Câmara Municipal de
Foz do Iguaçu

CLIPPING JANEIRO
01 a 31/01/2021

01/01/2021

Agência Municipal de Notícias - 01 de Janeiro de 2021
Link:https://www5.pmfi.pr.gov.br/noticia-47245

Chico Brasileiro e Francisco Sampaio são empossados prefeito e vice-prefeito de Foz do Iguaçu

Cerimônia ocorreu na tarde desta sexta-feira (1°) na Câmara de Vereadores sem a presença de público e com transmissão online

Data de publicação: **01/01/2021**

O prefeito reeleito de Foz do Iguaçu, Chico Brasileiro (PSD) e o vice-prefeito, delegado Francisco Sampaio (PSD), foram empossados para o mandato de 2021-2024, na tarde desta sexta-feira, 1° de janeiro, no plenário da Câmara de Vereadores. Em virtude da pandemia do novo Coronavírus e por conta do Decreto Estadual que restringe o número de pessoas em eventos, a cerimônia foi realizada sem a presença de público, com transmissão online pelos canais oficiais da Câmara e pelo Facebook da Prefeitura de Foz.

Durante o ato de posse, o prefeito Chico Brasileiro agradeceu a confiança dos iguaçuenses e o apoio dos familiares e amigos durante todo o processo eleitoral. Ele destacou os avanços da gestão e anunciou projetos para os próximos anos.

"Vacinar a nossa população contra a Covid-19 é a nossa meta para os próximos meses. Está será a prioridade nas nossas articulações. Também entregaremos novas obras, novas escolas e CMEIS. Vamos continuar com a nossa missão, trabalhando em conjunto e unindo a cidade", afirmou. Chico defendeu programas sociais, o combate a violência contra a mulher, a humanização na saúde e os investimentos na educação. "A política deve ser compreendida como um instrumento de transformação social, capaz de promover mudanças e reduzir desigualdades".

O vice-prefeito eleito, delegado Francisco Sampaio também agradeceu o apoio de familiares e amigos durante a campanha eleitoral. Ele se comprometeu em trabalhar pela recuperação econômica do município. "Saibam que estar aqui é uma grande honra, algo que nunca esquecerei na vida. Agradeço a Deus pelas conquistas, a minha família e amigos. Vamos administrar uma das principais cidades do Brasil e garanto lutar para realização dos sonhos daqueles que querem uma cidade mais justa, saudável e civilizada".

Chico Brasileiro e Francisco Sampaio foram eleitos em 15 de novembro, recebendo 54.254 votos.

Vereadores

Os 15 vereadores eleitos tomaram posse na sessão realizada também nesta sexta (01), às 14 horas. Em seguida, foi eleita a mesa diretora para o biênio 2021-2022, que será presidida pelo vereador Ney Patrício (PSD), tendo como 1º Vice-presidente Rogério Quadros (PTB), 2º Vice-presidente Protetora Carol (PP), 1º Secretária Yasmin Hachem (MDB) e 2º Secretário Maninho (PSC). Os vereadores também elegeram os membros das comissões permanentes para o ano de 2021.

Balanço Gestão

Ao assumir o Governo Municipal, em 1º de maio de 2017, após uma eleição suplementar, a primeira e grande missão de Chico Brasileiro foi a de organizar as finanças. Naquele ano, a Prefeitura se encontrava com R$ 100 milhões de dívidas, obras de infraestrutura paralisadas, sem certidões, capacidade de pagamento comprometida e em apenas um ano de mandato, a cidade já registrava superávit e equilíbrio fiscal. Reflexo da austeridade da gestão eficiente, Foz do Iguaçu passou a ter nota verde no Tesouro Nacional e pela primeira vez foi classificada como Boa Gestão pela Federação das Indústrias do Estado do Rio de Janeiro (Firjan), índice que avaliou as contas de 5.337 municípios de todo o país.

Após colocar a casa e ordem, Chico Brasileiro retomou as obras paralisadas e iniciou o maior programa de obras estruturantes da história da cidade. Em menos de três anos foram executados mais de 300 km de asfalto. A meta de Brasileiro é asfaltar 100% da cidade nos próximos quatro anos, o que demanda a contratação de várias frentes de trabalho, junto com as obras de drenagem em curso. Entre elas, a canalização da bacia do Rio Mimbi, a drenagem no bairro Monjolo, região do Jardim Central e Parque Monjolo. Além disso, a Prefeitura construirá novas pontes de ligações entre bairros, abrirá novas avenidas e ampliará a rede de ciclofaixas/ciclovias da cidade.

Na educação, foram construídos 6 novos CMEIS e mais 4 serão entregues neste ano (no Profilurb, Loteamento Buenos Aires, Jardim Paraná e Jardim Jupira). Todas as escolas e CMEIS receberam melhorias, com reformas, ampliações e playgrounds. A gestão também implantou o programa de Coleta Seletiva, que hoje atende 100% das áreas urbana e rural. Os investimentos ocorreram em todas as áreas e continuarão acontecendo pelos próximos 4 anos.

Futuro

A prioridade do governo é iniciar a vacinação contra o Coronavírus, o que deve ocorrer ainda no primeiro trimestre. As obras municipais nas áreas de educação, esporte, saúde, habitação, mobilidade urbana e meio ambiente terão continuidade. "Vamos continuar com um conjunto de obras nos bairros, teremos grande obras de infraestrutura, e apoio forte dos governos estadual e federal e da Itaipu Binacional. Essas obras vão continuar criando empregos tão necessários e urgentes", disse Chico Brasileiro.

Agência Municipal de Notícias - 01 de Janeiro de 2021
Link:https://catve.com/noticia/26/314443/durante-posse-prefeito-anuncia-mudancas-no-secretariado-de-foz-do-iguacu

Durante posse, Prefeito anuncia mudanças no secretariado de Foz do Iguaçu

A posse aconteceu na tarde desta sexta-feira (01)

01 de janeiro de 2021 | 19h09 | Atualizado há 52 dias

PUBLICIDADE

O prefeito de Foz do Iguaçu, Chico Brasileiro anunciou as mudanças no secretariado de Foz do Iguaçu.

Anúncio foi feito durante a posse na tarde desta sexta-feira (01) na Câmara de Vereadores do município.

Entre as mudanças, o nome do empresário do setor de turismo Paulo Angeli foi escolhido para o cargo de Secretário de Turismo. O ex-vice-

prefeito, Nilton Bobato, assume a partir de hoje a Secretaria de Administração. Já a Primeira Dama, Rosa Gerônimo assume a Secretaria de Saúde e Kelyn Trento será secretária de Direitos Humanos.

Novas mudanças serão anunciadas a partir de segunda-feira (04).

Chico Brasileiro destacou a preocupação com o Turismo que só deve ter uma boa retomada a partir do segundo semestre deste ano devido à pandemia do novo Coronavírus.

Chico também anunciou que a vacinação contra a Covi-19 pode acontecer em Foz do Iguaçu nos meses de fevereiro e março com a vacina que deve ser enviada pelo Governo Federal.

O prefeito reeleito também falou das principais obras que serão feitas nesses próximos quatro anos de gestão. Entre elas está a extensão da Avenida João Paulo Segundo que ligará a Avenida Costa e Silva a Avenida das Cataratas, desviando o trânsito do Centro da cidade.

Chico Brasileiro ainda anunciou a construção de novas ruas e pontes na cidade. Ele também falou da continuidade em obras de ampliação do Hospital Municipal Padre Germano Lauck.

Novos secretários

ADMINISTRAÇÃO: Nilton Bobato foi vice-prefeito na gestão 2017-2020 e também atuou como secretário de saúde. Assumiu a gestão como prefeito interino por sete vezes. Foi vereador por dois mandatos e é primeiro suplente de deputado estadual. Formado em Letras pela Universidade Estadual do Oeste do Paraná, é professor concursado do estado do Paraná e escritor.

SAÚDE: Rosa Maria Jerônymo Lima é servidora pública municipal há 28 anos. Foi secretária de Direitos Humanos na gestão anterior. Também já atuou como Coordenadora Municipal do Programa DST/Aids e Hepatites e Consultora do MS para políticas de prevenção. Formada em Psicologia pela Universidade Estadual da Paraíba, é especialista em Saúde da Família, Administração em Saúde Pública e Direitos Humanos na América Latina.

DIREITOS HUMANOS: Kelyn Trento é advogada, mestre em Direito processual e cidadania e professora universitária. Foi Diretora de Apoio Governamental no Gabinete do Prefeito Chico Brasileiro, de 2016 a 2018, e de 2018 a 2020 foi Diretora de desenvolvimento sócio econômico e integração regional da Secretaria Municipal de Turismo, Indústria, Comércio e Projetos Estratégicos, estando à frente da Agência do Trabalhador.

TURISMO: Paulo Angeli é bacharel em marketing, possui MBA em Administração e Marketing e duas especializações pela Universidade Federal de Santa Catarina, em formatação de produtos turísticos e gestão pública do turismo. Atual presidente do COMTUR (Conselho Municipal de Turismo), é idealizador e coordenador do Festival das Cataratas e presidente fundador do Instituto para o Desenvolvimento do Turismo, Cultura, Esporte e Meio Ambiente. Foi presidente do Sindicato das Empresas de Turismo de Foz do Iguaçu (2012-2015) e Diretor Adjunto da Federação Nacional de Turismo - FENACTUR (2015/2017). Possui vasta experiência na área, tendo atuado como membro e diretor de conselhos e entidades ligadas ao Turismo.

Catve - 01 de Janeiro de 2021
Link:https://catve.com/noticia/26/314424/camara-de-foz-do-iguacu-define-mesa-diretora

Câmara de Foz do Iguaçu define mesa diretora

Integrantes são eleitos de acordo com o regimento interno da Casa

01 de janeiro de 2021 | 15h09 | Atualizado há 53 dias

PUBLICIDADE

A Câmara de Foz do Iguaçu definiu a Mesa Diretora na tarde desta sexta-feira, 1° de Janeiro.

Uma das principais funções da mesa diretora, que é composta por um presidente, vice-presidente, secretários e suplentes, é definir qual projeto de lei vai ou não vai ser votado em plenário.

Os integrantes são eleitos de acordo com o regimento interno de cada Casa.

*A Mesa Diretora da Câmara Municipal de Foz do Iguaçu teve chapa única **"Todos por Foz "** .*

Confira a mesa eleita
Presidente: Ney Patrício (PSD)
1° Vice-presidente: Rogério Quadros (PTB)
2° Vice-presidente: Protetora Carol Denonatti (PP)
1° Secretário: Yasmin Hachem (MDB)
2°. Secretário: Valdir de Souza - Maninho (PP).

Foram 12 votos a favor e três votos em branco.

Redação Catve.com

*** Envie fotos, vídeos, denúncias e reclamações para a equipe Portal CATVE.com pelo **WhatsApp (45) 99982-0352 ou entre em contato pelo (45) 3301-2642***

GDia - 01 de Janeiro de 2021
Link:https://www.gdia.com.br/noticia/chico-brasileiro-e-francisco-sampaio-sao-empossados-prefeito-e-vice-prefeito-de-foz-do-iguacu

Chico e Sampaio são empossados prefeito e vice de Foz do Iguaçu

01/01/2021 às 19:38 - *Por: Redação 007*

O prefeito reeleito de Foz do Iguaçu, Chico Brasileiro (PSD) e o vice-prefeito, delegado Francisco Sampaio (PSD), foram empossados para o mandato de 2021-2024, na tarde desta sexta-feira, 1º de janeiro, no plenário da Câmara de Vereadores. Em virtude da pandemia do novo Coronavírus e por conta do Decreto Estadual que restringe o número de pessoas em eventos, a cerimônia foi realizada sem a presença de público, com transmissão online pelos canais oficiais da Câmara e pelo Facebook da Prefeitura de Foz.

Durante o ato de posse, o prefeito Chico Brasileiro agradeceu a confiança dos iguaçuenses e o apoio dos familiares e amigos durante todo o processo eleitoral. Ele destacou os avanços da gestão e anunciou projetos para os próximos anos.

"Vacinar a população contra a Covid-19 é a nossa meta para os próximos meses. Está será a prioridade nas nossas articulações. Também entregaremos novas obras, novas escolas e CMEIS. Vamos continuar com a nossa missão, trabalhando em conjunto e unindo a cidade", afirmou. Chico defendeu programas sociais, o

combate a violência contra a mulher, a humanização na saúde e os investimentos na educação.
"A política deve ser compreendida como um instrumento de transformação social, capaz de promover mudanças e reduzir desigualdades".

O vice-prefeito eleito, delegado Francisco Sampaio também agradeceu o apoio de familiares e amigos durante a campanha eleitoral. Ele se comprometeu em trabalhar pela recuperação econômica do município. "Saibam que estar aqui é uma grande honra, algo que nunca esquecerei na vida. Agradeço a Deus pelas conquistas, a minha família e amigos. Vamos administrar uma das principais cidades do Brasil e garanto lutar para realização dos sonhos daqueles que querem uma cidade mais justa, saudável e civilizada".

Chico Brasileiro e Francisco Sampaio foram eleitos em 15 de novembro, recebendo 54.254 votos.

Balanço Gestão
Ao assumir o Governo Municipal, em 1º de maio de 2017, após uma eleição suplementar, a primeira e grande missão de Chico Brasileiro foi a de organizar as finanças. Naquele ano, a Prefeitura se encontrava com R$ 100 milhões de dívidas, obras de infraestrutura paralisadas, sem certidões, capacidade de pagamento comprometida e em apenas um ano de mandato, a cidade já registrava superávit e equilíbrio fiscal. Reflexo da austeridade da gestão eficiente, Foz do Iguaçu passou a ter nota verde no Tesouro Nacional e pela primeira vez foi classificada como Boa Gestão pela Federação das Indústrias do Estado do Rio de Janeiro (Firjan), índice que avaliou as contas de 5.337 municípios de todo o país.

Após colocar a casa e ordem, Chico Brasileiro retomou as obras paralisadas e iniciou o maior programa de obras estruturantes da história da cidade. Em menos de três anos foram executados mais de 300 km de asfalto.

A meta de Brasileiro é asfaltar 100% da cidade nos próximos quatro anos, o que demanda a contratação de várias frentes de trabalho, junto com as obras de drenagem em curso. Entre elas, a canalização da bacia do Rio Mimbi, a drenagem no bairro Monjolo, região do Jardim Central e Parque Monjolo. Além disso, a Prefeitura construirá novas pontes de ligações entre bairros, abrirá novas avenidas e ampliará a rede de ciclofaixas/ciclovias da cidade.

Na educação, foram construídos 6 novos CMEIS e mais 4 serão entregues neste ano (no Profilurb, Loteamento Buenos Aires, Jardim Paraná e Jardim Jupira). Todas as escolas e CMEIS receberam melhorias, com reformas, ampliações e playgrounds. A gestão também implantou o programa de Coleta Seletiva, que hoje atende 100% das áreas urbana e rural. Os investimentos ocorreram em todas as áreas e continuarão acontecendo pelos próximos 4 anos.

Futuro
A prioridade do governo é iniciar a vacinação contra o Coronavírus, o que deve ocorrer ainda no primeiro trimestre. As obras municipais nas áreas de educação, esporte, saúde, habitação, mobilidade urbana e meio ambiente terão continuidade. "Vamos continuar com um conjunto de obras nos bairros, teremos grande obras de infraestrutura, e apoio forte dos governos estadual e federal e da Itaipu Binacional. Essas obras vão continuar criando empregos tão necessários e urgentes", disse Chico Brasileiro.

CLIPPING JANEIRO
01 a 31/01/2021

Portal da Cidade - 01 de Janeiro de 2021
Link:https://www.radioculturafoz.com.br/2021/01/01/ney-patricio-e-eleito-presidente-da-camara-municipal-de-vereadores/

Ney Patrício é eleito presidente da Câmara Municipal de Vereadores

Essa é a segunda vez que Patrício irá presidir o legislativo iguaçuense. Confira também a formação das comissões no legislativo:

por Josué Caleba — 1 de janeiro de 2021 em Eleições, Foz do Iguaçu Tempo de Leitura: 2min para ler AA

A Câmara Municipal de Vereadores elegeu nesta sexta-feira, 01, a nova mesa diretora que irá presidir o legislativo nos próximos dois anos (2021/2022). O ex-secretário municipal da fazenda, Ney Patrício foi eleito presidente da Câmara. Esta é a segunda vez que Patrício ocupa a vaga. Ele, que ocupou o cargo de vereador na gestão 2001/2004, foi presidente no biênio 2002/2004.

Presidente: Ney Patrício (PSD)
1º Vice-presidente Rogério Quadros (PTB)
2º Vice-presidente Protetora Carol (PP)
1ª Secretária Yasmin Hachem (MDB)
2º Secretário Maninho (PSC)

12 votos a favor

3 votos em branco
Cabo Cassol
Dr Freitas
João Morales

A formação deu-se em chapa única, denominada "Todos por Foz", composta por Ney Patrício (PSD) – Presidente; Rogério Quadros (PTB) – 1º Vice-Presidente; Carol Dedonatti (PP) – 2º Vice-Presidente; Yasmim Hachem (MDB) – 1ª Secretária e Valdir de Souza – Maninho (PSC) – 2º Secretário. Foi realizado um minuto de silêncio em respeito e memória das vítimas da covid-19 no Brasil e em todo o mundo.

Os membros da Mesa Diretora assinaram termo de posse. Ney Patrício fez uso da palavra já como Presidente eleito. "Demonstro minha gratidão pelos vereadores que acreditaram em uma chapa vencedora e que vai trabalhar pela cidade. Os desafios são enormes, recursos sempre finitos e necessidades infinitas. Um ano que começa hoje com muitos desafios, em especial a situação econômica da nossa cidade. Um agradecimento especial a cada eleitor que confiou e deu seu voto. Somos eleitos para trabalhar pela cidade toda, é assim que é a casa e eu creio que vai ser. A sociedade está esperando uma postura diferente, temos de respeitar isso e dar um sinal de resposta. Temos de trabalhar na recuperação econômica da cidade. Precisamos também acreditar que é possível", afirmou Ney Patrício (PSD).

Findado o ato de eleição da mesa, o Presidente eleito da Casa assumiu a condução dos trabalhos e passou-se então a eleição das comissões permanentes da Casa, que ficaram definidas da seguinte forma:

Comissão de Legislação, Justiça e Redação

Rogério Quadros (PTB) – Presidente
Dr.Freitas (PSD) – Vice-Presidente
Anice Gazzaoui (PL) – Membro
Alex Meyer (PP) e Yasmim Hachem (MDB): Suplentes

Comissão de Economia, Finanças e Orçamento

Adnan El Sayed (PSD)– Presidente
Rogério Quadros (PTB) – Vice-Presidente
Membro: Jairo Cardoso (DEM)
Kalito (PSD) e Yasmim Hachem (MDB): Suplentes

Comissão de Obras, Urbanismo, Serviços Públicos, Ecologia e Meio Ambiente

Protetora Carol (PP) – Presidente
Edivaldo Alcântara (PTB)– Vice-Presidente
Kalito (PSD) – Membro
João Morales (DEM) e Galhardo (Republicanos) – Suplentes

Comissão de Educação, Cultura, Esporte, Saúde, Assistência Social e Defesa do Cidadão

Maninho (PSC) – Presidente
Yasmim Hachem (MDB) – Vice-Presidente
Cabo Cassol (Podemos) – Membro
Alex Meyer (PP) e Jairo Cardoso (DEM): Suplentes

Comissão de Turismo, Indústria, Comércio, Assuntos Fronteiriços e Segurança Pública

Anice Gazzaoui (PL) – Presidente
João Morales (DEM) – Vice-Presidente
Galhardo (Republicanos) – Membro
Dr.Freitas (PSD) e Kalito (PSD) – Suplentes

Comissão Mista

Rogério Quadros (PTB)- Presidente
Kalito (PSD) – Vice-Presidente
Adnan El Sayed (PP) – Membro
Anice Gazzaoui (PL) – Membro
Maninho (PSC) – Membro

Tópicos: Câmara Municipal de Foz | destaque | eleições 2020 | Ney Patrício

Portal da Cidade - 01 de Janeiro de 2021
Link:https://foz.portaldacidade.com/noticias/politica/vereadores-tomam-posse-e-ney-patricio-e-eleito-presidente-do-legislativo-4615

NOVA LEGISLATURA

Vereadores tomam posse e Ney Patrício é eleito Presidente do Legislativo

O mandato é para o biênio 2021-2022. Também foram compostas as comissões permanentes.

Postado em 01/01/2021 às 18:31

A Câmara Municipal de Foz do Iguaçu empossou os 15 vereadores eleitos para Legislatura de 2021 a 2024 neste dia 1° de janeiro de 2021. Após o ato de posse, a sessão foi suspensa para composição da chapa concorrente à mesa diretora que vai comandar a Casa no biênio 2021/2022. A formação deu-se em chapa única, denominada "Todos por Foz", composta por Ney Patrício (PSD) - Presidente; Rogério Quadros (PTB) – 1° Vice-Presidente; Carol Dedonatti (PP) - 2° Vice-Presidente; Yasmim Hachem (MDB) – 1ª Secretária e Valdir de Souza – Maninho (PSC) – 2° Secretário. Foi realizado um minuto de silêncio em respeito e memória das vítimas da covid-19 no Brasil e em todo o mundo. A chapa foi eleita por 12 votos sim e 3 votos em branco (Vereador Cabo Cassol (Podemos), Dr. Freitas (PSD) e João Morales (DEM).

Os membros da Mesa Diretora assinaram termo de posse. Ney Patrício fez uso da palavra já como Presidente eleito. "Demonstro minha gratidão pelos vereadores que acreditaram em uma chapa vencedora e que vai trabalhar pela cidade. Os desafios são enormes, recursos sempre finitos e necessidades infinitas. Um ano que começa hoje com muitos desafios, em especial a situação econômica da nossa cidade. Um agradecimento especial a cada eleitor que confiou e deu seu voto. Somos eleitos para trabalhar pela cidade toda, é assim que é a casa e eu creio que vai ser. A sociedade está esperando uma postura diferente, temos de respeitar isso e dar um sinal de resposta. Temos de trabalhar na recuperação econômica da cidade. Precisamos também acreditar que é possível", afirmou Ney Patrício (PSD).

Findado o ato de eleição da mesa, o Presidente eleito da Casa assumiu a condução dos trabalhos e passou-se então a eleição das comissões permanentes da Casa, que ficaram definidas da seguinte forma:

Comissão de Legislação, Justiça e Redação

Rogério Quadros (PTB) – Presidente

Dr.Freitas (PSD) – Vice-Presidente

Anice Gazzaoui (PL) – Membro

Alex Meyer (PP) e Yasmim Hachem (MDB): Suplentes

Comissão de Economia, Finanças e Orçamento

Adnan El Sayed (PSD)– Presidente

Rogério Quadros (PTB) – Vice-Presidente

Membro: Jairo Cardoso (DEM)

Kalito (PSD) e Yasmim Hachem (MDB): Suplentes

Comissão de Obras, Urbanismo, Serviços Públicos, Ecologia e Meio Ambiente

Protetora Carol (PP) – Presidente

Edivaldo Alcântara (PTB)– Vice-Presidente

Kalito (PSD) – Membro

João Morales (DEM) e Galhardo (Republicanos) – Suplentes

Comissão de Educação, Cultura, Esporte, Saúde, Assistência Social e Defesa do Cidadão

Maninho (PSC) – Presidente

Yasmim Hachem (MDB) – Vice-Presidente

Cabo Cassol (Podemos) – Membro

Alex Meyer (PP) e Jairo Cardoso (DEM): Suplentes

Comissão de Turismo, Indústria, Comércio, Assuntos Fronteiriços e Segurança Pública

Anice Gazzaoui (PL) – Presidente

João Morales (DEM) – Vice-Presidente

Galhardo (Republicanos) – Membro

Dr.Freitas (PSD) e Kalito (PSD) – Suplentes

Comissão Mista

Rogério Quadros (PTB)- Presidente

Kalito (PSD) – Vice-Presidente

Adnan El Sayed (PP) – Membro

Anice Gazzaoui (PL) – Membro

Maninho (PSC) – Membro

H2Foz - 01 de Janeiro de 2021
Link:https://www.h2foz.com.br/politica/vereadores-tomam-posse-e-ney-patricio-e-eleito-presidente-da-casa-para-o-bienio-2021-2022/

Vereadores tomam posse e Ney Patrício é eleito presidente da Casa para o biênio 2021/2022

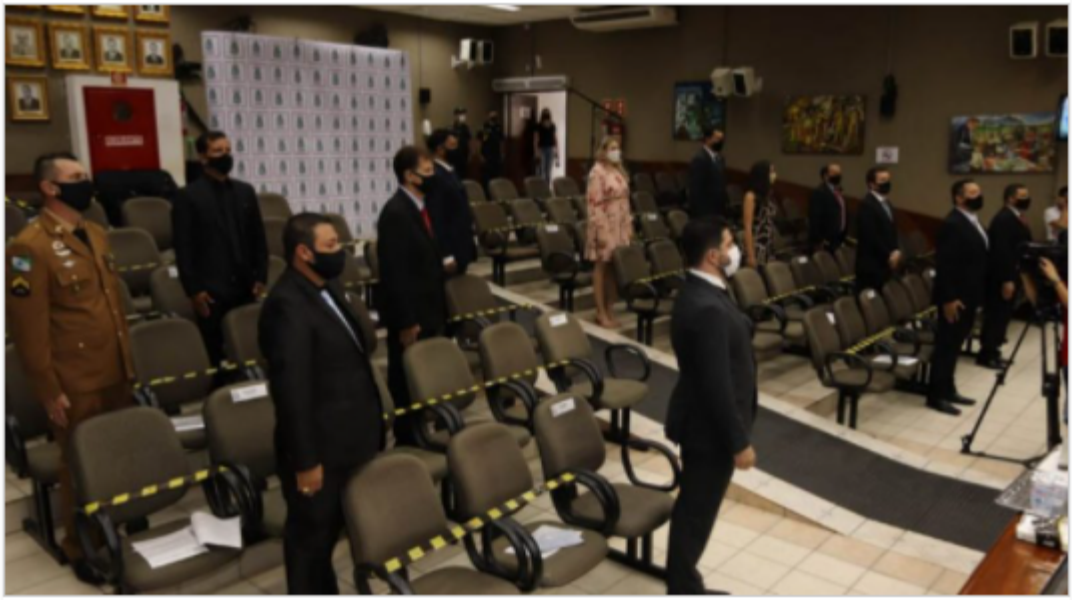

Por Assessoria

A Câmara Municipal de Foz do Iguaçu empossou os 15 vereadores eleitos para Legislatura de 2021 a 2024 neste dia 1° de janeiro de 2021. Após o ato de posse, a sessão foi suspensa para composição da chapa concorrente à mesa diretora que vai comandar a Casa no biênio 2021/2022.

A formação deu-se em chapa única, denominada "Todos por Foz", composta por Ney Patrício (PSD) – Presidente; Rogério Quadros (PTB) – 1° Vice-Presidente; Carol Dedonatti (PP) – 2° Vice-Presidente; Yasmin Hachem (MDB) – 1ª Secretária e Valdir de Souza – Maninho (PSC) – 2° Secretário.

Foi realizado um minuto de silêncio em respeito e memória das vítimas da covid-19 no Brasil e em todo o mundo. A chapa foi eleita por 12 votos sim e 3 votos em branco (Vereador Cabo Cassol (Podemos), Dr. Freitas (PSD) e João Morales (DEM).

Os membros da Mesa Diretora assinaram termo de posse. Ney Patrício fez uso da palavra já como Presidente eleito. "Demonstro minha gratidão pelos vereadores que acreditaram em uma chapa vencedora e que vai trabalhar pela cidade. Os desafios são enormes, recursos sempre finitos e necessidades infinitas. Um ano que começa hoje com muitos desafios, em especial a situação econômica da nossa cidade. Um agradecimento especial a cada eleitor que confiou e deu seu voto. Somos eleitos para trabalhar pela cidade toda, é assim que é a casa e eu creio que vai ser. A sociedade está esperando uma postura diferente, temos de respeitar isso e dar um sinal de resposta. Temos de trabalhar na recuperação econômica da cidade. Precisamos também acreditar que é possível", afirmou Ney Patrício (PSD).

Findado o ato de eleição da mesa, o Presidente eleito da Casa assumiu a condução dos trabalhos e passou-se então a eleição das comissões permanentes

da Casa, que ficaram definidas da seguinte forma:

Comissão de Legislação, Justiça e Redação

Rogério Quadros (PTB) – Presidente

Dr.Freitas (PSD) – Vice-Presidente

Anice Gazzaoui (PL) – Membro

Alex Meyer (PP) e Yasmin Hachem (MDB): Suplentes

Comissão de Economia, Finanças e Orçamento

Adnan El Sayed (PSD)– Presidente

Rogério Quadros (PTB) – Vice-Presidente

Membro: Jairo Cardoso (DEM)

Kalito (PSD) e Yasmim Hachem (MDB): Suplentes

Comissão de Obras, Urbanismo, Serviços Públicos, Ecologia e Meio Ambiente

Protetora Carol (PP) – Presidente

Edivaldo Alcântara (PTB)– Vice-Presidente

Kalito (PSD) – Membro

João Morales (DEM) e Galhardo (Republicanos) – Suplentes

Comissão de Educação, Cultura, Esporte, Saúde, Assistência Social e Defesa do Cidadão

Maninho (PSC) – Presidente

Yasmin Hachem (MDB) – Vice-Presidente

Cabo Cassol (Podemos) – Membro

Alex Meyer (PP) e Jairo Cardoso (DEM): Suplentes

Comissão de Turismo, Indústria, Comércio, Assuntos Fronteiriços e Segurança Pública

Anice Gazzaoui (PL) – Presidente

João Morales (DEM) – Vice-Presidente

Galhardo (Republicanos) – Membro

Dr.Freitas (PSD) e Kalito (PSD) – Suplentes

Comissão Mista

Rogério Quadros (PTB)- Presidente

Kalito (PSD) – Vice-Presidente

Adnan El Sayed (PP) – Membro

Anice Gazzaoui (PL) – Membro

Maninho (PSC) – Membro

Cabeza News - 01 de Janeiro de 2021
Link:https://cabezanews.com/em-foz-do-iguacu-prefeito-reeleito-brasileiro-e-15-vereadores-tomam-posse-nesta-sexta-feira-1o-de-janeiro/

Em Foz do Iguaçu, prefeito reeleito Brasileiro e 15 vereadores tomam posse nesta sexta-feira, 1º de janeiro

por **Ronildo Pimentel** · 01/01/2021 · Sem comentários

2
Shares

Compartilhar no Facebook | Compartilhar no Twitter | +

O prefeito reeleito Chico Brasileiro (PSD) e 15 vereadores (dois reeleitos) tomam posse nesta sexta-feira (1º de janeiro de 2021) em Foz do Iguaçu, no Oeste do Paraná.

Chico Brasileiro tem 55 anos, é casado e foi o escolhido de 54.252 eleitores dos votos válidos no último dia 15 de novembro do ano passado.

"Fazer dessa cidade a dimensão verdadeira da sua grandeza. Ter uma cidade realmente reconhecida, nacionalmente e internacionalmente, e que a gente precisa incluir o nosso povo, as nossas instituições, nesse grande processo de união para fazer essa cidade caminhar para frente e colher bons frutos", afirma o prefeito.

Chico terá como vice-prefeito o Delegado Francisco Sampaio (PSD), de 48 anos e servidor público estadual. O prefeito e o vice foram diplomados em 18 de dezembro.

A cerimônia de posse está programada para as 14h no Plenário da Câmara de Vereadores, sem presença de público devido a pandemia do novo Coronavírus.

Responsabilidades

Cabe ao prefeito decidir onde aplicar os recursos repassados ao município pelo Estado ou pelo governo federal e como administrar o que é arrecadado de impostos, como IPTU e ISS.

Ele também é responsável pelas políticas de áreas como educação, saúde, moradia, transporte público e saneamento básico. Para isso, conta com secretários que são nomeados. O prefeito também precisa trabalhar junto com os vereadores, que representam os cidadãos no Legislativo municipal.

Os vereadores são responsáveis por elaborar e propor leis. Os vereadores podem decidir, por exemplo, sobre a criação de políticas públicas. E têm a obrigação de fiscalizar o uso do dinheiro pelo Executivo e analisar a Lei Orçamentária Anual (LOA), que estabelece as despesas do ano seguinte do município.

Há a possibilidade de vereadores deixarem os cargos para assumir funções na prefeitura. Quando isso acontece, o cargo é assumido por um suplente.

Os vereadores de Foz do Iguaçu vão representar 258.248 habitantes. A cidade paranaense tem um PIB de R$ 13.463.838.397,00 e um IDH (Índice de Desenvolvimento Humano) de 0,751, segundo a última medição do IBGE, que é de 2010. O IDH vai de 0 a 1 – quanto maior, mais desenvolvida a cidade – e tem como base indicadores de saúde, educação e renda.

A média no Brasil é de 0,765, segundo dados de 2019 divulgados em 15 de dezembro de 2020 pelo Programa de Desenvolvimento das Nações Unidas (PNUD).

Com informações do **G1 PR**

G1 PR - 01 de Janeiro de 2021
Link:https://g1.globo.com/pr/oeste-sudoeste/noticia/2021/01/01/chico-brasileiro-do-psd-prefeito-reeleito-de-foz-do-iguacu-toma-posse-nesta-sexta-feira-1.ghtml

Chico Brasileiro, do PSD, prefeito reeleito de Foz do Iguaçu toma posse nesta sexta-feira (1°)

Além dele, 15 vereadores assumem o cargo; eles foram eleitos em 15 de novembro. Suplentes podem substituir os vereadores que deixarem o cargo para ocupar uma outra função.

Por G1 PR
01/01/2021 00h14 · Atualizado há 3 semanas

O prefeito reeleito de Foz do Iguaçu, no oeste do Paraná, Chico Brasileiro (PSD), toma posse nesta sexta-feira (1º). Além dele, 15 vereadores assumem o cargo na Câmara Municipal para a legislatura 2021-2024.

O prefeito tem 55 anos, é casado e declarou ao Tribunal Superior Eleitoral (TSE) a ocupação de prefeito. Ele é dentista. Brasileiro declarou patrimônio de R$864.260,72.

Ele foi escolhido por 54.252 eleitores, o que corresponde a 41,29% dos votos válidos.

- **Veja as propostas**

> "Fazer dessa cidade a dimensão verdadeira da sua grandeza. Ter uma cidade realmente reconhecida, nacionalmente e internacionalmente, e que a gente precisa incluir o nosso povo, as nossas instituições, nesse grande processo de união para fazer essa cidade caminhar para frente e colher bons frutos", disse Chico Brasileiro.

O vice-prefeito Delegado Francisco Sampaio (Francisco Robson Vidal Sampaio), do PSD, tem 48 anos, é casado, declarou ao TSE a ocupação de servidor público estadual e tem superior completo. Ele tem um

patrimônio declarado de R$ 761.321,23.

O prefeito e o vice foram diplomados em 18 de dezembro.

A cerimônia de posse dos vereadores será transmitida pela internet e começa às 14h. Após a escolha dos integrantes que vão participar da mesa diretora da Casa, por volta das 17h, o prefeito e o vice-prefeito eleitos serão empossados.

- **Acompanhe as transmissões das cerimônias de posse**

O prefeito e os vereadores do município foram eleitos em novembro do ano passado. A maior bancada da Câmara será do PSD, com 4 vereadores.

Chico Brasileiro é reeleito em Foz do Iguaçu

Responsabilidades

Cabe ao prefeito decidir onde aplicar os recursos repassados ao município pelo Estado ou pelo governo federal e como administrar o que é arrecadado de impostos, como IPTU e ISS.

Ele também é responsável pelas políticas de áreas como educação, saúde, moradia, transporte público e saneamento básico. Para isso, conta com secretários que são nomeados. O prefeito também precisa trabalhar junto com os vereadores, que representam os cidadãos no Legislativo municipal.

Os vereadores são responsáveis por elaborar e propor leis. Os vereadores podem decidir, por exemplo, sobre a criação de políticas públicas. E têm a obrigação de fiscalizar o uso do dinheiro pelo Executivo

e analisar a Lei Orçamentária Anual (LOA), que estabelece as despesas do ano seguinte do município.

Há a possibilidade de vereadores deixarem os cargos para assumir funções na prefeitura. Quando isso acontece, o cargo é assumido por um suplente.

Os vereadores de Foz do Iguaçu vão representar 258.248 habitantes. A cidade paranaense tem um PIB de R$ 13.463.838.397,00 e um IDH (Índice de Desenvolvimento Humano) de 0,751, segundo a última medição do IBGE, que é de 2010. O IDH vai de 0 a 1 – quanto maior, mais desenvolvida a cidade – e tem como base indicadores de saúde, educação e renda.

A média no Brasil é de 0,765, segundo dados de 2019 divulgados em 15 de dezembro de 2020 pelo Programa de Desenvolvimento das Nações Unidas (PNUD).

Veja quem são os vereadores eleitos:

- Admilson Galhardo, do Republicanos, tem 48 anos, é casado, declara ao TSE a ocupação de engenheiro e tem superior completo. Ele tem um patrimônio declarado de R$ 200.000,00.
- Edivaldo Alcantara, do PTB, tem 44 anos, é casado, declara ao TSE a ocupação de motorista de veículos de transporte coletivo de passageiros e tem ensino fundamental completo. Ele tem um patrimônio declarado de R$ 510.000,00.
- Rogério Quadros, do PTB, tem 49 anos, é casado, declara ao TSE a ocupação de vereador e tem superior completo. Ele tem um patrimônio declarado de R$ 653.455,87.
- Adnan El Sayed, do PSD, tem 37 anos, é casado, declara ao TSE a ocupação de empresário e tem superior completo. Ele tem um patrimônio declarado de R$ 600.000,00.
- Kalito, do PSD, tem 43 anos, é casado, declara ao TSE a ocupação de administrador e tem superior completo. Ele tem um patrimônio declarado de R$ 1.029.430,00.
- Ney Patrício, do PSD, tem 55 anos, é casado, declara ao TSE a ocupação de contador e tem superior completo. Ele tem um patrimônio declarado de R$ 1.086.896,75.
- Dr Freitas, do PSD, tem 24 anos, é solteiro, declara ao TSE a ocupação de advogado e tem superior completo. Ele tem um patrimônio declarado de R$ 17.500,00.
- Maninho, do PSC, tem 53 anos, é casado e tem ensino médio completo. Ele tem um patrimônio declarado de R$ 15.000,00.

- Alex Meyer, do PP, tem 34 anos, é solteiro e tem superior completo. Ele tem um patrimônio declarado de R$ 30.000,00.
- Protetora Carol Dedonatti, do PP, tem 37 anos, é solteira, declara ao TSE a ocupação de professora de ensino fundamental e tem superior completo. Ela tem um patrimônio declarado de R$ 33.000,00.
- Cabo Cassol, do Podemos, tem 43 anos, é solteiro, declara ao TSE a ocupação de policial militar e tem superior completo. Ele tem um patrimônio declarado de R$ 144.000,00.
- Anice, do PL, tem 49 anos, é casada, declara ao TSE a ocupação de advogada e tem superior completo. Ela tem um patrimônio declarado de R$ 98.080,02.
- Yasmin Hachem, do MDB, tem 24 anos, é solteira, declara ao TSE a ocupação de empresária e tem superior completo. Ela tem um patrimônio declarado de R$ 834.750,00.
- Jairo Cardoso, do DEM, tem 38 anos, é casado e tem superior incompleto. Ele não declara nenhum bem como patrimônio.
- João Morales, do DEM, tem 41 anos, é casado, declara ao TSE a ocupação de empresário e tem superior completo. Ele não declara nenhum bem como patrimônio.

Veja o número de vereadores por partido

PSD: 4
DEM: 2
PP: 2
PTB: 2
MDB: 1
PL: 1
Podemos: 1
PSC: 1
Republicanos: 1

Rádio Cultura - 01 de Janeiro de 2021
Link:https://www.radioculturafoz.com.br/2021/01/01/chico-brasileiro-e-francisco-sampaio-sao-empossados-prefeito-e-vice-prefeito-de-foz/

Chico Brasileiro e Francisco Sampaio são empossados prefeito e vice-prefeito de Foz

Cerimônia ocorreu na tarde desta sexta-feira (1º) na Câmara de Vereadores sem a presença de público e com transmissão online

por **Rádio Cultura** — 1 de janeiro de 2021 em **Foz do Iguaçu** Tempo de Leitura: 3min para ler AA

O prefeito reeleito de Foz do Iguaçu, Chico Brasileiro (PSD) e o vice-prefeito, delegado Francisco Sampaio (PSD), foram empossados para o mandato de 2021-2024, na tarde desta sexta-feira, 1º de janeiro, no plenário da Câmara de Vereadores. Em virtude da pandemia do novo Coronavírus e por conta do Decreto Estadual que restringe o número de pessoas em eventos, a cerimônia foi realizada sem a presença de público, com transmissão online pelos canais oficiais da Câmara e pelo Facebook da Prefeitura de Foz.

Durante o ato de posse, o prefeito Chico Brasileiro agradeceu a confiança dos iguaçuenses e o apoio dos familiares e amigos durante todo o processo eleitoral. Ele destacou os avanços da gestão e anunciou projetos para os próximos anos.

A meta de Brasileiro é asfaltar 100% da cidade nos próximos quatro anos, o que demanda a contratação de várias frentes de trabalho, junto com as obras de drenagem em curso. Entre elas, a canalização da bacia do Rio Mimbi, a drenagem no bairro Monjolo, região do Jardim Central e Parque Monjolo. Além disso, a Prefeitura construirá novas pontes de ligações entre bairros, abrirá novas avenidas e ampliará a rede de ciclofaixas/ciclovias da cidade.

Na educação, foram construídos 6 novos CMEIS e mais 4 serão entregues neste ano (no Profilurb, Loteamento Buenos Aires, Jardim Paraná e Jardim Jupira). Todas as escolas e CMEIS receberam melhorias, com reformas, ampliações e playgrounds. A gestão também implantou o programa de Coleta Seletiva, que hoje atende 100% das áreas urbana e rural. Os investimentos ocorreram em todas as áreas e continuarão acontecendo pelos próximos 4 anos.

Futuro

A prioridade do governo é iniciar a vacinação contra o Coronavírus, o que deve ocorrer ainda no primeiro trimestre. As obras municipais nas áreas de educação, esporte, saúde, habitação, mobilidade urbana e meio ambiente terão continuidade. “Vamos continuar com um conjunto de obras nos bairros, teremos grande obras de infraestrutura, e apoio forte dos governos estadual e federal e da Itaipu Binacional. Essas obras vão continuar criando empregos tão necessários e urgentes”, disse

Chico Brasileiro.

Assessoria

Tribuna Popular - 01 de Janeiro de 2021
Link:https://jtribunapopular.com.br/noticia/vereadores-de-foz-tomam-posse-e-ney-patricio-e-eleito-presidente-da-camara

Vereadores de Foz tomam posse e Ney Patrício é eleito Presidente da Câmara

Por Tribuna Popular Publicado em 01 de janeiro de 2021 às 21h24

A Câmara Municipal de Foz do Iguaçu empossou os 15 vereadores eleitos para Legislatura de 2021 a 2024 neste dia 1º de janeiro de 2021. Após o ato de posse, a sessão foi suspensa para composição da chapa concorrente à mesa diretora que vai comandar a Casa no biênio 2021/2022. A formação deu-se em chapa única, denominada "Todos por Foz", composta por Ney Patrício (PSD) - Presidente; Rogério Quadros (PTB) – 1º Vice-Presidente; Carol Dedonatti (PP) - 2º Vice-Presidente; Yasmin Hachem (MDB) – 1ª Secretária e Valdir de Souza – Maninho (PSC) – 2º Secretário. Foi realizado um minuto de silêncio em respeito e memória das vítimas da covid-19 no Brasil e em todo o mundo. A chapa foi eleita por 12 votos sim e 3 votos em branco (Vereador Cabo Cassol (Podemos), Dr. Freitas (PSD) e João Morales (DEM).

Os membros da Mesa Diretora assinaram termo de posse. Ney Patrício fez uso da palavra já como Presidente eleito. "Demonstro minha gratidão pelos vereadores que acreditaram em uma chapa vencedora e que vai trabalhar pela cidade. Os desafios são enormes, recursos sempre finitos e necessidades infinitas. Um ano que começa hoje com muitos desafios, em especial a situação econômica da nossa cidade. Um agradecimento especial a cada eleitor que confiou e deu seu voto. Somos eleitos para trabalhar pela cidade toda, é assim que é a casa e eu creio que vai ser. A sociedade está esperando uma postura diferente, temos de respeitar isso e dar um sinal de resposta. Temos de trabalhar na recuperação econômica da cidade. Precisamos também acreditar que é possível", afirmou Ney Patrício (PSD).

Findado o ato de eleição da mesa, o Presidente eleito da Casa assumiu a condução dos trabalhos e passou-se então a eleição das comissões permanentes da Casa, que ficaram definidas da seguinte forma:

Comissão de Legislação, Justiça e Redação

Rogério Quadros (PTB) – Presidente

Dr.Freitas (PSD) – Vice-Presidente

Anice Gazzaoui (PL) – Membro

Alex Meyer (PP) e Yasmin Hachem (MDB): Suplentes

Comissão de Economia, Finanças e Orçamento

Adnan El Sayed (PSD)– Presidente

Rogério Quadros (PTB) – Vice-Presidente

Membro: Jairo Cardoso (DEM)

Kalito (PSD) e Yasmim Hachem (MDB): Suplentes

Comissão de Obras, Urbanismo, Serviços Públicos, Ecologia e Meio Ambiente

Protetora Carol (PP) – Presidente

Edivaldo Alcântara (PTB)– Vice-Presidente

Kalito (PSD) – Membro

João Morales (DEM) e Galhardo (Republicanos) – Suplentes

Comissão de Educação, Cultura, Esporte, Saúde, Assistência Social e Defesa do Cidadão

Maninho (PSC) – Presidente

Yasmim Hachem (MDB) – Vice-Presidente

Cabo Cassol (Podemos) – Membro

Alex Meyer (PP) e Jairo Cardoso (DEM): Suplentes

Comissão de Turismo, Indústria, Comércio, Assuntos Fronteiriços e Segurança Pública

Anice Gazzaoui (PL) – Presidente

João Morales (DEM) – Vice-Presidente

Galhardo (Republicanos) – Membro

Dr.Freitas (PSD) e Kalito (PSD) – Suplentes

Comissão Mista

Rogério Quadros (PTB)- Presidente

Kalito (PSD) – Vice-Presidente

Adnan El Sayed (PP) – Membro

Anice Gazzaoui (PL) – Membro

Maninho (PSC) – Membro

Fonte e Fotos: Assessoria / Christian Rizzi

Portal da Cidade - 01 de Janeiro de 2021
Link:https://foz.portaldacidade.com/noticias/politica/vacina-contra-a-covid-19-e-uma-das-prioridades-diz-chico-brasileiro-na-posse-1754

CONTINUIDADE

Vacina contra a covid-19 é uma das prioridades, diz Chico Brasileiro na posse

Cerimônia ocorreu na tarde desta sexta-feira (1º) na Câmara de Vereadores sem a presença de público e com transmissão online.

Postado em 01/01/2021 às 19:07

(Foto: Christian Rizzi)

O prefeito reeleito de Foz do Iguaçu, Chico Brasileiro (PSD) e o vice-prefeito, delegado Francisco Sampaio (PSD), foram empossados para o mandato de 2021-2024, na tarde desta sexta-feira, 1° de janeiro, no plenário da Câmara de Vereadores. Em virtude da pandemia do novo Coronavírus e por conta do Decreto Estadual que restringe o número de pessoas em eventos, a cerimônia foi realizada sem a presença de público, com transmissão online pelos canais oficiais da Câmara e pelo Facebook da Prefeitura de Foz.

Durante o ato de posse, o prefeito Chico Brasileiro agradeceu a confiança dos iguaçuenses e o apoio dos familiares e amigos durante todo o processo eleitoral. Ele destacou os avanços da gestão e anunciou projetos para os próximos anos.

"Vacinar a população contra a Covid-19 é a nossa meta para os próximos meses. Está será a prioridade nas nossas articulações. Também entregaremos novas obras, novas escolas e CMEIS. Vamos continuar com a nossa missão, trabalhando em conjunto e unindo a cidade", afirmou. Chico defendeu programas sociais, o combate a violência contra a mulher, a humanização na saúde e os investimentos na educação.

"A política deve ser compreendida como um instrumento de transformação social, capaz de promover mudanças e reduzir desigualdades".

O vice-prefeito eleito, delegado Francisco Sampaio também agradeceu o apoio de familiares e amigos durante a campanha eleitoral. Ele se comprometeu em trabalhar pela recuperação econômica do município. "Saibam que estar aqui é uma grande honra, algo que nunca esquecerei na vida. Agradeço a Deus pelas conquistas, a minha família e amigos. Vamos administrar uma das principais cidades do Brasil e garanto lutar para realização dos sonhos daqueles que querem uma cidade mais justa, saudável e civilizada".

Chico Brasileiro e Francisco Sampaio foram eleitos em 15 de novembro, recebendo 54.254 votos.

Vereadores

Os 15 vereadores eleitos tomaram posse na sessão realizada também nesta sexta (01), às 14 horas. Em seguida, foi eleita a mesa diretora para o biênio 2021-2022, que será presidida pelo vereador Ney Patrício (PSD), tendo como 1° Vice-presidente Rogério Quadros (PTB), 2° Vice-presidente Protetora Carol (PP), 1ª Secretária Yasmin Hachem (MDB) e 2° Secretário Maninho (PSC). Os vereadores também elegeram os membros das comissões permanentes para o ano de 2021.

Balanço Gestão

Ao assumir o Governo Municipal, em 1° de maio de 2017, após uma eleição suplementar, a primeira e grande missão de Chico Brasileiro foi a de organizar as finanças. Naquele ano, a Prefeitura se encontrava com R$ 100 milhões de dívidas, obras de infraestrutura paralisadas, sem certidões, capacidade de pagamento comprometida e em apenas um ano de mandato, a cidade já registrava superávit e equilíbrio fiscal. Reflexo da austeridade da gestão eficiente, Foz do Iguaçu passou a ter nota verde no Tesouro Nacional e pela primeira vez foi classificada como Boa Gestão pela Federação das Indústrias do Estado do Rio de Janeiro (Firjan), índice que avaliou as contas de 5.337 municípios de todo o país.

Após colocar a casa e ordem, Chico Brasileiro retomou as obras paralisadas e iniciou o maior programa de obras estruturantes da história da cidade. Em menos de três anos foram executados mais de 300 km de asfalto.

A meta de Brasileiro é asfaltar 100% da cidade nos próximos quatro anos, o que demanda a contratação de várias frentes de trabalho, junto com as obras de drenagem em curso. Entre elas, a canalização da bacia do Rio Mimbi, a drenagem no bairro Monjolo, região do Jardim Central e Parque Monjolo. Além disso, a Prefeitura construirá novas pontes de ligações entre bairros, abrirá novas avenidas e ampliará a rede de ciclofaixas/ciclovias da cidade.

Na educação, foram construídos 6 novos CMEIS e mais 4 serão entregues neste

ano (no Profilurb, Loteamento Buenos Aires, Jardim Paraná e Jardim Jupira). Todas as escolas e CMEIS receberam melhorias, com reformas, ampliações e playgrounds. A gestão também implantou o programa de Coleta Seletiva, que hoje atende 100% das áreas urbana e rural. Os investimentos ocorreram em todas as áreas e continuarão acontecendo pelos próximos 4 anos.

Futuro

A prioridade do governo é iniciar a vacinação contra o Coronavírus, o que deve ocorrer ainda no primeiro trimestre. As obras municipais nas áreas de educação, esporte, saúde, habitação, mobilidade urbana e meio ambiente terão continuidade. "Vamos continuar com um conjunto de obras nos bairros, teremos grande obras de infraestrutura, e apoio forte dos governos estadual e federal e da Itaipu Binacional. Essas obras vão continuar criando empregos tão necessários e urgentes", disse Chico Brasileiro.

Cabeza News - 01 de Janeiro de 2021
Link:https://cabezanews.com/em-2020-camara-de-vereadores-de-foz-do-iguacu-teve-uma-das-maiores-renovacoes-de-sua-historia/

Em 2020, Câmara de Vereadores de Foz do Iguaçu teve uma das maiores renovações de sua história

por Ronildo Pimentel · 01/01/2021 · Sem comentários

2 Shares | Compartilhar no Facebook | Compartilhar no Twitter | +

A eleição municipal de 15 de novembro de 2020 ficará marcada pela renovação expressiva nos quadros da Câmara de Vereadores de Foz do Iguaçu. A posse da nova legislatura será a partir das 14h desta sexta-feira (1º), com solenidade sem presença de público no Plenário da Casa de Leis.

Dos 15 parlamentares de então, 14 tentaram a reeleição, com apenas dois se reelegendo para um novo mandato. A renovação na Casa de Leis foi de aproximadamente 87%.

De acordo com o Tribunal Superior Eleitoral (TSE), para o mandato 2021-2024, o PSD do prefeito Chico Brasileiro garantiu a maior bancada.

O partido terá quatro cadeiras que possivelmente serão ocupadas por Ney Patrício da Costa (2.000 votos), Karls Stoeckl (kalito) (2.011 votos), Adnan Abdallah El Sayed (1.920 votos) e Jacy Freitas (1.483 votos).

Democratas, Progressistas e PTB garantiram duas vagas na próxima legislatura – João José Arce Morales (1.362 VOTOS) e Jairo Cardoso de Souza (1.332), Protetora Carol Dedonatti (2.709 votos) e Alex de Lima Meyer (1.451) e o vereador Rogério Jorge dos Santos Ferreira Quadros (1.699 votos) e Edivaldo Alcântara de Oliveira (1.610 votos), respectivamente.

O MDB, PL, PSC, Podemos e Republicanos garantiram uma cadeira cada – Yasmin Victoria Souza Hachem (2.228 votos) , Anice Nagib Gazzaoui (1.394), Valdir de Souza (o Maninho) (1.301 votos), Ananias Cassol (1.355) e Admilson Aparecido Passos (1.144), respectivamente.

Iguassu News Tur - 01 de Janeiro de 2021
Link:http://iguassunewstur.com.br/turismo-em-foz/delegado-francisco-sampaio-toma-posse-como-vice-prefeito-de-foz-do-iguacu/3418

Delegado Francisco Sampaio toma posse como vice-prefeito de Foz do Iguaçu

Categoria: Notícias Escrito por Adilson Borges / January 1, 2021

O vice-prefeito de Foz do Iguaçu, Delegado Francisco Sampaio (PSD) tomou posse nesta sexta-feira, 1º de janeiro, em sessão da Câmara Municipal junto com o prefeito Chico Brasileiro (PSD) e os 15 vereadores eleitos ou reeleitos nas no dia 15 de novembro. "Ser vice-prefeito é ser responsável por decisões que impactam na vida das pessoas, estou aqui firmando o meu compromisso com a população iguaçuense".

Francisco Sampaio afirmou que o novo governo vai continuar em sintonia única e que todos acreditam que nos próximos meses o foco principal dessa gestão será vacinar a população contra a covid-19. "Temos plena consciência que o principal desafio para para este ano, ou pelo menos para primeiro semestre, será vencer a covid e retomar com força a economia de Foz. Vencer o vírus vai ser o primeiro passo, em seguida teremos o desafio de atender a todos os outros setores paralisados pela pandemia", disse Sampaio.

CLIPPING JANEIRO
01 a 31/01/2021

GDia - 01 de Janeiro de 2021
Link:https://www.gdia.com.br/noticia/ney-patricio-presidira-a-camara-no-bienio

Vereadores tomam posse e Ney Patrício é eleito Presidente da Casa para o biênio 2021/2022

01/01/2021 às 19:44 - *Por: Redação 007*

Nada Pra Fazer - 01 de Janeiro de 2021
Link:https://nadaprafazer.com.br/camara-de-foz-do-iguacu-desiste-de-cerimonia-de-posse-em-hotel/

Após críticas, a Câmara Municipal de Foz do Iguaçu desistiu da cerimônia de posse dos vereadores e do prefeito em um resort de luxo da cidade. Inicialmente, o município tinha alugado um salão de um hotel por mais de dez mil reais, para uma cerimônia com público. O prefeito reeleito, Chico Brasileiro, interviu, dizendo que não ia permitir. A Câmara optou por realizar o evento no plenário, com transmissão online e sem público.

Reportagem: Larissa Biscaia

Câmara de Foz do Iguaçu desiste de cerimônia de posse em hotel

Guaribas FM - 01 de Janeiro de 2021
Link:https://guaribasfm.com.br/site/noticias/chico-brasileiro--do-psd--prefeito-reeleito-de-foz-do-iguacu-toma-posse-nesta-sexta-feira--1--

CHICO BRASILEIRO, DO PSD, PREFEITO REELEITO DE FOZ DO IGUAÇU TOMA POSSE NESTA SEXTA-FEIRA (1°)

01/01/2021 às 00:14 / Paraná / 14 / 1 / 1

Fonte/Divulgação.

Além dele, 15 vereadores assumem o cargo; eles foram eleitos em 15 de novembro. Suplentes podem substituir os vereadores que deixarem o cargo para ocupar uma outra função. Prefeito Chico Brasileiro foi reeleito em Foz do Iguaçu

Além dele, 15 vereadores assumem o cargo; eles foram eleitos em 15 de novembro. Suplentes podem substituir os vereadores que deixarem o cargo para ocupar uma outra função. Prefeito Chico Brasileiro foi reeleito em Foz do Iguaçu
Prefeitura de Foz do Iguaçu/Divulgação
O prefeito reeleito de Foz do Iguaçu, no oeste do Paraná, Chico Brasileiro (PSD), toma posse nesta sexta-feira (1º). Além dele, 15 vereadores assumem o cargo na Câmara Municipal para a legislatura 2021-2024.
O prefeito tem 55 anos, é casado e declarou ao Tribunal Superior Eleitoral (TSE) a ocupação de prefeito. Ele é dentista. Brasileiro declarou patrimônio de R$864.260,72.
Ele foi escolhido por 54.252 eleitores, o que corresponde a 41,29% dos votos válidos.
Veja as propostas
"Fazer dessa cidade a dimensão verdadeira da sua grandeza. Ter uma cidade realmente reconhecida, nacionalmente e internacionalmente, e que a gente precisa incluir o nosso povo, as nossas instituições, nesse grande processo de união para fazer essa cidade caminhar para frente e colher bons frutos", disse Chico Brasileiro.
O vice-prefeito Delegado Francisco Sampaio (Francisco Robson Vidal Sampaio), do PSD, tem 48 anos, é casado, declarou ao TSE a ocupação de servidor público estadual e tem superior completo. Ele tem um patrimônio declarado de R$ 761.321,23.
O prefeito e o vice foram diplomados em 18 de dezembro.
O prefeito e os vereadores do município foram eleitos em novembro do ano passado. A maior bancada da Câmara será do PSD, com 4 vereadores.
Chico Brasileiro é reeleito em Foz do Iguaçu
Responsabilidades
Cabe ao prefeito decidir onde aplicar os recursos repassados ao município pelo Estado ou pelo governo federal e como administrar o que é arrecadado de impostos, como IPTU e ISS.
Ele também é responsável pelas políticas de áreas como educação, saúde, moradia, transporte público e saneamento básico. Para isso, conta com secretários que são nomeados. O prefeito também precisa trabalhar junto com os vereadores, que representam os cidadãos no Legislativo municipal.
Os vereadores são responsáveis por elaborar e propor leis. Os vereadores podem decidir, por exemplo, sobre a criação de políticas públicas. E têm a obrigação de fiscalizar o uso do dinheiro pelo Executivo e analisar a Lei Orçamentária Anual (LOA), que estabelece as despesas do ano seguinte do município.
Há a possibilidade de vereadores deixarem os cargos para assumir funções na prefeitura. Quando isso acontece, o cargo é assumido por um suplente.
Os vereadores de Foz do Iguaçu vão representar 258.248 habitantes. A cidade paranaense tem um PIB de R$ 13.463.838.397,00 e um IDH (Índice de Desenvolvimento Humano) de 0,751, segundo a última medição do IBGE, que é de 2010. O IDH vai de 0 a 1 – quanto maior, mais desenvolvida a cidade – e tem como base indicadores de saúde, educação e renda.
A média no Brasil é de 0,765, segundo dados de 2019 divulgados em 15 de dezembro de 2020 pelo Programa de Desenvolvimento das Nações Unidas (PNUD).
Veja quem são os vereadores eleitos:
Admilson Galhardo, do Republicanos, tem 48 anos, é casado, declara ao TSE a ocupação de engenheiro e tem superior completo. Ele tem um patrimônio declarado de R$ 200.000,00.
Edivaldo Alcantara, do PTB, tem 44 anos, é casado, declara ao TSE a ocupação de motorista de veículos de transporte coletivo de passageiros e tem ensino fundamental completo. Ele tem um patrimônio declarado de R$ 510.000,00.
Rogério Quadros, do PTB, tem 49 anos, é casado, declara ao TSE a ocupação de vereador e tem superior completo. Ele tem um patrimônio declarado de R$ 653.455,87.
Adnan El Sayed, do PSD, tem 37 anos, é casado, declara ao TSE a ocupação de empresário e tem superior completo. Ele tem um patrimônio declarado de R$ 600.000,00.
Kalito, do PSD, tem 43 anos, é casado, declara ao TSE a ocupação de administrador e tem superior completo. Ele tem um patrimônio declarado de R$ 1.029.430,00.
Ney Patrício, do PSD, tem 55 anos, é casado, declara ao TSE a ocupação de contador e tem superior completo. Ele tem um patrimônio declarado de R$ 1.086.896,75.
Dr Freitas, do PSD, tem 24 anos, é solteiro, declara ao TSE a ocupação de advogado e tem superior completo. Ele tem um patrimônio declarado de R$ 17.500,00.
Maninho, do PSC, tem 53 anos, é casado e tem ensino médio completo. Ele tem um patrimônio declarado de R$ 15.000,00.
Alex Meyer, do PP, tem 34 anos, é solteiro e tem superior completo. Ele tem um patrimônio declarado de R$ 30.000,00.
Protetora Carol Dedonatti, do PP, tem 37 anos, é solteira, declara ao TSE a ocupação de professora de ensino fundamental e tem superior completo. Ela tem um patrimônio declarado de R$ 33.000,00.
Cabo Cassol, do Podemos, tem 43 anos, é solteiro, declara ao TSE a ocupação de policial militar e tem superior completo. Ele tem um patrimônio declarado de R$ 144.000,00.
Anice, do PL, tem 49 anos, é casada, declara ao TSE a ocupação de advogada e tem superior completo. Ela tem um patrimônio declarado de R$ 98.080,02.
Yasmin Hachem, do MDB, tem 24 anos, é solteira, declara ao TSE a ocupação de empresária e tem superior completo. Ela tem um patrimônio declarado de R$ 834.750,00.
Jairo Cardoso, do DEM, tem 38 anos, é casado e tem superior incompleto. Ele não declara nenhum bem como patrimônio.
João Morales, do DEM, tem 41 anos, é casado, declara ao TSE a ocupação de empresário e tem superior completo. Ele não declara nenhum bem como patrimônio.

Veja o número de vereadores por partido

PSD: 4
DEM: 2
PP: 2
PTB: 2
MDB: 1
PL: 1
Podemos: 1
PSC: 1
Republicanos: 1
Veja mais notícias da região no G1 Oeste e Sudoeste.

Catve - 01 de Janeiro de 2021
Link:https://catve.com/noticia/26/314415/vereadores-eleitos-e-reeleitos-tomam-posse-em-foz-do-iguacu

Vereadores eleitos e reeleitos tomam posse em Foz do Iguaçu

Ainda na sexta-feira (1º) será eleita a mesa diretora

01 de janeiro de 2021 | 13h56 | Atualizado há 53 dias

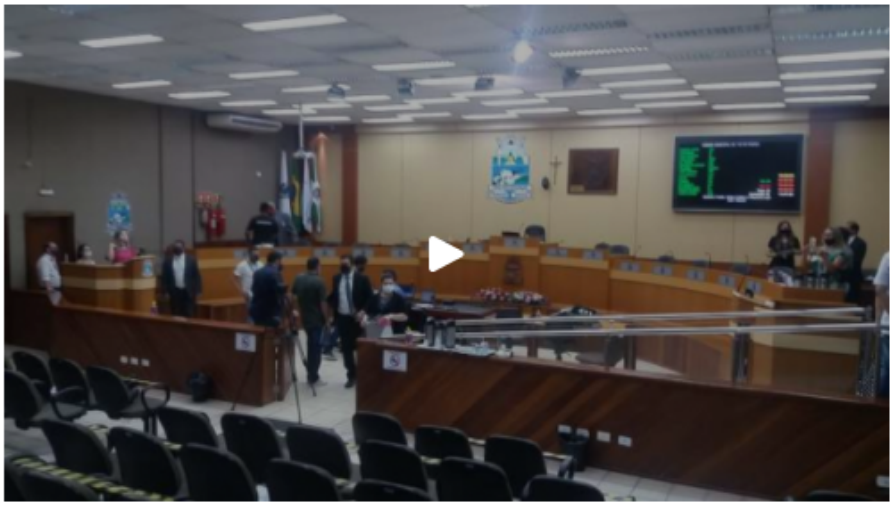

PUBLICIDADE

Tomaram posse em Foz do Iguaçu os 13 vereadores eleitos e os dois reeleitos para a legislatura 2021/2024, na tarde de sexta-feira, 1º de Janeiro de 2021.

Entre eles, está Yasmin Hachen de 24 anos, a mais jovem da história do Legislativo.

Além de Yasmim, o legislativo conta com outras duas mulheres, Carol e Anice.

Confira a seguir os vereadores de Foz do Iguaçu:
Protetora Carol Denonatti (PP) - 2.709 votos
Yasmin Hachem (MDB) - 2.228 votos
Kalito (PSD) - 2.011 votos
Ney Patrício (PSD) - 2.000 votos
Adnan El Sayed (PSD) - 1.920 votos
Rogério Quadros (PTB) - 1.699 votos
Edvaldo Alcantra (PTB) - 1.610 votos
Dr Freitas (PSD) - 1.483 votos
Alex Meyer (PP) - 1.451 votos
Anice (PL) - 1.394 votos
João Morales (DEM) - 1.362 votos
Cabo Cassol (PODE) - 1.355 votos
Jairo Cardoso (DEM) - 1.332 votos
Maninho (PSC) - 1.301 votos
Admilson Galhardo (REPUBLICANOS) - 1.144 votos

Ainda hoje será definido a mesa diretora da Câmara Municipal.

A partir das 17h tomam posse o prefeito reeleito Chico Brasileiro (PSD) e o vice o delegado Francisco Sampaio.

Catve - 01 de Janeiro de 2021
Link:https://catve.com/noticia/26/314443/durante-posse-prefeito-anuncia-mudancas-no-secretariado-de-foz-do-iguacu

Durante posse, Prefeito anuncia mudanças no secretariado de Foz do Iguaçu

A posse aconteceu na tarde desta sexta-feira (01)

01 de janeiro de 2021 | 19h09 | Atualizado há 52 dias

O prefeito de Foz do Iguaçu, Chico Brasileiro anunciou as mudanças no secretariado de Foz do Iguaçu.

Anúncio foi feito durante a posse na tarde desta sexta-feira (01) na Câmara de Vereadores do município.

Entre as mudanças, o nome do empresário do setor de turismo Paulo Angeli foi escolhido para o cargo de Secretário de Turismo. O ex-vice-prefeito, Nilton Bobato, assume a partir de hoje a Secretaria de Administração. Já a Primeira Dama, Rosa Gerônimo assume a Secretaria de Saúde e Kelyn Trento será secretária de Direitos Humanos.

Novas mudanças serão anunciadas a partir de segunda-feira (04).

Chico Brasileiro destacou a preocupação com o Turismo que só deve ter uma boa retomada a partir do segundo semestre deste ano devido à pandemia do novo Coronavírus.

Chico também anunciou que a vacinação contra a Covi-19 pode acontecer em Foz do Iguaçu nos meses de fevereiro e março com a vacina que deve ser enviada pelo Governo Federal.

O prefeito reeleito também falou das principais obras que serão feitas nesses próximos quatro anos de gestão. Entre elas está a extensão da Avenida João Paulo Segundo que ligará a Avenida Costa e Silva a Avenida das Cataratas, desviando o trânsito do Centro da cidade.

Chico Brasileiro ainda anunciou a construção de novas ruas e pontes na cidade. Ele também falou da continuidade em obras de ampliação do Hospital Municipal Padre Germano Lauck.

Novos secretários

ADMINISTRAÇÃO: Nilton Bobato foi vice-prefeito na gestão 2017-2020 e também atuou como secretário de saúde. Assumiu a gestão como prefeito interino por sete vezes. Foi vereador por dois mandatos e é primeiro suplente de deputado estadual. Formado em Letras pela Universidade Estadual do Oeste do Paraná, é professor concursado do estado do Paraná e escritor.

SAÚDE: Rosa Maria Jerônymo Lima é servidora pública municipal há 28 anos. Foi secretária de Direitos Humanos na gestão anterior. Também já atuou como Coordenadora Municipal do Programa DST/Aids e Hepatites e Consultora do MS para políticas de prevenção. Formada em Psicologia pela Universidade Estadual da Paraíba, é especialista em Saúde da Família, Administração em Saúde Pública e Direitos Humanos na América Latina.

DIREITOS HUMANOS: Kelyn Trento é advogada, mestre em Direito processual e cidadania e professora universitária. Foi Diretora de Apoio Governamental no Gabinete do Prefeito Chico Brasileiro, de 2016 a 2018, e de 2018 a 2020 foi Diretora de desenvolvimento sócio econômico e integração regional da Secretaria Municipal de Turismo, Indústria, Comércio e Projetos Estratégicos, estando à frente da Agência do Trabalhador.

TURISMO: Paulo Angeli é bacharel em marketing, possui MBA em Administração e Marketing e duas especializações pela Universidade Federal de Santa Catarina, em formatação de produtos turísticos e gestão pública do turismo. Atual presidente do COMTUR (Conselho Municipal de Turismo), é idealizador e coordenador do Festival das Cataratas e presidente fundador do Instituto para o Desenvolvimento do Turismo, Cultura, Esporte e Meio Ambiente. Foi presidente do Sindicato das Empresas de Turismo de Foz do Iguaçu (2012-2015) e Diretor Adjunto da Federação Nacional de Turismo - FENACTUR (2015/2017). Possui vasta experiência na área, tendo atuado como membro e diretor de conselhos e entidades ligadas ao Turismo.

CLIPPING JANEIRO
01 a 31/01/2021

Facebook H2Foz - 01 de Janeiro de 2021
Link:https://www.facebook.com/h2foz/posts/3233811323392125

Facebook H2Foz - 01 de janeiro de 2021
Link:https://www.facebook.com/h2foz/posts/3233802503393007

CLIPPING JANEIRO
01 a 31/01/2021

Facebook Tribuna Popular - 01 de Janeiro de 2021
Link:https://www.facebook.com/permalink.php?story_fbid=3376027402507869&id=518106214966683

Facebook Rádio Cultura - 01 de Janeiro de 2021
Link:https://www.facebook.com/radioculturafozdoiguacu/posts/4281149921898535

CLIPPING JANEIRO
01 a 31/01/2021

Facebook Rádio Cultura - 01 de Janeiro de 2021
Link:https://www.facebook.com/radioculturafozdoiguacu/posts/4281686155178245

Facebook Rádio Cultura - 01 de Janeiro de 2021
Link:https://www.facebook.com/radioculturafozdoiguacu/posts/4281673358512858

Facebook Rádio RCI Iguassu - 01 de Janeiro de 2021
Link:https://www.facebook.com/semprerci/posts/785047232113037

CLIPPING JANEIRO
01 a 31/01/2021

Facebook Rádio RCI Iguassu - 01 de Janeiro de 2021
Link:https://www.facebook.com/semprerci/posts/785113055439788

Facebook Rádio RCI Iguassu - 01 de Janeiro de 2021
Link:https://www.facebook.com/semprerci/posts/785044092113351

Facebook PMFI - 01 de Janeiro de 2021
Link:https://www.facebook.com/prefeituradefozoficial/posts/3573090316137797

Facebook Catve - 01 de Janeiro de 2021
Link:https://www.facebook.com/portalcatve/posts/4179063388789447/

Facebook Boca Maldita - 01 de Janeiro de 2021
Link:https://www.facebook.com/groups/boca.maldita.parana/permalink/3579681902121465/

Facebook Boca Maldita - 01 de Janeiro de 2021
Link:https://www.facebook.com/blogbocamaldita/posts/2063621190441952

CLIPPING JANEIRO
01 a 31/01/2021

Facebook Portal da Cidade - 01 de Janeiro de 2021
Link:https://www.facebook.com/PortaldaCidadeFoz/posts/3154923521275068

Facebook Portal da Cidade - 01 de Janeiro de 2021
Link:https://www.facebook.com/PortaldaCidadeFoz/posts/3154946397939447

Facebook Acontece na Fronteira - 01 de Janeiro de 2021
Link:https://www.facebook.com/acontecenafronteira/posts/883437658895088

Acontece na Fronteira
1 de janeiro ·

Composição da nova mesa diretora da Câmara de Foz do Iguaçu

Presidente: Ney Patrício (PSD)
1° Vice-presidente Rogério Quadros (PTB)
2° Vice-presidente Protetora Carol (PP)
1ª Secretária Yasmin Hachem (MDB)
2° Secretário Maninho (PSC)

12 votos a favor

3 votos em branco
Cabo Cassol
Dr Freitas
João Morales

CLIPPING JANEIRO
01 a 31/01/2021

Facebook Cabeza News - 01 de Janeiro de 2021
Link:https://www.facebook.com/cabezanews/posts/1071327986625487

CLIPPING JANEIRO
01 a 31/01/2021

TV Foz News - 01 de Janeiro de 2021
Link:https://www.facebook.com/tvfoznews.com.br/posts/103659388343580

TVFOZnews
1 de janeiro ·

Ney Patrício presidirá a Câmara no primeiro biênio
01/01/2021 - Por: Redação

Neste dia 01 de janeiro de 2021, sexta-feira, a partir das 14h00, em Sessão Solene de Instalação da 18ª Legislatura, ocorreu a posse dos Vereadores Eleitos; Sessão de Eleição da Mesa Diretora da Câmara e Sessão de Eleição das Comissões Permanentes; e Posse do Prefeito e Vice-Prefeito Eleitos para 2021-2024.

A cerimônia de posse dos 13 vereadores eleitos ocorreu às 14 horas. Em seguida, foi eleita a mesa diretora para o biênio 2021-2022, que será presidida pelo vereador Ney Patrício (PSD), tendo como 1° Vice-presidente Rogério Quadros (PTB), 2° Vice-presidente Protetora Carol (PP), 1ª Secretária Yasmin Hachem (MDB) e 2° Secretário Maninho (PSC). Os vereadores também elegeram os membros das comissões permanentes para o ano de 2021.

Veja a composição da mesa diretora

Presidente- Ney Patrício
Vice - Rogério Quadros
1 vice - Carol Denonati
Secretaria - Yasmin Hachen
2 secretário – Maninho

Veja mais...
Link youtube: https://youtu.be/emccgSVnc7k
Link facebook: https://bit.ly/38Oz144

TV Foz News - 01 de Janeiro de 2021
Link:https://www.facebook.com/tvfoznews.com.br/posts/103663848343134

TVFOZnews
1 de janeiro ·

Chico e Francisco tomam posse prefeito e vice de Foz do Iguaçu
01/01/2021 - Por: Redação

O prefeito reeleito de Foz do Iguaçu, Chico Brasileiro (PSD) e o vice-prefeito, Francisco Sampaio (PSD), foram oficialmente empossados para o mandato, na tarde desta sexta-feira, 1º de janeiro em sessão solene da Câmara de Vereadores. Em virtude da pandemia e do Decreto Estadual que restringe o número de pessoas em eventos, a cerimônia de festa foi cancelada e a posse foi realizada sem a presença de público, com transmissão online pelos canais oficiais da Câmara e pelo Facebook da Prefeitura de Foz.

O prefeito Chico agradeceu a confiança dos iguaçuenses e o apoio dos familiares e amigos durante todo o processo eleitoral. O vice-prefeito eleito, Francisco Sampaio também agradeceu o apoio de familiares e amigos durante a campanha eleitoral. Ele se comprometeu em trabalhar pela recuperação econômica do município. "Saibam que estar aqui é uma grande honra, algo que nunca esquecerei na vida. Agradeço a Deus pelas conquistas, a minha família e amigos. Vamos administrar uma das principais cidades do Brasil e garanto lutar para realização dos sonhos daqueles que querem uma cidade mais justa, saudável e civilizada".

Chico Brasileiro e Francisco Sampaio foram eleitos em 15 de novembro, recebendo 54.254 votos, cerca de um terço dos eleitores habilitados a votar.

Veja mais...
Link youtube: https://youtu.be/emccgSVnc7k
Link facebook: https://bit.ly/38Oz144

CLIPPING JANEIRO
01 a 31/01/2021

Facebook Cabeza News - 01 de Janeiro de 2021
Link:https://www.facebook.com/cabezanews/posts/1071253426632943

CLIPPING JANEIRO
01 a 31/01/2021

02/01/2021

Tribuna Popular - 02 de Janeiro de 2021
Link:https://jtribunapopular.com.br/noticia/chico-e-francisco-sao-empossados-na-prefeitura-de-foz-do-iguacu

Chico e Francisco são empossados na prefeitura de Foz do Iguaçu

Por Tribuna Popular Publicado em 02 de janeiro de 2021 às 05h44

compartilhe

Cerimônia ocorreu na tarde de ontem, sexta-feira 1º de janeiro de 2021, na Câmara de Vereadores sem a presença de público e com transmissão online

ClickFoz - 02 de Janeiro de 2021
Link:https://www.clickfozdoiguacu.com.br/vereadores-tomam-posse-e-ney-patricio-e-eleito-presidente-da-casa-para-o-bienio-2021-2022/

VEREADORES TOMAM POSSE E NEY PATRÍCIO É ELEITO PRESIDENTE DA CASA PARA O BIÊNIO 2021/2022

A Câmara Municipal de Foz do Iguaçu empossou os 15 vereadores eleitos para Legislatura de 2021 a 2024 neste dia 1º de janeiro de 2021. Após o ato de posse, a sessão foi suspensa para composição da chapa concorrente à mesa diretora que vai comandar a Casa no biênio 2021/2022. A formação deu-se em chapa única, denominada "Todos por Foz", composta por Ney Patrício (PSD) – Presidente; Rogério Quadros (PTB) – 1º Vice-Presidente; Carol Dedonatti (PP) – 2º Vice-Presidente; Yasmin Hachem (MDB) – 1ª Secretária e Valdir de Souza – Maninho (PSC) – 2º Secretário. Foi realizado um minuto de silêncio em respeito e memória das vítimas da covid-19 no Brasil e em todo o mundo. A chapa foi eleita por 12 votos sim e 3 votos em branco (Vereador Cabo Cassol (Podemos), Dr. Freitas (PSD) e João Morales (DEM).

Os membros da Mesa Diretora assinaram termo de posse. Ney Patrício fez uso da palavra já como Presidente eleito. "Demonstro minha gratidão pelos vereadores que acreditaram em uma chapa vencedora e que vai trabalhar pela cidade. Os desafios são enormes, recursos sempre finitos e necessidades infinitas. Um ano que começa hoje com muitos desafios, em especial a situação econômica da nossa cidade. Um agradecimento especial a cada eleitor que confiou e deu seu voto. Somos eleitos para trabalhar pela cidade toda, é assim que é a casa e eu creio que vai ser. A sociedade está esperando uma postura diferente, temos de respeitar isso e dar um sinal de resposta. Temos de trabalhar na recuperação econômica da cidade. Precisamos também acreditar que é possível", afirmou Ney Patrício (PSD).

Não Viu? - 02 de Janeiro de 2021
Link:https://www.primeiralinha.com.br/noticias.php?noticia=1827&tipo=online&titulo=posse-legislativo:-vereadores-tomam-posse-e-elegem-mesa-diretora

Posse Legislativo

VEREADORES TOMAM POSSE E ELEGEM MESA DIRETORA

Fonte: AMN FOTOS: CHRISTIAN RIZZI
02 Jan. 2021 | 08h33.

Cerimônia ocorreu na tarde da sexta-feira (1º) na Câmara de Vereadores sem a presença de público e com transmissão online

Os 15 vereadores eleitos tomaram posse na sessão realizada também na sexta (01), às 14 horas.

Em seguida, foi eleita a mesa diretora para o biênio 2021-2022, que será presidida pelo vereador Ney Patrício (PSD), tendo como 1º Vice-presidente Rogério Quadros (PTB), 2º Vice-presidente Protetora Carol (PP), 1ª Secretária Yasmin Hachem (MDB) e 2º Secretário Maninho (PSC). Os vereadores também elegeram os membros das comissões permanentes para o ano de 2021.

Não Viu? - 02 de Janeiro de 2021
Link:https://www.primeiralinha.com.br/noticias.php?noticia=1826&tipo=online&titulo=posse:-chico-brasileiro-e-francisco-sampaio-são-empossados-prefeito-e-vice-prefeito-de-foz-do-iguaçu

Posse

CHICO BRASILEIRO E FRANCISCO SAMPAIO SÃO EMPOSSADOS PREFEITO E VICE-PREFEITO DE FOZ DO IGUAÇU

Fonte: AMN FOTOS: CHRISTIAN RIZZI
02 Jan. 2021 | 08h22.

Cerimônia ocorreu na tarde da sexta-feira (1°) na Câmara de Vereadores sem a presença de público e com transmissão online

O prefeito reeleito de Foz do Iguaçu, Chico Brasileiro (PSD) e o vice-prefeito, delegado Francisco Sampaio (PSD), foram empossados para o mandato de 2021-2024, na tarde da sexta-feira, 1° de janeiro, no plenário da Câmara de Vereadores. Em virtude da pandemia do novo Coronavírus e por conta do Decreto Estadual que restringe o número de pessoas em eventos, a cerimônia foi realizada sem a presença de público, com transmissão online pelos canais oficiais da Câmara e pelo Facebook da Prefeitura de Foz. Durante o ato de posse, o prefeito Chico Brasileiro agradeceu a confiança dos iguaçuenses e o apoio dos familiares e amigos durante todo o processo eleitoral. Ele destacou os avanços da gestão e anunciou projetos para os próximos anos. "Vacinar a população contra a Covid-19 é a nossa meta para os próximos meses. Está será a prioridade nas nossas articulações. Também entregaremos novas obras, novas escolas e CMEIS. Vamos continuar com a nossa missão, trabalhando em conjunto e unindo a cidade", afirmou. Chico defendeu programas sociais, o combate a violência contra a mulher, a humanização na saúde e os investimentos na educação. "A política deve ser compreendida como um instrumento de transformação social, capaz de promover mudanças e reduzir desigualdades". O vice-prefeito eleito, delegado Francisco Sampaio também agradeceu o apoio de familiares e amigos durante a campanha eleitoral. Ele se comprometeu em trabalhar pela recuperação econômica do município. "Saibam que estar aqui é uma grande honra, algo que nunca esquecerei na vida. Agradeço a Deus pelas conquistas, a minha família e amigos. Vamos administrar uma das principais cidades do Brasil e garanto lutar para realização dos sonhos daqueles que querem uma cidade mais justa, saudável e civilizada". Chico Brasileiro e Francisco Sampaio foram eleitos em 15 de novembro, recebendo 54.254 votos.

Balanço Gestão Ao assumir o Governo Municipal, em 1° de maio de 2017, após uma eleição suplementar, a primeira e grande missão de Chico Brasileiro foi a de organizar as finanças. Naquele ano, a Prefeitura se encontrava com R$ 100 milhões de dívidas, obras de infraestrutura paralisadas, sem certidões, capacidade de pagamento comprometida e em apenas um ano de mandato, a cidade já registrava superávit e equilíbrio fiscal. Reflexo da austeridade da gestão eficiente, Foz do Iguaçu passou a ter nota verde no Tesouro Nacional e pela primeira vez foi classificada como Boa Gestão pela Federação das Indústrias do Estado do Rio de Janeiro (Firjan), índice que avaliou as contas de 5.337 municípios de todo o país. Após colocar a casa e ordem, Chico Brasileiro retomou as obras paralisadas e iniciou o maior programa de obras estruturantes da história da cidade. Em menos de três anos foram executados mais de 300 km de asfalto. A meta de Brasileiro é asfaltar 100% da cidade nos próximos quatro anos, o que demanda a contratação de várias frentes de trabalho, junto com as obras de drenagem em curso. Entre elas, a canalização da bacia do Rio Mimbi, a drenagem no bairro Monjolo, região do Jardim Central e Parque Monjolo. Além disso, a Prefeitura construirá novas pontes de ligações entre bairros, abrirá novas avenidas e ampliará a rede de ciclofaixas/ciclovias da cidade. Na educação, foram construídos 6 novos CMEIS e mais 4 serão entregues neste ano (no Profilurb, Loteamento Buenos Aires, Jardim Paraná e Jardim Jupira). Todas as escolas e CMEIS receberam melhorias, com reformas, ampliações e playgrounds. A gestão também implantou o programa de Coleta Seletiva, que hoje atende 100% das áreas urbana e rural. Os investimentos ocorreram em todas as áreas e continuarão acontecendo pelos próximos 4 anos.

Não Viu? - 02 de Janeiro de 2021
Link:https://www.naoviu.com.br/pobre-foz-do-iguacu-ney-patricio-da-bancada-amem-chico-e-o-novo-presidente-da-camara-de-vereadores/

Pobre Foz do Iguaçu! Ney Patrício, da bancada "Amém, Chico!", é o novo presidente da Câmara de Vereadores

Ele já foi presidente do Legislativo indevidamente quando substituiu Adilson Rabelo

Por Vinícius Ferreira — 2 janeiro, 2021 Tempo de Leitura: 2 minuto(s)

Nova Mesa Diretora da Câmara de Vereadores (da esquerda para a direita): Maninho,Yasmin, Ney, Carol e Rogério Quadros. Foto: CMFI

O prefeito Chico Brasileiro, vai "deitar e rolar" (assim como o asfalto que faz depois da chuva) nos próximos dois anos à frente da Prefeitura de Foz do Iguaçu, com a eleição da chapa única "Todos por Foz" da nova Mesa Diretora da Câmara de Vereadores ocorrida ontem (1º).

A nova mesa que, por ser formada basicamente por aliados políticos do prefeito, deveria se chamar, na opinião deste editor, de "Amém, Chico!", agora é composta pelos seguintes vereadores:

Notícias Relacionadas

- **Agência do Trabalhador: vagas de empregos disponíveis em Foz nesta quinta-feira (28)**
- **Voltar no tempo!**
- **Confira os números da Covid-19 em Foz divulgados nesta quarta-feira (27)**

- Ney Patrício (PSD) – Presidente;
- Rogério Quadros (PTB) – 1º Vice-Presidente;
- Carol Dedonatti (PP) – 2º Vice-Presidente (única que não fez parte a coligação de para a reeleição de Chico Brasileiro)
- Yasmim Hachem (MDB) – 1ª Secretária
- e Valdir de Souza – Maninho (PSC) – 2º Secretário.

Mas isso não é tudo: a presidência das comissões mais importantes da câmara de vereadores também ficou nas mãos dos aliados do prefeito.

O que isso significa? Significa, justamente, o que foi dito acima: deve passar tudo o que Chico Brasileiro mandar para a aprovação do Legislativo municipal. Praticamente, não haverá mais oposição à administração do atual prefeito.

Traduzindo: ele vai "deitar e rolar" e fazer o que bem entender.

Pior, ainda: o novo presidente do Legislativo, Ney Patrício, já deu uma mostra do que pode fazer na política da cidade. Em 2003, quando o então presidente da câmara Adilson Rabelo sofreu um atendado, Ney assumiu o cargo e não convocou nova eleição, como determina o Regimento Interno do Legislativo.

Ney, com a bênção (para dizer o mínimo) de funcionários do alto escalão da câmara, que devem voltar a assessorá-lo, alegaram que, como Rabelo não morreu, o cargo não estava vago.

Uma verdadeira mentira! Vejam a matéria clicando aqui.

Coisa feia, mesmo! Praticamente, rasgaram o Regimento Interno.

Portanto, leitoras e leitores do **Não Viu?**, não esperem boas notícias daqui para frente.

Vejam abaixo o integrantes das comissões que também foram eleitos.

- **Comissão de Legislação, Justiça e Redação**
  Rogério Quadros (PTB) – Presidente
  Dr.Freitas (PSD) – Vice-Presidente
  Anice Gazzaoui (PL) – Membro
  Alex Meyer (PP) e Yasmim Hachem (MDB): Suplentes
- **Comissão de Economia, Finanças e Orçamento**
  Adnan El Sayed (PSD)– Presidente
  Rogério Quadros (PTB) – Vice-Presidente
  Membro: Jairo Cardoso (DEM)
  Kalito (PSD) e Yasmim Hachem (MDB): Suplentes
- **Comissão de Obras, Urbanismo, Serviços Públicos, Ecologia e Meio Ambiente**
  Protetora Carol (PP) – Presidente
  Edivaldo Alcântara (PTB)– Vice-Presidente
  Kalito (PSD) – Membro
  João Morales (DEM) e Galhardo (Republicanos) – Suplentes

Maninho (PSC) – Presidente
Yasmim Hachem (MDB) – Vice-Presidente
Cabo Cassol (Podemos) – Membro
Alex Meyer (PP) e Jairo Cardoso (DEM): Suplentes

- **Comissão de Turismo, Indústria, Comércio, Assuntos Fronteiriços e Segurança Pública**

Anice Gazzaoui (PL) – Presidente
João Morales (DEM) – Vice-Presidente
Galhardo (Republicanos) – Membro
Dr.Freitas (PSD) e Kalito (PSD) – Suplentes

- **Comissão Mista**

Rogério Quadros (PTB)- Presidente
Kalito (PSD) – Vice-Presidente
Adnan El Sayed (PP) – Membro
Anice Gazzaoui (PL) – Membro
Maninho (PSC) – Membro

O Iguassu - 02 de Janeiro de 2021
Link:https://oiguassu.com/foz-do-iguacu-ney-patricio-e-o-novo-presidente-da-camara-municipal/

Foz do Iguaçu: NEY PATRÍCIO É O NOVO PRESIDENTE DA CÂMARA MUNICIPAL

POSTED BY: ADMINISTRADOR JANEIRO 2, 2021

Vereadores empossados definiram composição das Comissões Permanentes.

Nesta sexta-feira (01) a Câmara Municipal de Foz do Iguaçu empossou os 15 vereadores eleitos para Legislatura de 2021 a 2024 neste dia 1° de janeiro de 2021. Após o ato de posse, a sessão foi suspensa para composição da chapa concorrente à mesa diretora que vai comandar a Casa no biênio 2021/2022.

A formação deu-se em chapa única, denominada "Todos por Foz", composta por Ney Patrício (PSD) – Presidente; Rogério Quadros (PTB) – 1° Vice-Presidente; Carol Dedonatti (PP) – 2° Vice-Presidente; Yasmin Hachem (MDB) – 1ª Secretária e Valdir de Souza – Maninho (PSC) – 2° Secretário.

Da esquerda para a direita: Valdir de Souza – Maninho (PSC); Yasmin Hachem (MDB); Ney Patrício (PSD); Carol Dedonatti (PP) e Rogério Quadros (PTB).

Vitória fácil e descontentamentos

Mesmo obtendo ampla maioria, a chapa encabeçada por Ney Patrício foi eleita por 12 votos dos 15 possíveis. Os 3 votos que votaram em branco foram o Cabo Cassol – Podemos, Dr. Freitas – PSD e João Morales – DEM. O Dr. Freitas companheiro de partido (PSD) do presidente eleito, além do voto em branco, não escondia insatisfação com o o resultado das articulações que resultaram na vitória do novo comando da "Casa de Leis" dos iguaçuenses.

Quanto aos outros dois votos em branco, vereadores João Morales e Cabo Cassol, há de se registrar que ambos são de partidos (DEM e Podemos) que **estavam em coligação que apoiaram Paulo Mac Donald Ghisi (Podemos) nas eleições de novembro passado, contra o prefeito reeleito, "Francisco Chico" Brasileiro (PSD).** Tanto Morales, quanto o Cabo Cassol, apontam que deverão ser oposição ao governo de Chico Brasileiro.

Imprevisível – Já em relação ao **vereador Dr. Freitas, há uma incógnita sobre a postura** que terá ante a atual administração municipal. Mesmo sendo do mesmo PSD de Chico Brasileiro e Ney Patrício, não se base se estará na base de sustentação do prefeito ou não.

Protetora Carol surpreendeu

Para surpresa de boa parte do meio político, a vereadora mais bem votada de Foz do Iguaçu, Protetora Carol Dedonatti (PP), apesar de ser de partido que compunha a chapa majoritária de oposição a Chico Brasileiro nas eleições de novembro (o PP, que tinha Bibiana Orsi como candidata a vice de Paulo Mac Donald), integrou a chapa de Ney Patrício, sendo eleita 2ª Vice-presidente da Câmara, quando no PP/Foz se esperava que ela fosse fazer parte da oposição ao prefeito eleito.

A postura da "Protetora" Carol poderá ter desdobramentos internos no PP local, segundo fontes ouvidas pelo **O IGUASSU.**

Durante a sessão, foi realizado um minuto de silêncio em respeito e memória das vítimas da Covid-19

Desafios

Ney Patrício fez uso da palavra já como Presidente eleito. ***"Demonstro minha gratidão pelos vereadores que acreditaram em uma chapa vencedora e que vai trabalhar pela cidade. Os desafios são enormes, recursos sempre finitos e necessidades infinitas. Um ano que começa hoje com muitos desafios, em especial a situação econômica da nossa cidade"***, afirmou Ney Patrício (PSD) em pronunciamento na tribuna durante a Sessão, após a eleição da nova Mesa Diretora do Legislativo local.

Findado o ato de eleição, o Presidente eleito da Câmara assumiu a condução dos trabalhos e passou-se então a eleição das Comissões Permanentes do Legislativo.

Comissões Permanentes

Menos tranquila, pelo menos para o prefeito Chico Brasileiro, foi a eleição das Comissões Permanentes. Pelo menos nas duas mais importantes delas, a de Legislação, Justiça e Redação (na qual, primeiramente, também passam todos os Projetos e Pedidos de Remanejamentos) e a Mista (que trata do Orçamento Municipal), a composição das mesmas não permitiu que ficassem "dominadas" pela base de apoio do prefeito reeleito.

Com a composição da Comissões no Legislativo, Chico Brasileiro poderá ter alguns "dissabores", caso, claro, não hajam as contumazes "negociações políticas"... Assim ficaram compostas as Comissões Permanentes:

Comissão de Legislação, Justiça e Redação:

Rogério Quadros (PTB) – Presidente
Dr.Freitas (PSD) – Vice-Presidente
Anice Gazzaoui (PL) – Membro
Alex Meyer (PP) e Yasmin Hachem (MDB): Suplentes

Comissão de Economia, Finanças e Orçamento:

Rogério Quadros (PTB) – Vice-Presidente
Membro: Jairo Cardoso (DEM)
Kalito (PSD) e Yasmin Hachem (MDB): Suplentes

Comissão de Obras, Urbanismo, Serviços Públicos, Ecologia e Meio Ambiente

Protetora Carol (PP) – Presidente
Edivaldo Alcântara (PTB)– Vice-Presidente
Kalito (PSD) – Membro
João Morales (DEM) e Galhardo (Republicanos) – Suplentes

Comissão de Educação, Cultura, Esporte, Saúde, Assistência Social e Defesa do Cidadão

Maninho (PSC) – Presidente
Yasmin Hachem (MDB) – Vice-Presidente
Cabo Cassol (Podemos) – Membro
Alex Meyer (PP) e Jairo Cardoso (DEM): Suplentes

Comissão de Turismo, Indústria, Comércio, Assuntos Fronteiriços e Segurança Pública

Anice Gazzaoui (PL) – Presidente
João Morales (DEM) – Vice-Presidente
Galhardo (Republicanos) – Membro
Dr.Freitas (PSD) e Kalito (PSD) – Suplentes

Comissão Mista

Rogério Quadros (PTB)- Presidente
Kalito (PSD) – Vice-Presidente
Adnan El Sayed (PP) – Membro
Anice Gazzaoui (PL) – Membro

Resumo da Ópera

Não resta dúvida sobre a competência da articulação de Ney Patrício, que sai como o grande vitorioso do processo de transição no Legislativo de Foz do Iguaçu, mas se existe um outro grande vencedor com a vitória dele, este é o prefeito reeleito, Chico Brasileiro, que, com a eleição de seu companheiro de partido (PSD) na presidência da "Casa de Leis" e com a ampla maioria de apoio dos vereadores para a sua nova gestão municipal, "navegará em águas tranquilas", tranquilas, pelo menos, até que comecem a chegar suas contas de gestão do mandato passado para serem aprovadas (ou não...) pelos edis... Aí serão necessários, por assim dizer, novos "ajustes" políticos...

(Da Redação com Diretoria de Imprensa da CMFI e foto de Yassine Ahmad Hijazi)

Boca Maldita - 02 de Janeiro de 2021
Link:https://www.bocamaldita.com/em-foz-do-iguacu-vereadores-tomam-posse-e-ney-patricio-e-eleito-presidente-da-casa/

ESCRITO POR VIVIANE CAMPOS • 2 DE JANEIRO DE 2021 • 11:07 • DESTAQUES, ELEIÇÕES, FOZ DO IGUAÇU

Em Foz do Iguaçu, vereadores tomam posse e Ney Patrício é eleito presidente da Casa

Compartilhe

A Câmara Municipal de Foz do Iguaçu empossou os 15 vereadores eleitos para Legislatura de 2021 a 2024 neste dia 1° de janeiro de 2021. Após o ato de posse, a sessão foi suspensa para composição da chapa concorrente à mesa diretora que vai

A formação deu-se em chapa única, denominada "Todos por Foz", composta por Ney Patrício (PSD) – Presidente; Rogério Quadros (PTB) – 1° Vice-Presidente; Carol Dedonatti (PP) – 2° Vice-Presidente; Yasmin Hachem (MDB) – 1ª Secretária e Valdir de Souza – Maninho (PSC) – 2° Secretário.

Foi realizado um minuto de silêncio em respeito e memória das vítimas da covid-19 no Brasil e em todo o mundo. A chapa foi eleita por 12 votos sim e 3 votos em branco (Vereador Cabo Cassol (Podemos), Dr. Freitas (PSD) e João Morales (DEM).

Os membros da Mesa Diretora assinaram termo de posse. Ney Patrício fez uso da palavra já como Presidente eleito. "Demonstro minha gratidão pelos vereadores que acreditaram em uma chapa vencedora e que vai trabalhar pela cidade. Os desafios são enormes, recursos sempre finitos e necessidades infinitas. Um ano que começa hoje com muitos desafios, em especial a situação econômica da nossa cidade. Um agradecimento especial a cada eleitor que confiou e deu seu voto. Somos eleitos para trabalhar pela cidade toda, é assim que é a casa e eu creio que vai ser. A sociedade está esperando uma postura diferente, temos de respeitar isso e dar um sinal de resposta. Temos de trabalhar na recuperação econômica da cidade. Precisamos também acreditar que é possível", afirmou Ney Patrício (PSD).

Findado o ato de eleição da mesa, o Presidente eleito da Casa assumiu a condução dos trabalhos e passou-se então a eleição das comissões permanentes da Casa, que ficaram definidas da seguinte forma:

Comissão de Legislação, Justiça e Redação

Rogério Quadros (PTB) – Presidente
Dr.Freitas (PSD) – Vice-Presidente
Anice Gazzaoui (PL) – Membro
Alex Meyer (PP) e Yasmin Hachem (MDB): Suplentes

Comissão de Economia, Finanças e Orçamento

Adnan El Sayed (PSD)– Presidente
Rogério Quadros (PTB) – Vice-Presidente
Membro: Jairo Cardoso (DEM)
Kalito (PSD) e Yasmim Hachem (MDB): Suplentes

Comissão de Obras, Urbanismo, Serviços Públicos, Ecologia e Meio Ambiente

Protetora Carol (PP) – Presidente
Edivaldo Alcântara (PTB)– Vice-Presidente
Kalito (PSD) – Membro
João Morales (DEM) e Galhardo (Republicanos) – Suplentes

Comissão de Educação, Cultura, Esporte, Saúde, Assistência Social e Defesa do Cidadão

Maninho (PSC) – Presidente
Yasmin Hachem (MDB) – Vice-Presidente
Cabo Cassol (Podemos) – Membro
Alex Meyer (PP) e Jairo Cardoso (DEM): Suplentes

Comissão de Turismo, Indústria, Comércio, Assuntos Fronteiriços e Segurança Pública

Anice Gazzaoui (PL) – Presidente
João Morales (DEM) – Vice-Presidente
Galhardo (Republicanos) – Membro
Dr.Freitas (PSD) e Kalito (PSD) – Suplentes

Comissão Mista

Rogério Quadros (PTB)- Presidente
Kalito (PSD) – Vice-Presidente
Adnan El Sayed (PP) – Membro
Anice Gazzaoui (PL) – Membro
Maninho (PSC) – Membro

Via H2Foz

Click Foz - 02 de Janeiro de 2021
Link:https://www.clickfozdoiguacu.com.br/vereadores-tomam-posse-e-ney-patricio-e-eleito-presidente-da-casa-para-o-bienio-2021-2022/

FOZ DO IGUAÇU

Por: Assessoria **Publicado em:** 02/01/2021

VEREADORES TOMAM POSSE E NEY PATRÍCIO É ELEITO PRESIDENTE DA CASA PARA O BIÊNIO 2021/2022

A Câmara Municipal de Foz do Iguaçu empossou os 15 vereadores eleitos para Legislatura de 2021 a 2024 neste dia 1° de janeiro de 2021. Após o ato de posse, a sessão foi suspensa para composição da chapa concorrente à mesa diretora que vai comandar a Casa no biênio 2021/2022. A formação deu-se em chapa única, denominada "Todos por Foz", composta por Ney Patrício (PSD) – Presidente; Rogério Quadros (PTB) – 1° Vice-Presidente; Carol Dedonatti (PP) – 2° Vice-Presidente; Yasmin Hachem (MDB) – 1ª Secretária e Valdir de Souza – Maninho (PSC) – 2° Secretário. Foi realizado um minuto de silêncio em respeito e memória das vítimas da covid-19 no Brasil e em todo o mundo. A chapa foi eleita por 12 votos sim e 3 votos em branco (Vereador Cabo Cassol (Podemos), Dr. Freitas (PSD) e João Morales (DEM).

Os membros da Mesa Diretora assinaram termo de posse. Ney Patrício fez uso da palavra já como

Presidente eleito. "Demonstro minha gratidão pelos vereadores que acreditaram em uma chapa vencedora e que vai trabalhar pela cidade. Os desafios são enormes, recursos sempre finitos e necessidades infinitas. Um ano que começa hoje com muitos desafios, em especial a situação econômica da nossa cidade. Um agradecimento especial a cada eleitor que confiou e deu seu voto. Somos eleitos para trabalhar pela cidade toda, é assim que é a casa e eu creio que vai ser. A sociedade está esperando uma postura diferente, temos de respeitar isso e dar um sinal de resposta. Temos de trabalhar na recuperação econômica da cidade. Precisamos também acreditar que é possível", afirmou Ney Patrício (PSD).

Findado o ato de eleição da mesa, o Presidente eleito da Casa assumiu a condução dos trabalhos e passou-se então a eleição das comissões permanentes da Casa, que ficaram definidas da seguinte forma:

Comissão de Legislação, Justiça e Redação:
Rogério Quadros (PTB) – Presidente
Dr.Freitas (PSD) – Vice-Presidente
Anice Gazzaoui (PL) – Membro
Alex Meyer (PP) e Yasmin Hachem (MDB): Suplentes

Comissão de Economia, Finanças e Orçamento:
Adnan El Sayed (PSD)– Presidente
Rogério Quadros (PTB) – Vice-Presidente
Membro: Jairo Cardoso (DEM)
Kalito (PSD) e Yasmin Hachem (MDB): Suplentes

Comissão de Obras, Urbanismo, Serviços Públicos, Ecologia e Meio Ambiente

Protetora Carol (PP) – Presidente
Edivaldo Alcântara (PTB)– Vice-Presidente
Kalito (PSD) – Membro
João Morales (DEM) e Galhardo (Republicanos) – Suplentes

Comissão de Educação, Cultura, Esporte, Saúde, Assistência Social e Defesa do Cidadão
Maninho (PSC) – Presidente
Yasmin Hachem (MDB) – Vice-Presidente
Cabo Cassol (Podemos) – Membro
Alex Meyer (PP) e Jairo Cardoso (DEM): Suplentes

Comissão de Turismo, Indústria, Comércio, Assuntos Fronteiriços e Segurança Pública
Anice Gazzaoui (PL) – Presidente
João Morales (DEM) – Vice-Presidente
Galhardo (Republicanos) – Membro

Dr.Freitas (PSD) e Kalito (PSD) – Suplentes

Comissão Mista

Rogério Quadros (PTB)- Presidente

Kalito (PSD) – Vice-Presidente

Adnan El Sayed (PP) – Membro

Anice Gazzaoui (PL) – Membro

Maninho (PSC) – Membro

H2Foz - 02 de Janeiro de 2021
Link:https://www.h2foz.com.br/politica/chico-brasileiro-e-francisco-sampaio-sao-empossados-prefeito-e-vice-prefeito-de-foz-do-iguacu/

Política

sexta-feira, 1 de janeiro de 2021 0 comentários

Chico Brasileiro e Francisco Sampaio são empossados prefeito e vice-prefeito de Foz do Iguaçu

Chico Brasileiro, Ney Patrício e Francisco Sampaio - Foto: Christian Rizzi

Por Assessoria

O prefeito reeleito de Foz do Iguaçu, Chico Brasileiro (PSD) e o vice-prefeito, delegado Francisco Sampaio (PSD), foram empossados para o mandato de 2021-2024, na tarde desta sexta-feira, 1º de janeiro, no plenário da Câmara de Vereadores. Em virtude da pandemia do novo Coronavírus e por conta do Decreto Estadual que restringe o número de pessoas em eventos, a cerimônia foi realizada sem a presença de público, com transmissão online pelos canais oficiais da Câmara e pelo Facebook da Prefeitura de Foz.

Durante o ato de posse, o prefeito Chico Brasileiro agradeceu a confiança dos iguaçuenses e o apoio dos familiares e amigos durante todo o processo eleitoral. Ele destacou os avanços da gestão e anunciou projetos para os próximos anos.

"Vacinar a população contra a Covid-19 é a nossa meta para os próximos meses. Está será a prioridade nas nossas articulações. Também entregaremos novas obras, novas escolas e CMEIS. Vamos continuar com a nossa missão, trabalhando em conjunto e unindo a cidade", afirmou. Chico defendeu programas sociais, o combate a violência contra a mulher, a humanização na saúde e os investimentos na educação.

"A política deve ser compreendida como um instrumento de transformação social, capaz de promover mudanças e reduzir desigualdades".

Vice-prefeito, delegado Francisco Sampaio, e o prefeito Chico Brasileiro – Foto: Christian Rizzi

O vice-prefeito eleito, delegado Francisco Sampaio também agradeceu o apoio de familiares e amigos durante a campanha eleitoral. Ele se comprometeu em trabalhar pela recuperação econômica do município. "Saibam que estar aqui é uma grande honra, algo que nunca esquecerei na vida. Agradeço a Deus pelas

cidades do Brasil e garanto lutar para realização dos sonhos daqueles que querem uma cidade mais justa, saudável e civilizada".

Chico Brasileiro e Francisco Sampaio foram eleitos em 15 de novembro, recebendo 54.254 votos.

Balanço Gestão

Ao assumir o Governo Municipal, em 1° de maio de 2017, após uma eleição suplementar, a primeira e grande missão de Chico Brasileiro foi a de organizar as finanças. Naquele ano, a Prefeitura se encontrava com R$ 100 milhões de dívidas, obras de infraestrutura paralisadas, sem certidões, capacidade de pagamento comprometida e em apenas um ano de mandato, a cidade já registrava superávit e equilíbrio fiscal. Reflexo da austeridade da gestão eficiente, Foz do Iguaçu passou a ter nota verde no Tesouro Nacional e pela primeira vez foi classificada como Boa Gestão pela Federação das Indústrias do Estado do Rio de Janeiro (Firjan), índice que avaliou as contas de 5.337 municípios de todo o país.

A meta de Brasileiro é asfaltar 100% da cidade nos próximos quatro anos – Foto: Christian Rizzi

Após colocar a casa e ordem, Chico Brasileiro retomou as obras paralisadas e iniciou o maior programa de obras estruturantes da história da cidade. Em menos de três anos foram executados mais de 300 km de asfalto.

A meta de Brasileiro é asfaltar 100% da cidade nos próximos quatro anos, o que demanda a contratação de várias frentes de trabalho, junto com as obras de drenagem em curso. Entre elas, a canalização da bacia do Rio Mimbi, a drenagem no bairro Monjolo, região do Jardim Central e Parque Monjolo. Além disso, a

Prefeitura construirá novas pontes de ligações entre bairros, abrirá novas avenidas e ampliará a rede de ciclofaixas/ciclovias da cidade.

Na educação, foram construídos 6 novos CMEIS e mais 4 serão entregues neste ano (no Profilurb, Loteamento Buenos Aires, Jardim Paraná e Jardim Jupira). Todas as escolas e CMEIS receberam melhorias, com reformas, ampliações e playgrounds. A gestão também implantou o programa de Coleta Seletiva, que hoje atende 100% das áreas urbana e rural. Os investimentos ocorreram em todas as áreas e continuarão acontecendo pelos próximos 4 anos.

Futuro

A prioridade do governo é iniciar a vacinação contra o Coronavírus, o que deve ocorrer ainda no primeiro trimestre. As obras municipais nas áreas de educação, esporte, saúde, habitação, mobilidade urbana e meio ambiente terão continuidade. "Vamos continuar com um conjunto de obras nos bairros, teremos grande obras de infraestrutura, e apoio forte dos governos estadual e federal e da Itaipu Binacional. Essas obras vão continuar criando empregos tão necessários e urgentes", disse Chico Brasileiro.

(Agência Municipal de Notícias)

Grupo Mundial - 02 de Janeiro de 2021
Link:https://www.grupomundial.com.br/post/chico-brasileiro-aponta-as-prioridades-para-2021-em-foz

Chico Brasileiro aponta as prioridades para 2021 em Foz

O prefeito Chico Brasileiro destacou nesta sexta-feira, 1º de janeiro, as cinco prioridades do primeiro ano do seu segundo governo em Foz do Iguaçu: a vacina contra o coronavírus, os setores da saúde, educação e obras, e a retomada da economia através do turismo, comércio e dos serviços. "Esperamos superar em breve a pandemia com a vacinação de toda a população entre janeiro e fevereiro", disse durante o pronunciamento de posse na Câmara de Vereadores.

"Construímos um governo amplo, capaz de ouvir a todos, de reconhecer o valor das pessoas, e assim continuaremos nos próximos quatro anos. Todos os moradores, independente de ideologias, opiniões e críticas, são merecedores de respeito e sempre vamos estar atentos em tudo que pode acelerar os avanços que Foz do Iguaçu ainda precisa, principalmente, nas políticas que ampliem a inclusão dos iguaçuenses aos serviços públicos prestados pela prefeitura", completou Chico Brasileiro.

Grupo Mundial - 02 de Janeiro de 2021
Link:https://www.grupomundial.com.br/post/delegado-francisco-sampaio-toma-posse-como-vice-prefeito-de-foz-do-igua%C3%A7u

Delegado Francisco Sampaio toma posse como vice-prefeito de Foz do Iguaçu

O vice-prefeito de Foz do Iguaçu, Delegado Francisco Sampaio (PSD) tomou posse nesta sexta-feira, 1º de janeiro, em sessão da Câmara Municipal junto com o prefeito Chico Brasileiro (PSD) e os 15 vereadores eleitos ou reeleitos nas no dia 15 de novembro. "Ser vice-prefeito é ser responsável por decisões que impactam na vida das pessoas, estou aqui firmando o meu compromisso com a população iguaçuense".

Francisco Sampaio afirmou que o novo governo vai continuar em sintonia única e que todos acreditam que nos próximos meses o foco principal dessa gestão será vacinar a população contra a covid-19. "Temos plena consciência que o principal desafio para para este ano, ou pelo menos para primeiro semestre, será vencer a covid e retomar com força a economia de Foz. Vencer o vírus vai ser o primeiro passo, em seguida teremos o desafio de atender a todos os outros setores paralisados pela pandemia", disse Sampaio.

O vice-prefeito reiterou que 2021 será um ano de grandes impactos. Sampaio afirma que a pandemia trouxe muitos efeitos negativos aos setores da sociedade e que esse enfrentamento, como aconteceu até agora, só terá êxito na mobilização e na participação de todos os agentes da sociedade.

CLIPPING JANEIRO
01 a 31/01/2021

Facebook H2Foz - 02 de Janeiro de 2021
Link:https://www.facebook.com/groups/2320777218198125/permalink/2815959215346587/

Facebook ClickFoz - 02 de Janeiro de 2021
Link:https://www.facebook.com/clickfoz/posts/4854501217958619

CLIPPING JANEIRO
01 a 31/01/2021

Facebook Tribuna Popular - 02 de Janeiro de 2021
Link:https://www.facebook.com/permalink.php?story_fbid=3377431715700771&id=518106214966683

Facebook JNT News - 02 de janeiro de 2021
Link:https://www.facebook.com/permalink.php?story_fbid=703847473637156&id=305456330142941

CLIPPING JANEIRO
01 a 31/01/2021

Facebook Portal Rádio Clube - 02 de Janeiro de 2021
Link:https://www.facebook.com/portalradioclube/posts/2306512756161955

Facebook Não Viu? - 02 de Janeiro de 2021
Link:https://www.facebook.com/Naoviu/posts/1508101129373472

CLIPPING JANEIRO
01 a 31/01/2021

Facebook Foz em Destaque - 02 de Janeiro de 2021
Link:https://www.facebook.com/fozemdestaque/posts/4292147240800962

Foz em Destaque
2 de janeiro ·

A Câmara Municipal de Foz do Iguaçu empossou os 15 vereadores eleitos para Legislatura de 2021 a 2024 neste dia 1º de janeiro de 2021. A formação da Mesa Diretora deu-se em chapa única, denominada "Todos por Foz", composta por:
Ney Patrício (PSD) - Presidente; @neypatricio
Rogério Quadros (PTB) – 1º Vice-Presidente; @rogerioquadros_foz
Carol Dedonatti (PP) - 2º Vice-Presidente; @caroldedonatti
Yasmim Hachem (MDB) – 1ª Secretária; @yasminhachemm
Valdir de Souza – Maninho (PSC) – 2º Secretário. @maninhodesouza
Foi realizado um minuto de silêncio em respeito e memória das vítimas da covid-19 no Brasil e em todo o mundo.

Facebook Foz em Destaque - 02 de Janeiro de 2021
Link:https://www.facebook.com/groups/125744917569204/permalink/2335221196621554/

Foz em Destaque compartilhou um link.
2 de janeiro ·

TVFOZEMDESTAQUE.BLOGSPOT.COM
PREFEITO, VICE, E VEREADORES DE FOZ DO IGUAÇU SÃO EMPOSSADOS, PARTE DO NOVO SECRETARIADO...

Iguassu News Tur - 02 de Janeiro de 2021
Link:http://iguassunewstur.com.br/turismo-em-foz/chico-brasileiro-aponta-as-prioridades-para-2021/3419

Chico Brasileiro aponta as prioridades para 2021

Categoria: Noticias Escrito por Adilson Borges / January 2, 2021

O prefeito Chico Brasileiro destacou nesta sexta-feira, 1º de janeiro, as cinco prioridades do primeiro ano do seu segundo governo em Foz do Iguaçu: a vacina contra o coronavírus, os setores da saúde, educação e obras, e a retomada da economia através do turismo, comércio e dos serviços. "Esperamos superar em breve a pandemia com a vacinação de toda a população entre janeiro e fevereiro", disse durante o pronunciamento de posse na Câmara de Vereadores..

CLIPPING JANEIRO
01 a 31/01/2021

03/01/2021

Cesar Santana - 03 de Janeiro de 2021
Link:https://cesarsantana.com.br/2021/01/03/pobre-foz-do-iguacu-ney-patricio-da-bancada-amem-chico-e-o-novo-presidente-da-camara-de-vereadores-nao-viu/

PTB

Pobre Foz do Iguaçu! Ney Patrício, da bancada "Amém, Chico!", É o novo presidente da Câmara de Vereadores – Não viu?

03/01/2021 admin 0 Comments

dois anos à frente da Prefeitura de Foz do Iguaçu, com a eleição da chapa única "Todos por Foz" da nova Mesa Diretora da Câmara de Vereadores ocorrida ontem (1º).

A nova mesa que, por ser formada basicamente por aliados políticos do prefeito, deveria se chamar, na opinião deste editor, de "Amém, Chico!", Agora é composto pelos seguintes vereadores:

- Ney Patrício (PSD) – Presidente;
- Rogério Quadros (PTB) – 1° Vice-Presidente;
- Carol Dedonatti (PP) – 2° Vice-Presidente (única que não fez parte a coligação para a reeleição de Chico Brasileiro)
- Yasmim Hachem (MDB) – 1ª Secretária
- e Valdir de Souza – Maninho (PSC) – 2° Secretário.

Mas isso não é tudo: a presidência das comissões mais importantes da câmara de vereadores também ficou nas mãos dos aliados do prefeito.

O que isso significa? Significa, justamente, o que foi dito acima: deve passar tudo o que Chico Brasileiro mandar para a aprovação do Legislativo municipal. Praticamente, não haverá mais escolha à administração do prefeito atual.

Traduzindo: ele vai "deitar e rolar" e fazer o que bem entendre.

Pior, ainda: o novo presidente do Legislativo, Ney Patrício, já deu uma mostra do que pode fazer na política da cidade. Em 2003, quando o então presidente da Câmara Adilson Rabelo sofreu um atendado, Ney assumiu o cargo e não convocou nova eleição, como determina o Regimento Interno do Legislativo.

Ney, com a bênção (para dizer o mínimo) de funcionários do alto escalão da câmara, que deve voltar a assessorá-lo, alegaram que, como Rabelo não morreu, o cargo não estava vago.

Uma verdadeira mentira! Vejam a matéria clicando aqui.

Vejam abaixo do integrantes das comissões que também foram eleitos.

- **Comissão de Legislação, Justiça e Redação**
  Rogério Quadros (PTB) – Presidente
  Dr.Freitas (PSD) – Vice-Presidente
  Anice Gazzaoui (PL) – Membro
  Alex Meyer (PP) e Yasmim Hachem (MDB): Suplentes
- **Comissão de Economia, Finanças e Orçamento**
  Adnan El Sayed (PSD) – Presidente
  Rogério Quadros (PTB) – Vice-Presidente
  Membro: Jairo Cardoso (DEM)
  Kalito (PSD) e Yasmim Hachem (MDB): Suplentes
- **Comissão de Obras, Urbanismo, Serviços Públicos, Ecologia e Meio Ambiente**
  Protetora Carol (PP) – Presidente
  Edivaldo Alcântara (PTB) – Vice-Presidente
  Kalito (PSD) – Membro
  João Morales (DEM) e Galhardo (Republicanos) – Suplentes
- **Comissão de Educação, Cultura, Esporte, Saúde, Assistência Social e Defesa do Cidadão**
  Maninho (PSC) – Presidente
  Yasmim Hachem (MDB) – Vice-Presidente
  Cabo Cassol (Podemos) – Membro
  Alex Meyer (PP) e Jairo Cardoso (DEM): Suplentes
- **Comissão de Turismo, Indústria, Comércio, Assuntos Fronteiriços e Segurança Pública**
  Anice Gazzaoui (PL) – Presidente
  João Morales (DEM) – Vice-Presidente
  Galhardo (Republicanos) – Membro
  Dr.Freitas (PSD) e Kalito (PSD) – Suplentes
- **Comissão Mista**
  Rogério Quadros (PTB) – Presidente
  Kalito (PSD) – Vice-Presidente
  Adnan El Sayed (PP) – Membro
  Anice Gazzaoui (PL) – Membro

Cris Loose Compartilha - 03 de Janeiro de 2021
Link:https://www.crisloosecompartilha.com/2021/01/03/ney-patricio-e-eleito-presidente-da-camara-de-foz-para-o-bienio-2021-2022/

Ney Patrício é eleito Presidente da Câmara de Foz para o biênio 2021/2022

Cris Loose - 3 de janeiro de 2021

Embora não utilizemos cookies próprios, nosso site integra funcionalidades de terceiros que acabarão enviando cookies para seu dispositivo. Ao prosseguir navegando no site, estes cookies coletarão dados pessoais indiretos. Recomendamos que se informe sobre os cookies de terceiros. Para saber mais, leia nossa política de privacidade e nosso aviso de cookies.

A Câmara Municipal de Foz do Iguaçu empossou os 15 vereadores eleitos para Legislatura de 2021 a 2024 na sexta-feira (1). (Foto: Divulgação CMFI)

Após a posse, a sessão foi suspensa para a composição da chapa concorrente à mesa diretora que vai comandar a Casa no biênio 2021/2022. Foi formada apenas uma chapa composta por Ney Patrício (PSD) – Presidente; Rogério Quadros (PTB) – 1º Vice-Presidente; Carol Dedonatti (PP) – 2º Vice-Presidente; Yasmim Hachem (MDB) – 1ª Secretária e Valdir de Souza – Maninho (PSC) – 2º Secretário.

A chapa foi eleita por 12 votos sim e 3 votos em branco (Vereador Cabo Cassol (Podemos), Dr. Freitas (PSD) e João Morales (DEM).

Na sequência, o Presidente eleito da Casa assumiu a condução dos trabalhos e foram escolhidos os integrantes das comissões permanentes da Casa:

Comissão de Legislação, Justiça e Redação – Rogério Quadros (PTB) – Presidente, Dr.Freitas (PSD) – Vice-Presidente, Anice Gazzaoui (PL) – Membro, Alex Meyer (PP) e Yasmim Hachem (MDB) – Suplentes.

Comissão de Economia, Finanças e Orçamento – Adnan El Sayed (PSD) – Presidente, Rogério Quadros (PTB) – Vice-Presidente, Jairo Cardoso (DEM) – Membro; Kalito (PSD) e Yasmim Hachem (MDB) – Suplentes.

Comissão de Obras, Urbanismo, Serviços Públicos, Ecologia e Meio Ambiente – Protetora Carol (PP) – Presidente, Edivaldo Alcântara (PTB) – Vice-Presidente, Kalito (PSD) – Membro, João Morales (DEM) e Galhardo (Republicanos) – Suplentes.

Comissão de Educação, Cultura, Esporte, Saúde, Assistência Social e Defesa do Cidadão – Maninho (PSC) – Presidente, Yasmim Hachem (MDB) – Vice-Presidente, Cabo Cassol (Podemos) – Membro, Alex Meyer (PP) e Jairo Cardoso (DEM) – Suplentes.

Comissão de Turismo, Indústria, Comércio, Assuntos Fronteiriços e Segurança Pública – Anice Gazzaoui (PL) – Presidente, João Morales (DEM) – Vice-Presidente, Galhardo (Republicanos) – Membro, Dr.Freitas (PSD) e Kalito (PSD) – Suplentes.

Comissão Mista – Rogério Quadros (PTB)- Presidente, Kalito (PSD) – Vice-Presidente, Adnan El Sayed (PP) – Membro, Anice Gazzaoui (PL) – Membro, Maninho (PSC) – Membro.

Com informações da Câmara Municipal de Foz do Iguaçu

Cabeza News - 03 de Janeiro de 2021
Link:https://cabezanews.com/em-foz-do-iguacu-vereadores-tomam-posse-e-ney-patricio-e-eleito-presidente-para-o-bienio-2021-2022/

Em Foz do Iguaçu, vereadores tomam posse e Ney Patrício é eleito presidente para o biênio 2021/2022

por **Ronildo Pimentel** · 03/01/2021 · Sem comentários

3 Shares | Compartilhar no Facebook | Compartilhar no Twitter | +

A Câmara Municipal de Foz do Iguaçu empossou os 15 vereadores eleitos para Legislatura de 2021 a 2024 neste dia 1º de janeiro de 2021. Após o ato de posse, a sessão foi suspensa para composição da chapa concorrente à mesa diretora que vai comandar a Casa no biênio 2021/2022.

A formação deu-se em chapa única, denominada "Todos por Foz", composta por Ney Patrício (PSD) – Presidente; Rogério Quadros (PTB) – 1º Vice-Presidente; Carol Dedonatti (PP) – 2º Vice-Presidente; Yasmin Hachem (MDB) – 1ª Secretária e Valdir de Souza – Maninho (PSC) – 2º Secretário.

Foi realizado um minuto de silêncio em respeito e memória das vítimas da covid-19 no Brasil e em todo o mundo. A chapa foi eleita por 12 votos sim e 3 votos em branco (Vereador Cabo Cassol (Podemos), Dr. Freitas (PSD) e João Morales (DEM).

Os membros da Mesa Diretora assinaram termo de posse. Ney Patrício fez uso da palavra já como Presidente eleito.

"Demonstro minha gratidão pelos vereadores que acreditaram em uma chapa vencedora e que vai trabalhar pela cidade. Os desafios são enormes, recursos sempre finitos e necessidades infinitas. Um ano que começa hoje com muitos desafios, em especial a situação econômica da nossa cidade".

"Um agradecimento especial a cada eleitor que confiou e deu seu voto. Somos eleitos para trabalhar pela cidade toda, é assim que é a casa e eu creio que vai ser. A sociedade está esperando uma postura diferente, temos de respeitar isso e dar um sinal de resposta. Temos de trabalhar na recuperação econômica da cidade. Precisamos também acreditar

que é possível", afirmou Ney Patrício (PSD).

Findado o ato de eleição da mesa, o Presidente eleito da Casa assumiu a condução dos trabalhos e passou-se então a eleição das comissões permanentes da Casa, que ficaram definidas da seguinte forma:

Comissão de Legislação, Justiça e Redação:

Rogério Quadros (PTB) – Presidente
Dr.Freitas (PSD) – Vice-Presidente
Anice Gazzaoui (PL) – Membro
Alex Meyer (PP) e Yasmin Hachem (MDB): Suplentes

Comissão de Economia, Finanças e Orçamento:
Adnan El Sayed (PSD)– Presidente
Rogério Quadros (PTB) – Vice-Presidente
Membro: Jairo Cardoso (DEM)
Kalito (PSD) e Yasmin Hachem (MDB): Suplentes

Comissão de Obras, Urbanismo, Serviços Públicos, Ecologia e Meio Ambiente

Protetora Carol (PP) – Presidente
Edivaldo Alcântara (PTB)– Vice-Presidente
Kalito (PSD) – Membro
João Morales (DEM) e Galhardo (Republicanos) – Suplentes

Comissão de Educação, Cultura, Esporte, Saúde, Assistência Social e Defesa do Cidadão

Maninho (PSC) – Presidente
Yasmin Hachem (MDB) – Vice-Presidente

Cabo Cassol (Podemos) – Membro
Alex Meyer (PP) e Jairo Cardoso (DEM): Suplentes

Comissão de Turismo, Indústria, Comércio, Assuntos Fronteiriços e Segurança Pública

Anice Gazzaoui (PL) – Presidente
João Morales (DEM) – Vice-Presidente
Galhardo (Republicanos) – Membro
Dr.Freitas (PSD) e Kalito (PSD) – Suplentes

Comissão Mista

Rogério Quadros (PTB)- Presidente
Kalito (PSD) – Vice-Presidente
Adnan El Sayed (PP) – Membro
Anice Gazzaoui (PL) – Membro
Maninho (PSC) – Membro

CLIPPING JANEIRO
01 a 31/01/2021

Foz é Assim - 03 de Janeiro de 2021
Link:https://fozeassim.com.br/2021/01/chico-brasileiro-aponta-as-prioridades-para-2021/

Chico Brasileiro aponta as prioridades para 2021

Jefferson Sala Janeiro 3, 2021

O prefeito Chico Brasileiro destacou nesta sexta-feira, 1º de janeiro, as cinco prioridades do primeiro ano do seu segundo governo em Foz do Iguaçu: a vacina contra o coronavirus, os setores da saúde, educação e obras, e a retomada da economia através do turismo, comércio e dos serviços. "Esperamos superar em breve a pandemia com a vacinação de toda a população entre janeiro e fevereiro", disse durante o pronunciamento de posse na Câmara de Vereadores.

"Construímos um governo amplo, capaz de ouvir a todos, de reconhecer o valor das pessoas, e assim continuaremos nos próximos quatro anos. Todos os moradores, independente de ideologias, opiniões e críticas, são merecedores de respeito e sempre vamos estar atentos em tudo que pode acelerar os avanços que Foz do Iguaçu ainda precisa, principalmente, nas políticas que ampliem a inclusão dos iguaçuenses aos serviços públicos prestados pela prefeitura", completou Chico Brasileiro.

Chico Brasileiro, reeleito em 15 de novembro com 54.252 votos, natural de Piancó (PB), tem 55 anos, é dentista na rede pública municipal desde de 1989, casado com Rosa Maria Jeronymo Lima e tem dois filhos. Já foi vice-prefeito, vereador, secretário de saúde e de administração e deputado estadual.

Retomada – O prefeito destacou a recuperação de crédito e investimentos municipais e "após colocar a casa em ordem, retomamos as obras paradas e iniciamos o maior programa de obras estruturantes da história da cidade". "Agora é hora de investir mais ainda em obras. Vamos iniciar ainda este ano a obra da Avenida João Paulo II ligando a Avenida das Cataratas com a Avenida Costa e Silva.

Além disso, segundo Chico Brasileiro, a prefeitura construirá novas pontes de ligações entre bairros, abrirá novas ruas e avenidas e ampliará a rede de ciclovias. "O meu grande orgulho é ver que crescemos muito e tenho a certeza que a nossa cidade crescerá ainda mais".

Nas duas outras áreas prioritárias, educação e saúde, Chico Brasileiro reafirmou o compromisso de formação e qualificação dos professores, na implantação de aulas de inglês espanhol e no fortalecimento das tecnologias de informação nas escolas municipais. "Entregaremos novas escolas e centros de educação infantil. Estão garantidas as ampliações e reformas de várias escolas. Nossa meta também será a construção de mais seis Cmeis (creches) igualar o número de escolas municipais e Cmeis e ofertar uma educação de qualidade com espaço confortável e adequado para as crianças".

Saúde – "Mas hoje, o destaque maior é para a área da saúde. vacinar toda população contra a covid-19 é nossa meta principal nesses primeiros meses do ano e assim, vencido essa etapa, focarmos numa atenção especial para humanização de todo o sistema de saúde voltado para acolher bem, tratar bem e pensar nas pessoas como razão maior do nosso trabalho."

Saúde também significa, segundo o prefeito, boa alimentação, vida saudável e bem estar social. "Vamos trabalhar neste rumo e não apenas tratar das doenças e também vamos dar uma atenção especial à prevenção".

Chico Brasileiro agradeceu ainda os parceiros como a Itaipu Binacional, Unila, Unioeste, governos estadual e federal, entidades, associação e sindicatos pelo trabalho em conjunto em diversas áreas como saúde, habitação, turismo, meio ambiente e mobilidade urbana, entre outras.

"Vamos continuar com um conjunto de obras nos bairros, teremos grande obras de infraestrutura, e apoio forte dos governos estadual e federal e da Itaipu Binacional. Essas obras vão criar os empregos tão necessários e urgentes. O comércio não vai fechar e vamos continuar cuidando da nossa gente em tudo que ela precisar até superarmos essa pandemia", completou

Área de anexos

Facebook Comments

CLIPPING JANEIRO
01 a 31/01/2021

Facebook Cabeza News - 03 de Janeiro de 2021
Link:https://www.facebook.com/cabezanews/posts/1072468046511481

Rádio Cultura - 03 de Janeiro de 2021
Link:https://anchor.fm/radioculturafoz/episodes/Presidente-do-Legislativo-de-Foz--Ney-Patrcio-eohvoe

04/01/2021

GDia - 04 de Janeiro de 2021
Link:https://gdia.com.br/noticia/com-maioria-na-camara-chico-brasileiro-tera-facilidade-no-segundo-mandato

Com maioria na Câmara, Chico Brasileiro terá facilidade no segundo mandato

04/01/2021 às 00:01 - *Por: Redação 1*

Resultado das eleição do ano passado garantiu maioria da Câmara ao prefeito Chico Brasileiro

As eleições de 15 de novembro do ano passado garantiram uma ampla maioria para o grupo de Chico Brasileiro (PSD) na nova composição da Câmara de Vereadores de Foz do Iguaçu. Pelo menos dois terços dos 15 parlamentares eleitos e reeleitos integram a base de apoio do prefeito. A parceria com o legislativo deverá garantir mais facilidades para o executivo aprovar projetos de sua autoria.

Os 15 parlamentares da Câmara de Foz do Iguaçu, para a legislatura de 2021 a 2024, tomaram posse no dia 1° de janeiro de 2021. Após o ato de posse, a sessão foi suspensa para composição da chapa concorrente à mesa diretora, denominada "Todos Por Foz", que vai comandar a Casa no biênio 2021/2022.

GDia - 04 de Janeiro de 2021
Link:https://gdia.com.br/noticia/camara-quer-ajudar-empresarios-a-vencer-a-crise-economica-provocada-pela-pandemia

Câmara quer ajudar empresários a vencer a crise econômica provocada pela pandemia

04/02/2021 às 00:02 - *Por: Redação 1*

Reunião com empresários no Sindhotéis debateu as possíveis soluções para enfrentar a crise econômica provocada pela pandemia

A vereadora Anice Gazzaoui (PL), presidente da Comissão de Turismo da Câmara de Foz do Iguaçu, vem dialogando com as classes do setor debatendo soluções para retomada das atividades, diante da crise causada pela pandemia. A ideia é reduzir os impactos, ampliar o apoio do Poder Público, incluindo alternativas de redução da carga tributária e colocar em prática estratégias para impulsionar o movimento turístico.

GDia - 04 de Janeiro de 2021
Link:https://gdia.com.br/noticia/prefeito-apresenta-resultados-e-debate-os-problemas-de-foz-com-os-vereadores

Prefeito apresenta resultados e debate os problemas de Foz com os vereadores

04/02/2021 às 00:01 - *Por: Redação 1*

Chico Brasileiro fez sua primeira reunião com a Câmara Municipal de Foz do Iguaçu nesta quarta-feira, 03

O prefeito Chico Brasileiro fez sua primeira reunião com a Câmara Municipal de Foz do Iguaçu nesta quarta-feira, 03. Ele falou aos vereadores sobre os desafios do município para o ano de 2021 e o planejamento de algumas ações – em especial os trabalhos em andamento e previstos pela Secretaria Municipal de Obras.

O objetivo do encontro foi fortalecer o diálogo entre os poderes Executivo e Legislativo, dar maior transparência em relação às iniciativas da administração municipal e debater de forma integrada soluções para os principais desafios de Foz, como a aceleração da retomada econômica.

Não Viu? - 04 de Janeiro de 2021
Link:https://www.naoviu.com.br/e-so-o-comeco-ney-patricio-confirma-que-vai-trocar-funcionario-competente-para-atender-posicoes-politicas/

É só o começo! Ney Patrício confirma que vai trocar funcionário competente para atender "posições politicas"

Ouçam os dois áudios que mostram o que Ney será capaz de fazer para atender seus interesse políticos

Por Vinícius Ferreira — 4 janeiro, 2021 Tempo de Leitura: 1 minuto(s)

Ney Patrício em entrevista à Rádio Cultura nesta segunda-feira. Foto: facebook da rádio

Em entrevista ao programa Contraponto, da Rádio Cultura, nesta segunda-feira (04), o novo presidente da Câmara de Foz do Iguaçu, Ney Patrício, confirmou que, para atender "posições políticas" (no popular, compromissos políticos), vai substituir o funcionário que, segundo ele mesmo, ajudou a melhorar a imagem do Legislativo municipal.

O funcionário em questão é o jornalista Elson Marques, que assumiu a comunicação da câmara na gestão de Rogério Quadros, em substituição a radialista Admilson Galhardo, hoje eleito vereador.

Traduzindo para o popular: competência? Para que competência? O importante é atender "as posições políticas" com o dinheiro do contribuinte de Foz.

É ou não é de virar o estômago?

Se vocês, leitoras e leitores do **Não Viu?**, tiverem interesse em saber o que o novo presidente será capaz de fazer para atender seus amigos políticos ouçam os dois áudios abaixo e tirem as suas conclusões.

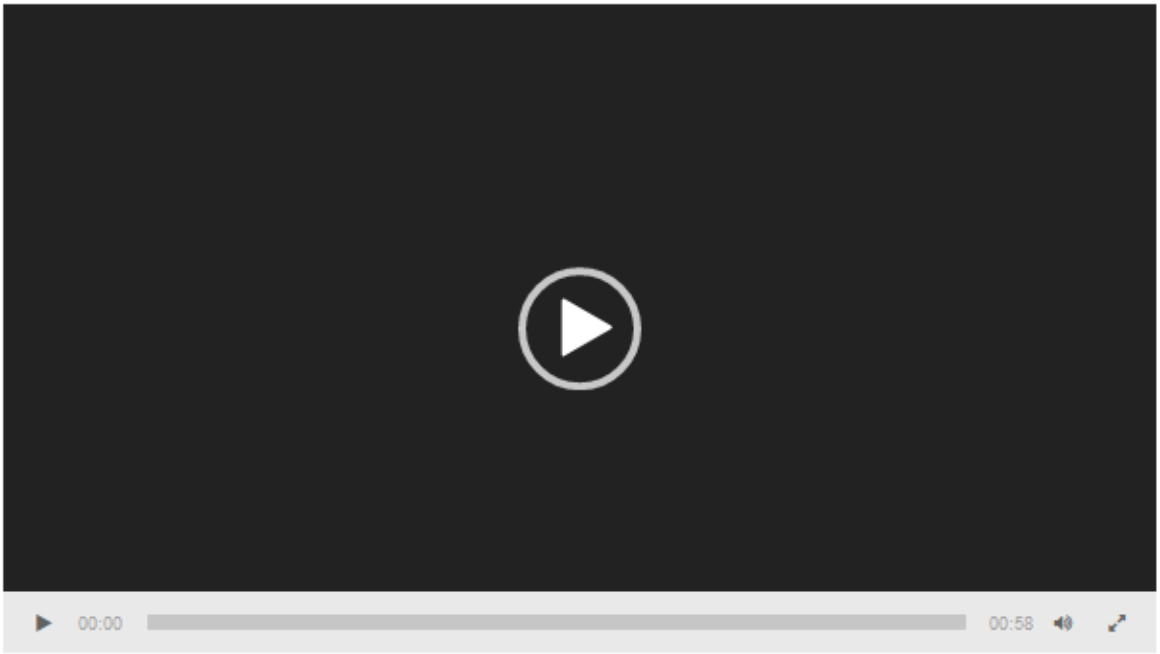

No primeiro áudio, ele diz que vai substituir Elson, mas também afirma que vai reaproveitá-lo em outra função. Ou seja: vai gastar, à toa, mais dinheiro do contribuinte para atender suas "posições políticas".

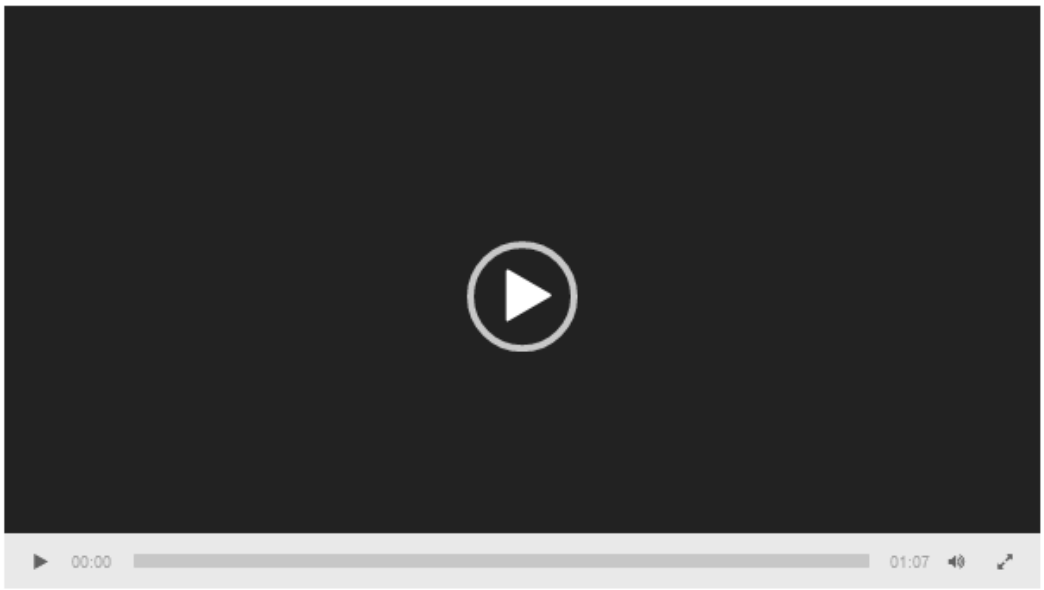

No segundo áudio, elogia o profissional e reconhece o trabalho dele na Câmara Municipal.

Facebook Foz News - 04 de Janeiro de 2021
Link:https://www.facebook.com/ffoznews/posts/3984208848276339

CLIPPING JANEIRO
01 a 31/01/2021

Facebook Foz News - 04 de Janeiro de 2021
Link:https://www.facebook.com/ffoznews/posts/3984245291606028

Foz News
4 de janeiro

Putz Chico Brasileiro

Paraná Pop
4 de janeiro

FOZ NÃO É PARA AMADORES
Filha do vereador Maninho de Souza que foi eleito segue nomeada na prefeitura. Será que essa gestão do Prefeito Chico Brasileiro será marcada por nomear os parentes dos vereadores?

O Iguassu - 04 de Janeiro de 2021
Link:http://oiguassu.com/em-foz-do-iguacu-nomeacoes-sem-concurso-poderao-ser-feitas-com-despesas-em-periodo-de-recesso-no-executivo-e-no-legislativo/

EM FOZ DO IGUAÇU, NOMEAÇOES SEM CONCURSO PODERÃO SER FEITAS COM DESPESAS EM PERÍODO DE RECESSO NO EXECUTIVO E NO LEGISLATIVO

TOPICS: Manchete1

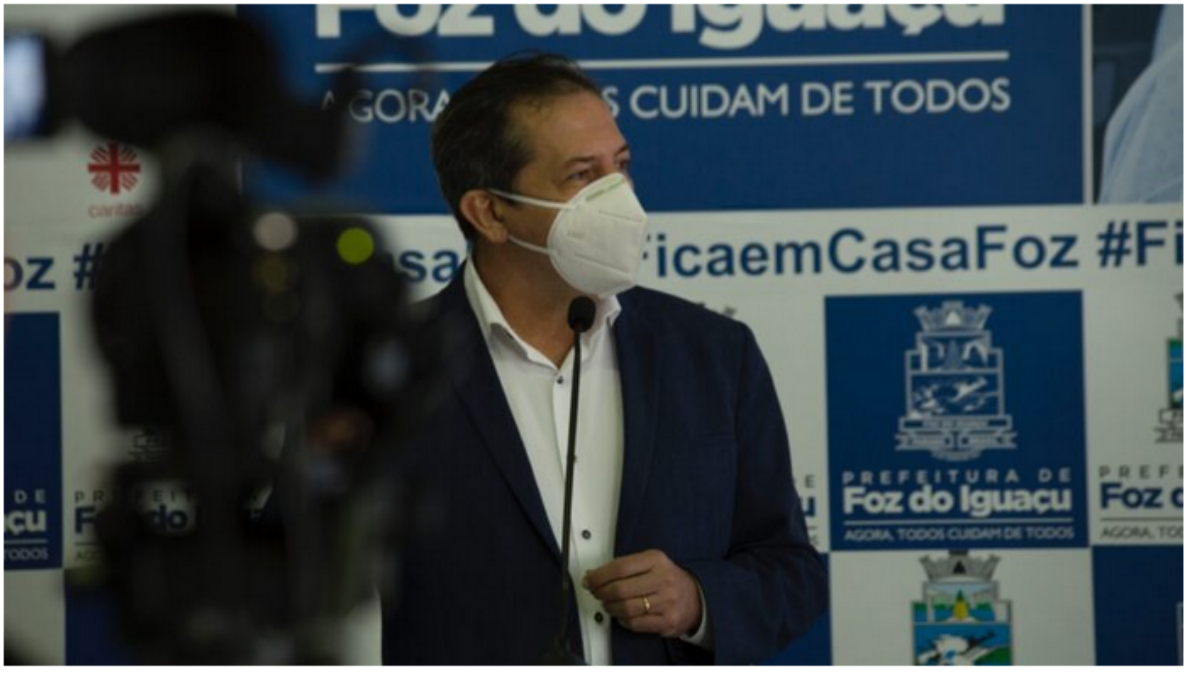

POSTED BY: ADMINISTRADOR JANEIRO 4, 2021

Sem anúncio oficial, nomeações de Cargos Comissionados poderão ser feitas com nomeados recebendo salário sem ter que trabalhar.

O ano começa com falta de transparência em Foz do Iguaçu. Sem publicação do Diário Oficial do Município ou pronunciamento oficial, não se sabe sequer como serão os dias e horários de expedientes nos Poderes

Executivo e Legislativo no município e, muito menos, quais as milionárias despesas que poderão ocorrer em caso de nomeações de Cargos Comissionados (de "livre" escolha do prefeito e do presidente da Câmara Municipal).

Ante tanta desinformação, torna-se quase impossível o Controle Social e o acompanhamento da imprensa e da sociedade iguaçuense como um todo, sobre quem, onde e quando de tais nomeações, dificultando saber se pessoas nomeadas estão ou não trabalhando para fazer jus a salários mensais que variam de R$ 3 Mil a mais de R$ 10 Mil, os quais, somente neste mês de janeiro, podem impactar resultar em vários milhões de reais para o contribuinte pagar.

Prefeitura

No Poder Executivo, cerca de 50% das secretarias municipais (dentre elas Educação, Saúde e Fazenda), além das autarquias Foztrans e Fozhabita, são de funcionamento essenciais a população neste mês de janeiro. Porém, são várias as secretarias que podem permanecer em recesso e/ou meio expediente no mês de janeiro (e, assim, poupar o dinheiro do contribuinte), tais como as secretarias da Juventude, a do Esporte, de Direitos Humanos, de Planejamento, da Agricultura e a Fundação Cultural, por exemplos.

Com o funcionamento das atividades essenciais da prefeitura, certamente serão poupados vários milhões de reais, principalmente se a grande maioria dos mais de 300 Cargos Comissionados não forem nomeados pelo prefeito Chico Brasileiro. Além da folha de pagamento, poderá haver economia de gastos com despesas permanentes como água, luz e telefone, caso não hajam nomeações desnecessárias.

Câmara Municipal

No Legislativo local, uma coisa é certa, mesmo que não haja o contumaz recesso geral de janeiro, as atividades na "Casa de Leis" dos iguaçuenses serão muito reduzidas, pois, não haverão Sessões Legislativa e, assim, acredita-se que **o presidente Ney Patrício – PSD (foto ao lado)**, caso venha a nomear Cargos Comissionados, o faça estritamente de acordo com as reais necessidades para o funcionamento administrativo da Câmara, que já conta com um eficiente e expressivo quadro funcional próprio para tanto.

Caso se faça, por alguma razão, necessário o funcionamento de gabinetes de vereadores, que não terão Sessões Plenárias em janeiro, isso pode muito bem ser atendido com apenas um Assessor Parlamentar, além do próprio edil, em cada gabinete.

Somente no Legislativo, a nomeação de Cargos Comissionados poderá impactar em gastos superiores a R$ 1,2 Milhão, em salários e encargos sociais no mês de janeiro.

Crise econômica e perdularismo com o erário

Ante a escassez de recursos nos cofres públicos de Foz do Iguaçu, que em 2020 arcou com grandes despesas imprevistas com a Pandemia (e em 2021 não deverá ser muito diferente...), é inadmissível qualquer perdularismo com o dinheiro do contribuinte. São muitos os investimentos necessários nas mais diversas áreas no município e os muitos milhões que poderão ser gastos com nomeações desnecessárias no Executivo e no Legislativo são vitais para esses investimentos.

Dúvida Legal na Câmara

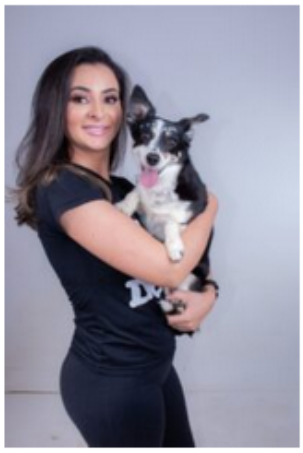

Ainda não foi explicado também, se o atual presidente da Câmara, Ney Patrício (que também é advogado), manterá o ato de nomeação feita, sem concurso público, pelo ex-presidente e ex-vereador Beni Rodrigues (PSB), de um Assessor Parlamentar para a vereadora **"Protetora" Carol Dedonatti do PP (foto ao lado)**, nomeação para valer a partir de 01/01/2021 (mês em que não há sessões na Câmara).

A nomeação do assessor para a edil "Protetora" Carol foi feita sem que antes houvesse a necessária exoneração do assessor que já era, na época de tal nomeação, nomeado Assessor Parlamentar na Câmara. A exoneração do assessor acabou sendo feita por Beni Rodrigues, após denúncia em matéria do **O IGUASSU**, mas a data de exoneração foi feita em data e publicada no Diário Oficial do Município, após a data da tal nomeação feita para vigorar a partir do primeiro dia deste ano de 2021.

A nomeação do assessor para a "Protetora" Carol no ano passado, conforme consta na respectiva portaria e nas declarações dela em redes sociais, foi feita "a pedido" da citada edil. Resta saber se o novo presidente da Câmara Municipal manterá tal situação, a qual, tudo indica, parece ser nula de direito.

CLIPPING JANEIRO
01 a 31/01/2021

Rádio Cultura - 04 de Janeiro de 2021
Link:https://www.radioculturafoz.com.br/2021/01/04/ney-patricio-e-entrevistado-pelo-programa-contraponto-a-voz-do-povo/

Ney Patrício é entrevistado pelo programa Contraponto – A Voz do povo

Presidente da Câmara Municipal de Vereadores falou sobre a expectativa da legislatura que iniciou neste mês.

por Josué Calebe — 4 de janeiro de 2021 em Política, Programa Contraponto Tempo de Leitura: 1 min para ler AA

Foto: Cide Costa

O programa Contraponto – A voz do povo entrevistou nesta segunda-feira, 04, o presidente da Câmara Municipal de Vereadores, Ney Patrício. Eleito na sexta-feira, 1º, o presidente comentou sobre a expectativa da próxima legislatura, que teve 87% da composição de vereadores renovada.

Portal Iguaçu - 04 de Janeiro de 2021
Link:https://portaliguacu.com.br/chico-brasileiro-e-francisco-sampaio-sao-empossados-prefeito-e-vice-prefeito-de-foz-do-iguacu/

04/01/2021

Chico Brasileiro e Francisco Sampaio são empossados prefeito e vice-prefeito de Foz do Iguaçu

Cerimônia ocorreu na tarde desta sexta-feira (1º) na Câmara de Vereadores sem a presença de público e com transmissão online

O prefeito reeleito de Foz do Iguaçu, Chico Brasileiro (PSD) e o vice-prefeito, delegado Francisco Sampaio (PSD), foram empossados para o mandato de 2021-2024, na tarde desta sexta-feira, 1° de janeiro, no plenário da Câmara de Vereadores. Em virtude da pandemia do novo Coronavírus e por conta do Decreto Estadual que restringe o número de pessoas em eventos, a cerimônia foi realizada sem a presença de público, com transmissão online pelos canais oficiais da Câmara e pelo Facebook da Prefeitura de Foz.

Durante o ato de posse, o prefeito Chico Brasileiro agradeceu a confiança dos iguaçuenses e o apoio dos familiares e amigos durante todo o processo eleitoral. Ele destacou os avanços da gestão e anunciou projetos para os próximos anos.

"Vacinar a nossa população contra a Covid-19 é a nossa meta para os próximos meses. Está será a prioridade nas nossas articulações. Também entregaremos novas obras, novas escolas e CMEIS. Vamos continuar com a nossa missão, trabalhando em conjunto e unindo a cidade", afirmou. Chico defendeu programas sociais, o combate a violência contra a mulher, a humanização na saúde e os investimentos na educação. "A política deve ser compreendida como um instrumento de transformação social, capaz de promover mudanças e reduzir desigualdades".

O vice-prefeito eleito, delegado Francisco Sampaio também agradeceu o apoio de familiares e amigos durante a campanha eleitoral. Ele se comprometeu em trabalhar pela recuperação econômica do município. "Saibam que estar aqui é uma grande honra, algo que nunca esquecerei na vida. Agradeço a Deus pelas conquistas, a minha família e amigos. Vamos administrar uma das principais cidades do Brasil e garanto lutar para realização dos sonhos daqueles que querem uma cidade mais justa, saudável e civilizada".

Chico Brasileiro e Francisco Sampaio foram eleitos em 15 de novembro, recebendo 54.254 votos.

Vereadores

Os 15 vereadores eleitos tomaram posse na sessão realizada também nesta sexta (01), às 14 horas. Em seguida, foi eleita a mesa diretora para o biênio 2021-2022, que será presidida pelo vereador Ney Patrício (PSD), tendo como 1° Vice-presidente Rogério

Quadros (PTB), 2° Vice-presidente Protetora Carol (PP), 1ª Secretária Yasmin Hachem (MDB) e 2° Secretário Maninho (PSC). Os vereadores também elegeram os membros das comissões permanentes para o ano de 2021.

Balanço Gestão

Ao assumir o Governo Municipal, em 1° de maio de 2017, após uma eleição suplementar, a primeira e grande missão de Chico Brasileiro foi a de organizar as finanças. Naquele ano, a Prefeitura se encontrava com R$ 100 milhões de dívidas, obras de infraestrutura paralisadas, sem certidões, capacidade de pagamento comprometida e em apenas um ano de mandato, a cidade já registrava superávit e equilíbrio fiscal. Reflexo da austeridade da gestão eficiente, Foz do Iguaçu passou a ter nota verde no Tesouro Nacional e pela primeira vez foi classificada como Boa Gestão pela Federação das Indústrias do Estado do Rio de Janeiro (Firjan), índice que avaliou as contas de 5.337 municípios de todo o país.

Após colocar a casa e ordem, Chico Brasileiro retomou as obras paralisadas e iniciou o maior programa de obras estruturantes da história da cidade. Em menos de três anos foram executados mais de 300 km de asfalto. A meta de Brasileiro é asfaltar 100% da cidade nos próximos quatro anos, o que demanda a contratação de várias frentes de trabalho, junto com as obras de drenagem em curso. Entre elas, a canalização da bacia do Rio Mimbi, a drenagem no bairro Monjolo, região do Jardim Central e Parque Monjolo. Além disso, a Prefeitura construirá novas pontes de ligações entre bairros, abrirá novas avenidas e ampliará a rede de ciclofaixas/ciclovias da cidade.

Na educação, foram construídos 6 novos CMEIS e mais 4 serão entregues neste ano (no Profilurb, Loteamento Buenos Aires, Jardim Paraná e Jardim Jupira). Todas as escolas e CMEIS receberam melhorias, com reformas, ampliações e playgrounds. A gestão também implantou o programa de Coleta Seletiva, que hoje atende 100% das áreas urbana e rural. Os investimentos ocorreram em todas as áreas e continuarão acontecendo pelos próximos 4 anos.

Futuro

A prioridade do governo é iniciar a vacinação contra o Coronavírus, o que deve ocorrer ainda no primeiro trimestre. As obras municipais nas áreas de educação, esporte, saúde, habitação, mobilidade urbana e meio ambiente terão continuidade. "Vamos continuar com um conjunto de obras nos bairros, teremos grande obras de infraestrutura, e apoio forte dos governos estadual e federal e da Itaipu Binacional. Essas obras vão continuar criando empregos tão necessários e urgentes", disse Chico Brasileiro.

Gazeta Diário - Edição 1304 - 04 de Janeiro de 2021 - Pág. 04

POLÍTICA

Com maioria na Câmara, Chico Brasileiro terá facilidade no segundo mandato

Novo presidente do legislativo, Ney Patrício, integrou até o início do ano passado o primeiro escalão da Prefeitura Municipal de Foz do Iguaçu

Ronildo Pimentel
Reportagem

As eleições de 15 de novembro do ano passado garantiram uma ampla maioria para o grupo de Chico Brasileiro (PSD) na nova composição da Câmara de Vereadores de Foz do Iguaçu. Pelo menos dois terços dos 15 parlamentares eleitos e reeleitos integram a base de apoio do prefeito. A parceria com o legislativo deverá garantir mais facilidades para o executivo aprovar projetos de sua autoria.

Os 15 parlamentares da Câmara de Foz do Iguaçu, para a legislatura de 2021 a 2024, tomaram posse no dia 1º de janeiro de 2021. Após o ato de posse, a sessão foi suspensa para composição da chapa concorrente à mesa diretora, denominada "Todos Por Foz", que vai comandar a Casa no biênio 2021/2022.

Na cabeça do grupo está Ney Patrício (PSD), que retornou à Casa de Leis após 16 anos e até o início do ano passado integrava o primeiro escalão de Chico Brasileiro. Ele terá como 1º Vice-Presidente Rogério Quadros (PTB) e Carol Dedonatti (PP) como 2º Vice-Presidente. Completam a Mesa Yasmim Hachem (MDB) como 1ª Secretária e Valdir de Souza - Maninho (PSC), como 2º Secretário.

Resultado das eleição do ano passado garantiu maioria da Câmara ao prefeito Chico Brasileiro

Fotos: Christian Rizzi/Assessoria

Integrantes da nova Mesa Diretora da Câmara de Foz do Iguaçu

Procedimento

Após a apresentação dos integrantes, foi realizado um minuto de silêncio em respeito e memória das vítimas da covid-19 no Brasil e em todo o mundo. A chapa única foi eleita por 12 votos favoráveis e três votos em branco, dos vereadores Cabo Cassol (Podemos), Dr. Freitas (PSD) e João Morales (DEM).

Os membros da Mesa Diretora assinaram termo de posse. Ney Patrício fez uso da palavra já como Presidente eleito. "Demonstro minha gratidão pelos vereadores que acreditaram em uma chapa vencedora e que vai trabalhar pela cidade. Os desafios são enormes, recursos sempre finitos e necessidades infinitas", destacou ele.

De acordo com Ney Patrício, 2021 começou com muitos desafios, em especial a situação econômica de Foz do Iguaçu, afetada pela pandemia Covid-19 a partir de março do ano passado. Ele aproveitou o discurso para "um agradecimento especial a cada eleitor que confiou e deu seu voto".

"Somos eleitos para trabalhar pela cidade toda, é assim que é a casa e creio que vai ser. A sociedade está esperando uma postura diferente, temos de respeitar isso e dar um sinal de resposta. Temos de trabalhar na recuperação econômica da cidade. Precisamos também acreditar que é possível", completou o novo presidente.

Após o ato de eleição da Mesa Diretora, Ney Patrício assumiu a condução dos trabalhos, dando início a eleição das comissões permanentes da Casa, que ficaram definidas da seguinte forma:

Comissão de Legislação, Justiça e Redação
Rogério Quadros (PTB) - Presidente
Dr.Freitas (PSD) - Vice-Presidente
Anice Gazzaoui (PL) - Membro
Alex Meyer (PP) e Yasmim Hachem (MDB): Suplentes

Comissão de Economia, Finanças e Orçamento
Adnan El Sayed (PSD)- Presidente
Rogério Quadros (PTB) - Vice-Presidente
Membro: Jairo Cardoso (DEM)
Kalito (PSD) e Yasmim Hachem (MDB): Suplentes

Comissão de Obras, Urbanismo, Serviços Públicos, Ecologia e Meio Ambiente
Protetora Carol (PP) - Presidente
Edivaldo Alcântara (PTB)- Vice-Presidente
Kalito (PSD) - Membro
João Morales (DEM) e Galhardo (Republicanos) - Suplentes

Comissão de Educação, Cultura, Esporte, Saúde, Assistência Social e Defesa do Cidadão
Maninho (PSC) - Presidente
Yasmim Hachem (MDB) - Vice-Presidente
Cabo Cassol (Podemos) - Membro
Alex Meyer (PP) e Jairo Cardoso (DEM): Suplentes

Comissão de Turismo, Indústria, Comércio, Assuntos Fronteiriços e Segurança Pública
Anice Gazzaoui (PL) - Presidente
João Morales (DEM) - Vice-Presidente
Galhardo (Republicanos) - Membro
Dr.Freitas (PSD) e Kalito (PSD) - Suplentes

Comissão Mista
Rogério Quadros (PTB)- Presidente
Kalito (PSD) - Vice-Presidente
Adnan El Sayed (PP) - Membro
Anice Gazzaoui (PL) - Membro
Maninho (PSC) - Membro

Gazeta Diário - Edição 1304 - 04 de Janeiro de 2021 - Pág. 04

Nei na presidência

O governo dos "Chicos" estreia com prova de força política, ou alguém vai acreditar que não aconteceu nenhuma manobra para o Nei Patrício assumir a presidência da Câmara? Segundo uma fonte, Chico, Bobato & Cia Ltda, atuaram sim nas deliberações pela escolha da mesa diretora da Casa de Leis, mas a articulação pesada, ficou nos ombros do Nei, o que mostra a sua habilidade.

Foz é Assim - 04 de Janeiro de 2021
Link:https://fozeassim.com.br/2021/01/chico-brasileiro-amplia-base-de-apoio-para-viabilizar-projetos-e-recursos-para-foz-do-iguacu/

Chico Brasileiro amplia base de apoio para viabilizar projetos e recursos para Foz do Iguaçu

Redação Janeiro 4, 2021

O prefeito Chico Brasileiro (PSD) vai fazer do seu segundo mandato um governo de coalizão, com os partidos que apoiaram a sua reeleição, abrindo espaço para outras siglas. Kelyn Trento, por exemplo, foi candidata a vereadora pelo PTB da deputada federal Luíza Canziani e Paulo Angeli é do PSC do deputado Paulo Martins.

O PL, do deputado Fernando Giacobo, também terá espaço no governo de Brasileiro. Aliás, o prefeito, pc reiteradas vezes, destaca a importância do apoio de Giacobo que gravou para o programa eleitoral e participou ativamente da campanha de Chico Brasileiro em carreatas e caminhadas pelos bairros

O PP, do deputado Ricardo Barros, adversário na campanha de reeleição, deve participar do governo municipal. "Queremos a participação do deputado Ricardo Barros, líder do Governo na Câmara dos Deputados, para nos ajudar, assim como todos que possam fazer essa interlocução com o governo federal", disse Chico Brasileiro nesta segunda-feira, 4, em entrevista à jornalista Cida Costa no Jornal da Manhã da Rádio Cultura.

Até para os adversários mais ferrenhos, o caso dos deputados Soldado Fruet (Pros) e Vermelho (PSD), Chico Brasileiro disse que as portas da prefeitura sempre estarão abertas. "Nunca fechamos as portas e sempre que eles apresentarem algum projeto importante para Foz do Iguaçu, vamos conversar, e não haverá qualquer barreira. Os que puderem ajudar sempre serão bem-vindos", disse.

Sobre a eleição do vereador Ney Patrício (PSD) na presidência do legislativo municipal, o prefeito destacou que a eleição foi por chapa única. "Ney fez todo o trabalho de articulação, teve 12 votos, nenhum voto contra, três votos em branco. O que queremos é esse espírito de união para que os vereadores exerçam o seu papel, mas essa harmonia é fundamental para que a cidade possa caminhar bem, em frente, com projetos e propostas que atendam a população".

Portal Iguaçu - 04 de Janeiro de 2021
Link:https://portaliguacu.com.br/chico-brasileiro-e-francisco-sampaio-sao-empossados-prefeito-e-vice-prefeito-de-foz-do-iguacu/

Chico Brasileiro e Francisco Sampaio são empossados prefeito e vice-prefeito de Foz do Iguaçu

Cerimônia ocorreu na tarde desta sexta-feira (1º) na Câmara de Vereadores sem a presença de público e com transmissão online

O prefeito reeleito de Foz do Iguaçu, Chico Brasileiro (PSD) e o vice-prefeito, delegado Francisco Sampaio (PSD), foram empossados para o mandato de 2021-2024, na tarde desta sexta-feira, 1º de janeiro, no plenário da Câmara de Vereadores. Em virtude da pandemia do novo Coronavírus e por conta do Decreto Estadual que restringe o número de pessoas em eventos, a cerimônia foi realizada sem a presença de público, com transmissão online pelos canais oficiais da Câmara e pelo Facebook da Prefeitura de Foz.

Durante o ato de posse, o prefeito Chico Brasileiro agradeceu a confiança dos iguaçuenses e o apoio dos familiares e amigos durante todo o processo eleitoral. Ele destacou os avanços da gestão e anunciou projetos para os próximos anos.

"Vacinar a nossa população contra a Covid-19 é a nossa meta para os próximos meses. Está será a prioridade nas nossas articulações. Também entregaremos novas obras,

novas escolas e CMEIS. Vamos continuar com a nossa missão, trabalhando em conjunto e unindo a cidade", afirmou. Chico defendeu programas sociais, o combate a violência contra a mulher, a humanização na saúde e os investimentos na educação. "A política deve ser compreendida como um instrumento de transformação social, capaz de promover mudanças e reduzir desigualdades".

O vice-prefeito eleito, delegado Francisco Sampaio também agradeceu o apoio de familiares e amigos durante a campanha eleitoral. Ele se comprometeu em trabalhar pela recuperação econômica do município. "Saibam que estar aqui é uma grande honra, algo que nunca esquecerei na vida. Agradeço a Deus pelas conquistas, a minha família e amigos. Vamos administrar uma das principais cidades do Brasil e garanto lutar para realização dos sonhos daqueles que querem uma cidade mais justa, saudável e civilizada".

Chico Brasileiro e Francisco Sampaio foram eleitos em 15 de novembro, recebendo 54.254 votos.

Vereadores

Os 15 vereadores eleitos tomaram posse na sessão realizada também nesta sexta (01), às 14 horas. Em seguida, foi eleita a mesa diretora para o biênio 2021-2022, que será presidida pelo vereador Ney Patrício (PSD), tendo como 1° Vice-presidente Rogério Quadros (PTB), 2° Vice-presidente Protetora Carol (PP), 1ª Secretária Yasmin Hachem (MDB) e 2° Secretário Maninho (PSC). Os vereadores também elegeram os membros das comissões permanentes para o ano de 2021.

Balanço Gestão

Ao assumir o Governo Municipal, em 1º de maio de 2017, após uma eleição suplementar, a primeira e grande missão de Chico Brasileiro foi a de organizar as finanças. Naquele ano, a Prefeitura se encontrava com R$ 100 milhões de dívidas, obras de infraestrutura paralisadas, sem certidões, capacidade de pagamento comprometida e em apenas um ano de mandato, a cidade já registrava superávit e equilíbrio fiscal. Reflexo da austeridade da gestão eficiente, Foz do Iguaçu passou a ter nota verde no Tesouro Nacional e pela primeira vez foi classificada como Boa Gestão pela Federação das Indústrias do Estado do Rio de Janeiro (Firjan), índice que avaliou as contas de 5.337 municípios de todo o país.

Após colocar a casa e ordem, Chico Brasileiro retomou as obras paralisadas e iniciou o maior programa de obras estruturantes da história da cidade. Em menos de três anos foram executados mais de 300 km de asfalto. A meta de Brasileiro é asfaltar 100% da cidade nos próximos quatro anos, o que demanda a contratação de várias frentes de trabalho, junto com as obras de drenagem em curso. Entre elas, a canalização da bacia do Rio Mimbi, a drenagem no bairro Monjolo, região do Jardim Central e Parque Monjolo. Além disso, a Prefeitura construirá novas pontes de ligações entre bairros, abrirá novas avenidas e ampliará a rede de ciclofaixas/ciclovias da cidade.

Na educação, foram construídos 6 novos CMEIS e mais 4 serão entregues neste ano (no Profilurb, Loteamento Buenos Aires, Jardim Paraná e Jardim Jupira). Todas as escolas e CMEIS receberam melhorias, com reformas, ampliações e playgrounds. A gestão também implantou o programa de Coleta Seletiva, que hoje atende 100% das áreas urbana e rural. Os investimentos ocorreram em todas as áreas e continuarão acontecendo pelos próximos 4 anos.

Futuro

A prioridade do governo é iniciar a vacinação contra o Coronavírus, o que deve ocorrer ainda no primeiro trimestre. As obras municipais nas áreas de educação, esporte, saúde, habitação, mobilidade urbana e meio ambiente terão continuidade. "Vamos continuar com um conjunto de obras nos bairros, teremos grande obras de infraestrutura, e apoio forte dos governos estadual e federal e da Itaipu Binacional. Essas obras vão continuar criando empregos tão necessários e urgentes", disse Chico Brasileiro.

CLIPPING JANEIRO
01 a 31/01/2021

Facebook Cabeza News - 04 de Janeiro de 2021
Link:https://www.facebook.com/cabezanews/posts/1073057966452489

Facebook Rádio Cultura - 04 de Janeiro de 2021
Link:https://www.facebook.com/radioculturafozdoiguacu/posts/4288825281130999

CLIPPING JANEIRO
01 a 31/01/2021

Facebook Não Viu? - 04 de Janeiro de 2021
Link:https://www.facebook.com/Naoviu/posts/1509657115884540

GDia - 04 de Janeiro de 2021
Link:https://www.gdia.com.br/noticia/com-maioria-na-camara-chico-brasileiro-tera-facilidade-no-segundo-mandato

Com maioria na Câmara, Chico Brasileiro terá facilidade no segundo mandato

04/01/2021 às 00:01 - *Por: Redação 1*

Resultado das eleição do ano passado garantiu maioria da Câmara ao prefeito Chico Brasileiro

As eleições de 15 de novembro do ano passado garantiram uma ampla maioria para o grupo de Chico Brasileiro (PSD) na nova composição da Câmara de Vereadores de Foz do Iguaçu. Pelo menos dois terços dos 15 parlamentares eleitos e reeleitos integram a base de apoio do prefeito. A parceria com o legislativo deverá garantir mais facilidades para o executivo aprovar projetos de sua autoria.

Os 15 parlamentares da Câmara de Foz do Iguaçu, para a legislatura de 2021 a 2024, tomaram posse no dia 1º de janeiro de 2021. Após o ato de posse, a sessão foi suspensa para composição da chapa concorrente à mesa diretora, denominada "Todos Por Foz", que vai comandar a Casa no biênio 2021/2022.

Na cabeça do grupo está Ney Patrício (PSD), que retornou à Casa de Leis após 16 anos e até o início do ano passado integrava o primeiro escalão de Chico Brasileiro. Ele terá como 1º Vice-Presidente Rogério Quadros (PTB) e Carol Dedonatti (PP) como 2º Vice-Presidente. Completam a Mesa Yasmim Hachem (MDB) como 1ª Secretária e Valdir de Souza – Maninho (PSC), como 2º Secretário.

Procedimento
Após a apresentação dos integrantes, foi realizado um minuto de silêncio em respeito e memória das vítimas da covid-19 no Brasil e em todo o mundo. A chapa única foi eleita por 12 votos favoráveis e três votos em branco, dos vereadores Cabo Cassol (Podemos), Dr. Freitas (PSD) e João Morales (DEM).
Os membros da Mesa Diretora assinaram termo de posse. Ney Patricio fez uso da palavra já como Presidente eleito. "Demonstro minha gratidão pelos vereadores que acreditaram em uma chapa vencedora e que vai trabalhar pela cidade. Os desafios são enormes, recursos sempre finitos e necessidades infinitas", destacou ele.

De acordo com Ney Patricio, 2021 começou com muitos desafios, em especial a situação econômica de Foz do Iguaçu, afetada pela pandemia Covid-19 a partir de março do ano passado. Ele aproveitou o discurso para "um agradecimento especial a cada eleitor que confiou e deu seu voto".
"Somos eleitos para trabalhar pela cidade toda, é assim que é a casa e creio que vai ser. A sociedade está esperando uma postura diferente, temos de respeitar isso e dar um sinal de resposta. Temos de trabalhar na recuperação econômica da cidade. Precisamos também acreditar que é possível", completou o novo presidente.
Após o ato de eleição da Mesa Diretora, Ney Patricio assumiu a condução dos trabalhos, dando início a eleição das comissões permanentes da Casa, que ficaram definidas da seguinte forma:

Comissão de Legislação, Justiça e Redação
Rogério Quadros (PTB) – Presidente
Dr.Freitas (PSD) – Vice-Presidente
Anice Gazzaoui (PL) – Membro
Alex Meyer (PP) e Yasmim Hachem (MDB): Suplentes

Comissão de Economia, Finanças e Orçamento
Adnan El Sayed (PSD)– Presidente
Rogério Quadros (PTB) – Vice-Presidente
Membro: Jairo Cardoso (DEM)
Kalito (PSD) e Yasmim Hachem (MDB): Suplentes

Comissão de Obras, Urbanismo, Serviços Públicos, Ecologia e Meio Ambiente
Protetora Carol (PP) – Presidente
Edivaldo Alcântara (PTB)– Vice-Presidente
Kalito (PSD) – Membro
João Morales (DEM) e Galhardo (Republicanos) – Suplentes

Comissão de Educação, Cultura, Esporte, Saúde, Assistência Social e Defesa do Cidadão
Maninho (PSC) – Presidente
Yasmim Hachem (MDB) – Vice-Presidente
Cabo Cassol (Podemos) – Membro
Alex Meyer (PP) e Jairo Cardoso (DEM): Suplentes

Comissão de Turismo, Indústria, Comércio, Assuntos Fronteiriços e Segurança Pública
Anice Gazzaoui (PL) – Presidente
João Morales (DEM) – Vice-Presidente
Galhardo (Republicanos) – Membro
Dr.Freitas (PSD) e Kalito (PSD) – Suplentes

Comissão Mista
Rogério Quadros (PTB)- Presidente
Kalito (PSD) – Vice-Presidente
Adnan El Sayed (PP) – Membro
Anice Gazzaoui (PL) – Membro
Maninho (PSC) – Membro

Ronildo Pimentel
Fotos: Christian Rizzi/assessoria

CLIPPING JANEIRO
01 a 31/01/2021

05/01/2021

Gazeta Diário - Edição 1305 - 05 de Janeiro de 2021 - Pág. 06

A maioria do Chico

Pois então prezado Corvo, esse assunto de ter uma "maioria" na Câmara não convence muito, porque o tempo passa e os vereadores vão colocando os dentes e as unhas de fora. Coisa bem fácil e se desentenderem com o bloco que dá apoio ao governo e se rebelarem, como aconteceu com o Chico no primeiro mandato, ou ele não teve dificuldades com a sua base de apoio?
Fernando R. V. Alves

O Corvo responde: *a política é a arte do improvável. Isso é verdade, Chico Brasileiro se complicou com os aliados e a situação não é muito diferente, porque houve uma renovação considerável no tempo em que ele foi eleito. Mas o tempo passa e os atores vão se aprimorando. Esperamos que o prefeito faça bom uso desse momento de relações sintonizadas e ponha em curso as suas promessas de campanha.*

Rádio Cultura - 05 de Janeiro de 2021
Link:https://www.radioculturafoz.com.br/2021/01/05/vereador-alex-meyer-pp-recusa-convite-do-prefeito-para-assumir-secretaria-da-juventude/

Vereador Alex Meyer (PP) recusa convite do prefeito para assumir Secretaria da Juventude

Segundo Chico, o convite foi feito devido a atuação de Meyer com a juventude de Foz do Iguaçu.

por **Josué Calebe** — 5 de janeiro de 2021 em **Política** Tempo de Leitura: 1min para ler AA

O vereador Alex Meyer recusou o convite do prefeito Chico Brasileiro par assumir a Secretaria da Juventude. A informação foi confirmada pelo vereador à Rádio Cultura durante entrevista ao programa Contraponto – A voz do povo nesta terça-feira, 05. O prefeito havia confirmado também para a Rádio Cultura que fez o convite.

Segundo Mayer o convite aconteceu por ele ter uma militância ao lado da juventude a cerca de 15 anos. "Estivemos conversando com o prefeito, houve o convite, analisamos, eu militei por 15 anos frente a juventude no município, é uma área que eu tenho muita afinidade, entre minhas bandeiras sempre deixei claro que minha defesa principal é a juventude" disse.

"Acredito que é uma pasta (Secretaria da Juventude) interessante, acredito que poderia ser feito muitas coisas pelo município, agradeci o prefeito pelo convite, fiquei muito honrado, mas vou permanecer legislando e fiscalizando" disse Mayer.

Alex Mayer foi eleito pelo Partido Progressista (PP) que na eleição foi coligado ao Podemos, do candidato Paulo Mac Donald Ghisi. Segundo Meyer, mesmo com o convite do prefeito, não significa que ele vá atuar na bancada de Chico Brasileiro. "Eu não vejo neste sentido de posição e oposição, eu vejo que precisamos construir um conjunto a nossa cidade, aquilo que pudermos somar de forças que for positivo para a população, nós faremos sim" disse ele.

00:00 00:00

Tópicos: Alex Mayer destaque Secretaria da Juventude

Rádio Cultura - 05 de Janeiro de 2021
Link:https://www.radioculturafoz.com.br/2021/01/05/predio-para-abrigar-prefeitura-de-foz-pode-ser-construido-na-vila-a/

Prédio para abrigar prefeitura de Foz pode ser construído na Vila A

Segundo Secretário de Administração, Nilton Bobato, projeto está sendo articulado entre a Prefeitura e Itaipu com recursos da Caixa Econômica Federal.

por **Josué Calebe** — 5 de janeiro de 2021 em **Foz do Iguaçu** Tempo de Leitura: 2min para ler AA

Vila A (Foto: Kiko Sierich)

O prefeito Chico Brasileiro está articulando a construção de um prédio para abrigar a prefeitura de Foz do Iguaçu. Segundo o Secretário de Administração, Nilton Bobato, o projeto foi iniciado na gestão passada, e é prioridade para a atual gestão. Segundo Bobato, o terreno que está sendo negociado fica na Vila A.

De acordo com Bobato, a articulação acontece entre a prefeitura e a Itaipu. "Temos uma boa negociação, encaminhada com a Itaipu, com busca de recursos via Caixa Econômica Federal, já foi iniciada na gestão passada e que está entre as nossas prioridades para dar sequência" informou Bobato.

O terreno que está sendo negociado, de acordo com Bobato, é diferente do local onde foi planejada a construção do Centro Cívico nos últimos anos. A princípio, o Centro Cívico estaria localizado entre a BR-277 e a Avenida José Maria de Brito, próximo a sede da Polícia Federal. No espaço estariam agrupados os poderes legislativo, executivo e judiciário.

Porém, a prefeitura perdeu o terreno que havia sido doado pela União. "A proposta inicial é que seja um terreno na Vila A, porque o terreno que o município perdeu em 2016, tem um processo muito complexo para readquirir, tendo em vista que o município não iniciou a obra e o Governo Federal retomou a administração do espaço" argumentou. Ele não informou em que local da Vila A está localizado o novo terreno.

Para Bobato, a construção do prédio é fundamental para o município. "Precisamos urgentemente construir uma prefeitura municipal. O aluguel é caro, é um processo sempre improvisado. O município nunca teve uma prefeitura do tamanho que precisa, nenhum prefeito conseguiu resolver" salientou.

O Secretário afirmou que o objetivo é transformar o prédio em um atrativo turístico. "Vamos dar início ao projeto de constituição do Centro Cívico do Município, do paço municipal, para que transformemos um dia o Palácio das Cataratas em um prédio histórico de referência para o turismo do município" afirmou.

00:00 00:00

Tópicos: Centro Cívico destaque vila a

JNT News - 05 de Janeiro de 2021
Link:http://www.jntnews.com.br/noticias/politica/624115

Vereador Alex Meyer (PP) recusa convite do prefeito para ser secretário e vai honrar votos recebidos

Publicada em 05/01/21 às 12:26h - 2225 visualizações

por JNT NEWS

Compartilhe

Link da Notícia:

http://www.jntnews.com.br/noticias/politica/624115/1

(Foto: JNT NEWS)

O vereador Alex Meyer recusou o convite do prefeito Chico Brasileiro par assumir a Secretaria da Juventude. A informação foi confirmada pelo vereador em vídeo divulgado em sua rede social nessa manhã. Apesar do prefeito ter confirmado que ele poderia estar integrando sua equipe de trabalho, Alex ouviu a preferencia popular e permanece na Câmara para qual foi eleito.

Segundo Mayer o convite aconteceu por ele ter uma militância ao lado da juventude a cerca de 15 anos. "Estivemos conversando com o prefeito, houve o convite, analisamos, eu militei por 15 anos frente a juventude no município, é uma área que eu tenho muita afinidade, entre minhas bandeiras sempre deixei claro que minha defesa principal é a juventude" disse.

"Acredito que é uma pasta (Secretaria da Juventude) interessante, acredito que poderia ser feito muitas coisas pelo município, agradeci o prefeito pelo convite, fiquei muito honrado, mas vou permanecer legislando e fiscalizando" disse Mayer.

Alex Mayer foi eleito pelo Partido Progressista (PP) que na eleição foi coligado ao Podemos, do candidato Paulo Mac Donald Ghisi. Segundo Meyer, mesmo com o convite do prefeito, não significa que ele vá atuar na bancada de Chico Brasileiro. "Eu não vejo neste sentido de posição e oposição, eu vejo que precisamos construir um conjunto a nossa cidade, aquilo que pudermos somar de forças que for positivo para a população, nós faremos sim" disse ele em entrevista a radio Cultura AM.

Numa pesquisa realizada pelo JNT News nas redes sociais, a opinião do povo em 94% foi para que o vereador não assumisse a cadeira de secretário. Comentários contrários em relação a deixar a cadeira de vereador foi esmagadora mostrando que o edil tomou a decisão acertada pelo menos aos olhos de seus eleitores em não largar mão do mandato para qual foi eleito.

Facebook Rádio Cultura - 05 de Janeiro de 2021
Link:https://www.facebook.com/radioculturafozdoiguacu/posts/4290919220921605

Facebook Portal de Notícias de Foz - 05 de Janeiro de 2021
Link:https://www.facebook.com/PortaldeNoticiasdeFoz/posts/1075984186210191

Portal de Noticias de Foz
5 de janeiro ·

Chico Brasileiro anuncia hoje novos secretários de sua equipe

O prefeito Chico Brasileiro (PSD) deve anunciar nesta terça-feira (5) novos nomes para compor o secretariado de seu segundo mandato, à frente da prefeitura de Foz do Iguaçu. Em entrevista ontem (4) à Rádio Cultura, Brasileiro informou que a secretaria de Indústria e Comércio deverá ser desmembrada da secretaria de Turismo, podendo ser integrada à pasta de outra secretaria. O objetivo é conter o aumento de despesas.

"Devemos encaminhar até quarta-feira (6) à Câmara de Vereadores, um projeto de alteração na estrutura de algumas secretarias que serão incorporadas em outras. É uma mudança interna na estrutura administrativa", disse o prefeito. "A máquina pública precisa funcionar contendo despesas, mas dá para conter despesas em outras áreas, não necessariamente no número de secretarias", completou.

Boa parte dos secretários deverá ser mantida nessa nova gestão. Um desses nomes será o de Elias de Sousa Oliveira, continuando à frente da Secretaria de Assistência Social. Já para a secretaria de Juventude, Chico Brasileiro estuda convidar um nome da Câmara Municipal, mas segundo o GDia apurou, não será o da vereadora Yasmin Hachem (MDB), conforme chegou a ser divulgado em blogs da cidade.

"Estamos conversando com os partidos com representação na Câmara dos Deputados, assim teremos apoio federal para Foz do Iguaçu. É muito importante o apoio dos deputados Fernando Giacobo (PL), Paulo Martins (PSC), da deputada Luiza Canziani (PTB) e do deputado Ricardo Barros (PP), líder do governo. Todos poderão fazer a interlocução que precisamos com o governo federal", avaliou. Chico Brasileiro já conta com o apoio do deputado Federal Vermelho que é do seu partido o (PSD).

Até o momento, o prefeito já anunciou quatro nomes do secretariado: o professor Nilton Bobato na Administração, a psicóloga e primeira-dama Rosa Jeronymo Lima na Saúde, o empresário Paulo Angeli no Turismo e a advogada Kelyn Tento na Secretaria de Direito

CLIPPING JANEIRO
01 a 31/01/2021

Facebook Foz News - 05 de Janeiro de 2021
Link:https://www.facebook.com/ffoznews/posts/3984403151590242

Facebook Foz News - 05 de Janeiro de 2021
Link:https://www.facebook.com/ffoznews/posts/3984579594905931

CLIPPING JANEIRO
01 a 31/01/2021

Facebook Foz em Destaque - 05 de Janeiro de 2021
Link:https://www.facebook.com/fozemdestaque/posts/4300323983316621

CLIPPING JANEIRO
01 a 31/01/2021

Foz em Destaque está em **Câmara Municipal de Foz do Iguaçu**.
5 de janeiro · Foz do Iguaçu ·

A Câmara de Foz do Iguaçu entregou no ano que passou uma Moção de Aplauso dedicada aos 20 anos da Rádio Cidade FM. Quem propôs o reconhecimento foi a vereadora NANCI RAFAGNIN ANDREOLA. Quem recebeu a placa foi EDSON PEREIRA SAMPAIO, Diretor da Rádio Cidade. O veículo começou na cidade nos anos 2000 e segue ao longo de sua história em intensa atividade.

TV Foz News - 05 de Janeiro de 2021
Link:https://www.facebook.com/tvfoznews.com.br/posts/103659388343580

TVFOZnews
5 de janeiro ·

Agora pela manhã

Jussier Leite Silva
5 de janeiro ·

Vereador Alex Meyer segue na câmara de vereadores

Vereador Alex Meyer (PP) confirma o recebimento de convite do prefeito para assumir Secretaria da Juventude.

O vereador Alex Meyer (Progressistas Foz) emitiu nota esclarecendo sobre as especulações e confirmando o convite do prefeito Chico Brasileiro para assumir a Secretaria da Juventude.

O próprio vereador veio a público nesta terça-feira, 05 informar ao seu eleitorado que recebeu o convite mas permanece na câmara exercendo o seu chamado para legislar e fiscalizar.

O prefeito Chico já havia confirmado também nas redes sociais que fez alguns convites aos partidos com representação na câmara federal com objetivo de manter apoio e viabilidade para seu mandato, sobretudo o PP que é líder do presidente Jair Bolsonaro na câmara federal.
#tvfoznews #noticiasdefoz

JNT News - 05 de Janeiro de 2021
Link:http://www.jntnews.com.br/noticias/politica/624519

Câmara de Vereadores retoma atendimento gradual ao público em Foz do Iguaçu

Publicada em 08/01/21 às 17:43h - 200 visualizações

por JNT NEWS com Assessoria

Compartilhe

Link da Notícia:

http://www.jntnews.com.br/noticias/politica/624519/1

A medida foi tomada pelo presidente Ney Patrício (PSD), em consenso com os vereadores empossados. O Ato da Presidência (em anexo) demonstra a determinação do Legislativo, já no mês de janeiro, de reaproximação às reivindicações dos moradores de Foz do Iguaçu.

Os iguaçuense ao realizarem a visitação, já encontrarão os vereadores e servidores em plena atividade.

Os procedimentos para acesso temporário são: uso obrigatório da máscara, aferição de temperatura e higienização prévia das mãos e calçados.

Será permitido o acesso temporário após identificação na recepção. Um servidor irá acompanhar o visitante (vedada a permanência de público no saguão) para evitar aglomeração.

A visita será em número máximo de até 2 (duas) pessoas, por vez, ao gabinete de cada vereador, respeitando as normas sanitárias.

Caso haja interesse em realizar outra visita, será orientado o visitante a retornar a recepção e realizar novamente o procedimento de higienização.

O Ato da Presidência 01/2021 ressalta possíveis adequações necessárias tanto para o enfrentamento de possíveis novas fases, quanto para flexibilização das medidas sanitárias no espaço do Legislativo Municipal, dependendo da evolução dos casos.

" A reabertura da Câmara para atendimento gradual ao público atende um anseio popular. A proposta teve consenso de todos os vereadores. O ato é um primeiro sinal de que a nova legislatura quer se aproximar das reivindicações da sociedade. O atendimento ocorrerá respeitando todas as normas sanitárias", ressaltou Ney Patrício.

06/01/2021

GDia - Edição 1306 - 06 de Janeiro de 2021 - Pág. 06

Queimação

A vereadora mais nova da Câmara de Foz se tornou também a mais comentada na passagem de ano. O povo anda pegando muito no pé da Yasmin Hachem. Mas segundo disseram a este colunista, ela se diverte e não dá bola para as especulações. A última foi sobre a possibilidade de trocar a cadeira na Câmara Municipal por uma secretaria, a da Juventude. Foi o "auê" nas redes sociais. O caso é que todo mundo especulou, mas não se ouviu um "pio" da vereadora. Só bem depois ela gravou um depoimento acerca dos boatos.

A palavra dela

Ontem o Corvo procurou a vereadora e ela enviou um áudio, informal, diga-se. Antes, porém, assegurou que isso tudo é um "Boatooooo total". Segundo Yasmin, a boataria surgiu após as declarações do prefeito Chico aos microfones da Rádio Cultura. Ele falou que estava analisando a possibilidade de levar um vereador para a Secretaria da Juventude, e, como Yasmin foi eleita com muitos votos do segmento jovem, natural que especulassem a possibilidade. É a avaliação que ela faz para a boataria.

Cobrança

Yasmin disse que ao longo da campanha, foi muito questionada pelos eleitores sobre essa possibilidade, de fazer o jogo político trocando a Legislatura por cargo administrativo e ela sempre rechaçou a possibilidade. O fato é que não se ouviu da boca do prefeito e de alguém da administração, o nome da vereadora. Eita imaginação fértil desse povo hein? Bom, o que o Corvo sabe, é que Yasmin é uma pessoa bem acessível, solícita e atenciosa, mas, pegar no pé dela não causa os mesmos efeitos em quem tem o queixo de vidro. Se a intenção é irritá-la, por meio de fuxicos, muita gente vai é perder tempo.

Na Câmara

O presidente Ney Patrício, foi aos microfones e textualmente anunciou que o jornalista Elson marques não seguirá nos assuntos de comunicação do Legislativo. Isso causou um rebuliço no meio e vários nomes foram assumindo o cenário, alguns sem o mínimo cabimento. Mas parece que a indicação que vai emplacar é da jornalista Charlene Martins. Ela teria sido indicada pelo vereador Admilson Aparecido Passos, mais conhecido como Galhardo. A indicação contaria com a simpatia de outros colegas parlamentares.

GDia - Edição 1306 - 06 de Janeiro de 2021 - Pág. 11

A Câmara de Foz do Iguaçu entregou no ano que passou uma Moção de Aplauso dedicada aos 20 anos da Rádio Cidade FM. Quem propôs o reconhecimento foi a vereadora NANCI RAFAGNIN ANDREOLA. Quem recebeu a placa foi EDSON PEREIRA SAMPAIO, Diretor da Rádio Cidade. O veículo começou na cidade nos anos 2000 e segue ao longo de sua história em intensa atividade.

H2Foz - 06 de Janeiro de 2021
Link:https://www.h2foz.com.br/cidade/dar-esmola-nao-ajuda-nao-de-esmola-de-oportunidade/

quarta-feira, 6 de janeiro de 2021 0 comentários esmola

"Dar esmola não ajuda. Não dê esmola. Dê oportunidade", diz campanha em Foz do Iguaçu

Por Alexandre Palmar - H2FOZ

RESUMO DA MATÉRIA

1) Prefeitura coloca placas na região central de Foz do Iguaçu.

2) "Não dar esmola é ampliar a possibilidade das pessoas terem outras oportunidades", secretário municipal de Assistência Social, Elias de Souza Oliveira.

3) "A população de rua tem fome, tem sede", Júlio Lancelotti (SP)

Pelo menos dez placas com a mensagem "Não dê esmola. Dê oportunidade" começaram a ser fixadas nas principais avenidas e ruas da região central de Foz do Iguaçu. A medida contrasta com o aumento visível de pessoas pedindo doações nas vias públicas nos últimos meses.

A colocação das placas, iniciada nesta quarta-feira (6), é parte da "campanha socioeducativa 'Dar esmolas não ajuda' no município, visando desestimular a prática de dar esmolas, promovendo a conscientização da população sobre malefícios ocasionados por essa prática".

O trecho em destaque está no artigo 1º da Lei Municipal 4.770, de 27 de agosto de 2019, quando entrou em vigor. O projeto de lei é de autoria da ex-vereadora Inês Weizemann (PSD) e foi aprovado pela maioria do Legislativo em 8 de agosto de 2019.

Conforme a lei, a prefeitura implantará e promoverá a campanha, por meio da Secretaria Municipal de Assistência Social, que deverá repassar orientações direcionadas à população sobre esse tema, via panfletagem e palestras em escolas e empresas.

São objetivos da campanha: "impedir a exploração do trabalho infantil em vias públicas; reduzir a evasão infantil escolar; sensibilizar que a esmola não garante a cidadania; e divulgar as formas de promoção e acesso aos serviços, programas, projetos e benefícios da política de assistência social".

Placas foram fixadas em esquinas das principais avenidas da cidade, como na JK – Foto Marcos Labanca

Localização das placas (cruzamentos)

Avenida das Cataratas x Avenida Iguaçu

Avenida República Argentina x Avenida JK

Avenida JK x Terminal de Transporte Urbano

Avenida JK x Avenida Carlos Gomes

Avenida Beira-Rio x Avenida Carlos Gomes

Avenida Paraná x Avenida Costa e Silva

"Não dar esmola é ampliar a possibilidade das pessoas terem outras oportunidades"

Procurado pelo H2FOZ, o secretário municipal de Assistência Social, Elias de Souza Oliveira, argumentou que a campanha é socioeducativa com o objetivo de desestimular a prática e promover a conscientização da população iguaçuense e turistas. Veja abaixo os principais trechos da declaração ou clique aqui para ouvir na íntegra.

"Essa é uma emenda parlamentar impositiva aprovada pela vereadora Inês Weizemann, que está sendo executada agora. A gente concorda com a colocação das placas. De fato, nós temos feito a defesa há muito tempo de que as pessoas não deem esmola, seja pra mulheres, mulheres com crianças, pra população em situação de rua?"

"A gente sempre diz pra que ligue no serviço de abordagem social, no 0800-0451407, que o pessoal da abordagem vai lá, faz o atendimento, faz a intervenção com essas pessoas, procura encaminhar pro Centro Pop. Se tiver necessidade de encaminhar para as casas de passagem."

"Quando são mulheres paraguaias com criança, a gente tem aquele trabalho de encaminhar pro Consulado do Paraguai, que cadastra essas mulheres e essas crianças, encaminha pro Codemi, que é o Conselho Tutelar do Paraguai, fazer o repatriamento seguro e protegido."

Não Viu? - 06 de Janeiro de 2021
Link:https://www.naoviu.com.br/camara-de-foz-informa-que-retoma-atendimento-mas-sinceramente-sera-que-alguem-sentiu-falta-dos-vereadores/

Câmara de Foz informa que retoma atendimento, mas, sinceramente, será que alguém sentiu falta dos vereadores?

Resposta do Não Viu?: muito provavelmente não!

Por Vinícius Ferreira — 6 janeiro, 2021 Tempo de Leitura: 1 minuto(s)

Câmara de Vereadores de Foz do Iguaçu. Foto: CMFI

Compartilhar Facebook | Twitter | Manda no Zap

Em todo caso, lá vai a informação.

A retomada gradual do atendimento presencial, determinada pelo presidente da Câmara Municipal, Ney Patrício (PSD), em consenso com os vereadores empossados, começa neste mês de janeiro.

Só será permitida a entrada de duas pessoas por vez no gabinete de cada vereador.

Os procedimentos para acesso temporário são: uso obrigatório da máscara, aferição de temperatura e higienização prévia das mãos e calçados.

Fonte: CMFI

Cris Loose Compartilha - 06 de Janeiro de 2021
Link:https://www.crisloosecompartilha.com/2021/01/06/camara-de-foz-do-iguacu-retoma-gradualmente-o-atendimento-presencial/

Câmara de Foz do Iguaçu retoma gradualmente o atendimento presencial

Cris Loose - 6 de janeiro de 2021

O presidente da Câmara de Foz do Iguaçu, Ney Patrício, determinou ontem (5) a retomada gradual do atendimento presencial na Câmara Municipal. (Foto: CMFI)

Por meio do Ato da Presidência 01/2021, foi definido também que vários procedimentos de segurança sanitária serão tomados para garantir o restabelecimento gradual do atendimento presencial.

O objetivo é possibilitar o acesso temporário dos cidadãos às dependências da Casa.

Em entrevista a *Rádio Itaipu FM*, na segunda-feira (4), Ney Patrício já tinha dito que a decisão estava tomada.

O documento também determina que é obrigatório o uso de máscara nas dependências do prédio público. Além disso, antes de entrar, todos os visitantes passarão por aferição da temperatura e deverão sanitizar os calçados e passar álcool gel nas mãos.

Limite – Por vez, apenas duas pessoas poderão ter acesso ao gabinete de cada um dos vereadores; também vai ser preciso que essas pessoas se identifiquem assim que chegarem à Câmara e que aguardem na recepção que um assessor do vereador os acompanhe ao gabinete. Ao fim do encontro, os visitantes serão acompanhados novamente, por um assessor, até a saída.

De acordo com a determinação, está vedada a permanência do público no saguão da Câmara Municipal.

Cris Loose

CLIPPING JANEIRO
01 a 31/01/2021

Facebook Tribuna Popular - 06 de Janeiro de 2021
Link:https://www.facebook.com/permalink.php?story_fbid=3436763163100959&id=518106214966683

Facebook Não Viu? - 06 de Janeiro de 2021
Link:https://www.facebook.com/Naoviu/posts/1511143569069228

Tribuna Popular - 06 de Janeiro de 2021
Link:https://jtribunapopular.com.br/noticia/camara-de-vereadores-retoma-atendimento-gradual-ao-publico-em-foz-do-iguacu

Câmara de Vereadores retoma atendimento gradual ao público em Foz do Iguaçu

Por Tribuna Popular Publicado em 06 de janeiro de 2021 às 20h41

compartilhe

Medida, adotada pelo presidente Ney Patrício (PSD), atende todas as normas sanitárias decorrente da pandemia

A medida foi tomada pelo presidente Ney Patrício (PSD), em consenso com os vereadores empossados. O Ato da Presidência demonstra a determinação do Legislativo, já no mês de janeiro, de reaproximação às reivindicações dos moradores de Foz do Iguaçu.

Os iguaçuense ao realizarem a visitação, já encontrarão os vereadores e servidores em plena atividade.

Os procedimentos para acesso temporário são: uso obrigatório da máscara, aferição de temperatura e higienização prévia das mãos e calçados.

Será permitido o acesso temporário após identificação na recepção. Um servidor irá acompanhar o visitante (vedada a permanência de público no saguão) para evitar aglomeração.

A visita será em número máximo de até 2 (duas) pessoas, por vez, ao gabinete de cada vereador, respeitando as normas sanitárias.

Caso haja interesse em realizar outra visita, será orientado o visitante a retornar a recepção e realizar novamente o procedimento de higienização.

O Ato da Presidência 01/2021 ressalta possíveis adequações necessárias tanto para o enfrentamento de possíveis novas fases, quanto para flexibilização das medidas sanitárias no espaço do Legislativo Municipal, dependendo da evolução dos casos.

" A reabertura da Câmara para atendimento gradual ao público atende um anseio popular. A proposta teve consenso de todos os vereadores. O ato é um primeiro sinal de que a nova legislatura quer se aproximar das reivindicações da sociedade. O atendimento ocorrerá respeitando todas as normas sanitárias", ressaltou Ney Patrício.

Fonte e Foto: Assessoria de Comunicação da CMFI

07/01/2021

GDia - Edição 1307 - 07 de Janeiro de 2021 - Pág. 02

VOLTA DAS ATIVIDADES

Câmara de Vereadores retoma atendimento gradual ao público

Medida, adotada pelo presidente Ney Patrício (PSD), atende todas as normas sanitárias decorrente da pandemia

DC CMFI
Reportagem

A medida foi tomada pelo presidente Ney Patrício (PSD), em consenso com os vereadores empossados. O Ato da Presidência (em anexo) demonstra a determinação do Legislativo, já no mês de janeiro, de reaproximação às reivindicações dos moradores de Foz do Iguaçu.

Os iguaçuenses ao realizarem a visitação, já encontrarão os vereadores e servidores em plena atividade.

Os procedimentos para acesso temporário são: uso obrigatório da máscara, aferição de temperatura e higienização prévia das mãos e calçados.

Será permitido o acesso temporário após identificação na recepção. Um servidor irá acompanhar o visitante (vedada a permanência de público no saguão) para evitar aglomeração.

A visita será em número máximo de até 2 (duas) pessoas, por vez, ao gabinete de cada vereador, respeitando as normas sanitárias.

Caso haja interesse em realizar outra visita, será orientado o visitante a retornar à recepção e realizar novamente o procedimento de higienização.

O Ato da Presidência 01/2021 ressalta possíveis adequações necessárias tanto para o enfrentamento de possíveis novas fases, quanto para flexibilização das medidas sanitárias no espaço do Legislativo Municipal, dependendo da evolução dos casos.

Casa de Leis volta a receber os iguaçuenses

"A reabertura da Câmara para atendimento gradual ao público atende a um anseio popular. A proposta teve consenso de todos os vereadores. O ato é um primeiro sinal de que a nova legislatura quer se aproximar das reivindicações da sociedade. O atendimento ocorrerá respeitando todas as normas sanitárias", ressaltou Ney Patrício.

GDia - 07 de Janeiro de 2021
Link:https://gdia.com.br/noticia/camara-de-vereadores-retoma-atendimento-gradual-ao-publico

Câmara de Vereadores retoma atendimento gradual ao público

07/01/2021 às 00:03 - *Por: Redação 1*

Casa de Leis volta a receber os iguaçuenses

A medida foi tomada pelo presidente Ney Patrício (PSD), em consenso com os vereadores empossados. O Ato da Presidência (em anexo) demonstra a determinação do Legislativo, já no mês de janeiro, de reaproximação às reivindicações dos moradores de Foz do Iguaçu.

Os iguaçuense ao realizarem a visitação, já encontrarão os vereadores e servidores em plena atividade.

Os procedimentos para acesso temporário são: uso obrigatório da máscara, aferição de temperatura e higienização prévia das mãos e calçados.

Será permitido o acesso temporário após identificação na recepção. Um servidor irá acompanhar o visitante (vedada a permanência de público no saguão) para evitar aglomeração.

A visita será em número máximo de até 2 (duas) pessoas, por vez, ao gabinete de cada vereador, respeitando as normas sanitárias.

H2Foz - 07 de Janeiro de 2021
Link:https://www.h2foz.com.br/politica/prefeitura-de-foz-envia-projeto-com-mudancas-em-secretarias-a-camara/

Prefeitura de Foz envia projeto com mudanças em secretarias à Câmara

Proposta reestrutura órgãos da administração - Foto: Marcos Labanca/Arquivo

Por Paulo Bogler - H2FOZ

Entre as mudanças, proposta desmembra Turismo da Indústria e Comércio; área do Governo muda para Transparência e Governança.

O prefeito Chico Brasileiro (PSD) convocou os vereadores para analisar e votar o projeto de lei que altera a estrutura administrativa da gestão municipal. Tramitando em regime de urgência, a matéria será deliberada em sessão legislativa da próxima segunda-feira, 11.

A reestruturação decorre de mudanças em pastas, remanejamentos e unificação de departamentos. De acordo com a administração, não haverá aumento do número de secretariais e a reforma não implicará novas despesas ao erário.

A justificativa do projeto diz que as alterações e ajustes visam a melhorar o "desempenho das ações voltas às Políticas Públicas para o desenvolvimento dos relevantes projetos em prol do interesse coletivo". A reestruturação, sustenta a prefeitura, tem a ver com o cenário de retomada econômica e social do município, elencada como principal objetivo da atual gestão.

100Fronteiras - 07 de Janeiro de 2021
Link:https://100fronteiras.com/revista/noticia/fashion-house-destaque-100fronteiras-de-janeiro/

REVISTA

Fashion House é destaque na 100fronteiras de janeiro

por **Patrícia Buche** 7 de janeiro de 2021

Hoje apresentamos a vocês, nossos fiéis leitores e amigos, a edição de número 184. E essa tem um gostinho especial porque é a prova de que quando nos unimos nas dificuldades conseguimos superar qualquer coisa. Mesmo durante a pandemia conseguimos a façanha de circular de forma ininterrupta. Por conta disso, nossa capa estampa a Fashion House que, assim como nós, acredita no potencial da região.

E já que é um início de ano cheio de esperança e renovação, nada melhor que apresentar o empresário visionário, que transforma o amor pelo conforto em itens exclusivos para deixar a sua casa ainda mais especial.

SIGA-NOS

Pesquisar ...

E já que é um início de ano cheio de esperança e renovação, nada melhor que apresentar o empresário visionário, que transforma o amor pelo conforto em itens exclusivos para deixar a sua casa ainda mais especial.

Chadi el Khechen está à frente da Fashion House, em Ciudad del Este, que é especializada na venda de metais e sanitários de alto padrão, proporcionando aos clientes a oportunidade de comprarem conforto aliado a *design*.

E falando em renovação, apresentamos ainda uma reportagem especial com 14 dos 15 vereadores eleitos à Câmara Municipal de Foz do Iguaçu para os próximos quatro anos. Com grande porcentagem de aprovação, os eleitos expuseram seus projetos, ideias e bandeiras que beneficiarão os iguaçuenses. Não deixe de conferir e cobrar.

Há também uma entrevista exclusiva com o empresário de turismo Guilherme Paulus, da CVC e do Grupo GJP, que analisa o cenário turístico nacional, algo essencial para a nossa cidade.

Além desses destaques há muitas novidades para começar o ano bem informado e com a esperança de um 2021 melhor.

Continue firme conosco e boa leitura!

Portal da Cidade - 07 de Janeiro de 2021
Link:https://foz.portaldacidade.com/noticias/turismo/prefeitura-e-camara-debatem-inicio-das-atividades-do-programa-foz-conhecendo-foz-2147

Iluminação de LED: Polícia Civil e MP cumprem 10 ordens de prisão e quatro de busca e apreensão

Denunciados são empresários e agentes públicos - Foto: Divulgação/PMFI

Por Paulo Bogler - H2FOZ

Diligência faz parte da 4ª fase da Operação Luz Oculta, que apura o desvio de recursos públicos na aquisição de luminárias em Foz do Iguaçu.

Desde as primeiras horas da manhã desta quinta-feira, 7, a Polícia Civil e o Ministério Público do Paraná (MPPR) executam dez mandados de prisão e quatro de busca e apreensão durante a quarta fase da Operação Luz Oculta. A investigação apura o desvio de recursos públicos na aquisição de luminárias de LED em Foz do Iguaçu.

As diligências são em endereços ligados a pessoas suspeitas de envolvimento nos crimes. As abordagens acontecem nas cidades de Curitiba (PR) e Balneário Camboriú (SC), de acordo com o MPPR. Não foram divulgados os nomes das pessoas envolvidas.

No âmbito da Operação Luz Oculta, as investigações foram conduzidas por intermédio da 6ª Promotoria de Justiça de Foz do Iguaçu e do Núcleo de Foz do Iguaçu do Grupo Especializado na Proteção ao Patrimônio Público e no Combate à Improbidade Administrativa (Gepatria).

Em Foz

Em sua primeira fase, no mês de maio do ano passado, a Operação Luz Oculta identificou possível fraude de aproximadamente R$ 10 milhões em licitação conduzida pela Prefeitura de Foz do Iguaçu. As etapas seguintes foram desdobramentos da investigação, com a apreensão de luminárias presumidamente compradas de modo ilegal e de documentos comprobatórios dos crimes.

CPI da Iluminação

No final de dezembro de 2019, a Comissão Parlamentar de Inquérito (CPI) da iluminação, instalada pela Câmara de Vereadores de Foz do Iguaçu, apresentou seu relatório final. Os vereadores investigaram indícios de superfaturamento no contrato relacionado à aquisição e instalação de lâmpadas de LED na cidade.

Foram conclusões da CPI:

– houve indícios de direcionamento e/ou favorecimento de empresa;

– luminárias de LED ofertadas pela empresa vencedora do certame não possuíam o registro do INMETRO em todas as fases da licitação, bem como durante o período de execução do objeto, quando as lâmpadas foram instaladas;

– com base nos orçamentos feitos pela comissão, a CPI apontou para superfaturamento na aquisição das luminárias de LED, a um valor médio acima de R$ 3 milhões;

– ocorreu restrição da competitividade no processo licitatório;

– também foram apontados como problemas a fiscalização do contrato, a certificação de notas fiscais e o pagamento parcial pelo serviço de instalação das lâmpadas em desacordo com as exigências da licitação.

Portal da Cidade - 07 de Janeiro de 2021
Link:https://foz.portaldacidade.com/noticias/turismo/prefeitura-e-camara-debatem-inicio-das-atividades-do-programa-foz-conhecendo-foz-2147

TURISMO

Prefeitura e Câmara debatem início das atividades do programa Foz Conhecendo Foz

Foram realizados os últimos encaminhamentos do programa que trará renda aos profissionais do turismo afetados pela pandemia.

Postado em 07/01/2021 às 17:10

(Foto: Divulgação)

O Executivo e o Legislativo municipal debateram a efetivação do programa Foz Conhecendo Foz, uma ação estratégica que visa fortalecer o turismo, gerar renda e emprego para centenas de trabalhadores afetados pela pandemia da Covid-19.

A reunião foi realizada na tarde de quarta-feira, 6 de janeiro, com a presença do vice-prefeito, Delegado Francisco Sampaio e da vereadora Anice Gazzaoui, presidente da Comissão de Turismo da Câmara e idealizadora do programa.

Também participaram da reunião o Secretário de Turismo, Paulo Angeli; a diretora de gabinete, Elaine Anderli; o presidente da LIGUIA (Liga Independente dos Guias de Turismo de Foz do Iguaçu), Carlos Alberto; o presidente da COOTRAFOZ, Vitalino Capeletto; e o presidente do SINPROVET (Sindicato dos Motoristas de Vans Escolares) Eudes Maurício Guiotto.

"Definimos alguns encaminhamentos de como será a parte operacional. O Programa terá início no dia 16 de janeiro às 09h da manhã com o primeiro start. Houve o cadastramento e com essas definições o programa entrará em operação", explicou a vereadora.

"Essa iniciativa da Câmara, acatada pelo prefeito Chico Brasileiro, vai ajudar estes profissionais que tanto sofreram com a pandemia. Nosso objetivo é auxiliar essas pessoas, gerando emprego e renda e contribuindo com a retomada do turismo", afirmou o vice-prefeito, Francisco Sampaio.

Inscrições

As inscrições para os profissionais seguem abertas e podem ser feitas na sede da Prefeitura, na Praça Getúlio Vargas, nº 280, Centro, no horário das 8h30 às 14h. Até o momento 116 profissionais do transporte escolar e 167 guias de turismo estão cadastrados.

O programa tem o objetivo de proporcionar, exclusivamente aos moradores de Foz do Iguaçu, visita aos atrativos turísticos. A ideia é contemplar quase mil profissionais do turismo e do transporte escolar que farão os passeios com a população local. A ação conta com auxílio da Secretaria Municipal de Turismo, responsável pela implantação do programa.

Portal da Cidade - 07 de Janeiro de 2021
Link:https://foz.portaldacidade.com/noticias/politica/prefeito-apresenta-projeto-de-reestruturacao-administrativa-do-municipio-2909

MUDANÇAS

Prefeito apresenta projeto de reestruturação administrativa do município

Principal mudança será a substituição da Secretaria de Governo pela Secretaria Municipal da Transparência e Governança.

Postado em 07/01/2021 às 13:24

O prefeito de Foz do Iguaçu Chico Brasileiro, encaminhou para análise da Câmara de Vereadores o Projeto de Lei 001/2021 que prevê a reestruturação administrativa no executivo municipal. A proposta será analisada pelos vereadores em sessão extraordinária na próxima segunda-feira, dia 11 de janeiro.

Todas as alterações são resultado de unificação de departamentos ou remanejamentos entre as pastas, evitando assim a criação de novas despesas aos cofres públicos. O executivo permanecerá com 16 secretarias.

Transparência e Governança

A principal mudança será a substituição da Secretaria de Governo pela Secretaria Municipal da Transparência e Governança, que contará com Diretoria de Gestão da Transparência e Compliance. O objetivo é fortalecer os mecanismos e instrumentos de prevenção, detecção, remediação e punição a fraudes e atos de corrupção na estrutura da Administração Pública do Município. Nesta pasta permanecem as atuais diretorias de Cerimonial e Relações Públicas, Comunicação Social e Informações Institucionais. A Ouvidoria Geral do Município passa a integrar esta secretaria.

Turismo

Outra mudança é o desmembramento da atual Secretaria de Turismo, Indústria, Comércio e Projetos Estratégicos, que passará a ser Secretaria Municipal de Turismo e Projetos Estratégicos.

Outra pasta será a Secretaria Municipal Desenvolvimento Comercial, Industrial e Agropecuário. A proposta agrega as atividades de Comércio, Indústria, Serviços e Empreendedorismo e Desenvolvimento Socieconômico, atualmente alocadas na Secretaria Turismo, e as atividades da atual Secretaria Municipal de Agricultura e Abastecimento.

Bem-Estar Animal

Outra mudança proposta no projeto é a inclusão da Diretoria de Bem-Estar Animal na Secretaria do Meio Ambiente. O novo departamento terá como foco a coordenação de ações que já estão sendo desenvolvidas no município, como a castração gratuita e a distribuição de ração para cães e gatos.

As alterações propostas se resumem ao remanejamento de funções, atividades e cargos existentes, não acarretando nenhum aumento de despesa.

Não Viu? - 07 de Janeiro de 2021
Link:https://www.naoviu.com.br/os-pets-venceram-em-foz-chico-brasileiro-cria-a-diretoria-de-bem-estar-animal/

Os pets venceram em Foz? Chico Brasileiro cria a Diretoria de Bem-Estar Animal

A principal mudança, no entanto, será a substituição da Secretaria de Governo pela Secretaria Municipal de Transparência e Governança

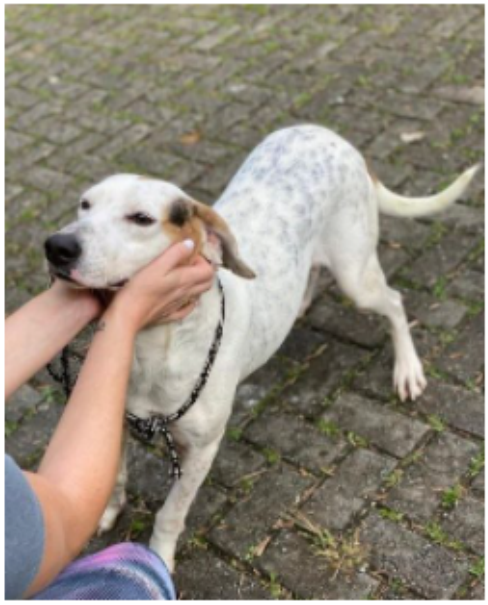

O prefeito de Foz do Iguaçu Chico Brasileiro, encaminhou para análise da Câmara de Vereadores o Projeto de Lei 001/2021 que prevê a administração administrativa no executivo municipal. A proposta será analisada pelos vereadores em sessão extraordinária na próxima segunda-feira, dia 11 de janeiro.

Todas as mudanças são resultado de unificação de departamentos ou remanejamentos entre as massas, evitando assim a criação de novas despesas aos cofres públicos. O executivo permanecerá com 16 secretarias.

Transparência e Governança
A principal mudança será a substituição da Secretaria de Governo pela Secretaria Municipal de Transparência e Governança, que contará com a Diretoria de Gestão da Transparência e Compliance. O objetivo é fortalecer os mecanismos e instrumentos de prevenção, detecção, remediação e punição a fraudes e atos de corrupção na estrutura da Administração Pública do Município. Nesta pasta permanecem as atuais diretorias de Cerimonial e Relações Públicas, Comunicação Social e Informações Institucionais. A Ouvidoria Geral do Município passa a integrar esta secretaria.

Animal Bem-Estar
Outra mudança proposta no projeto é a inclusão da Diretoria de Bem-Estar Animal na Secretaria do Meio Ambiente. O novo departamento terá como foco a coordenação de ações que já estão sendo desenvolvidos no município, como a castração gratuita e a distribuição de ração para cães e gatos.
Turismo
Outra mudança é o desmembramento da atual Secretaria de Turismo, Indústria, Comércio e Projetos Estratégicos, que passará a ser Secretaria Municipal de Turismo e Projetos Estratégicos.

Outra pasta será Secretaria Municipal de Desenvolvimento Comercial, Industrial e Agropecuário. A proposta agrega as atividades de Comércio, Indústria, Serviços e Empreendedorismo e Desenvolvimento Socieconômico, atualmente alocadas na Secretaria de Turismo, e as atividades da atual Secretaria Municipal de Agricultura e Abastecimento.

Saúde
A proposta institui também a Diretoria de Manutenção Técnica e Predial na Secretaria Municipal de Saúde. Para viabilizar esta criação, está sendo extinta a Diretoria de Urgência e Emergência e transformada a Diretoria de Supervisão e Controle em carga exercido exclusivamente por servidor do cargo efetivo, além de reduzir uma Assessoria de Apoio Técnico ao Gabinete do Secretário.

As mudanças propostas se resumem ao remanejamento de funções, atividades e cargas existentes, não acarretando nenhum aumento de despesa.
Com informações da PMFI

Rádio Cultura - 07 de Janeiro de 2021
Link:https://www.radioculturafoz.com.br/2021/01/07/camara-de-vereadores-de-foz-retoma-atendimento-gradual-ao-publico/

Câmara de Vereadores de Foz retoma atendimento gradual ao público

Além disso, Legislativo realiza a primeira sessão, de forma extraordinária, na próxima segunda-feira, 11, para debater reestruturação administrativa proposta pelo executivo.

por Josué Calebe — 7 de janeiro de 2021 em Foz do Iguaçu Tempo de Leitura: 2min para ler AA

A Câmara Municipal de Vereadores de Foz está retomando o atendimento gradual ao público. A medida foi tomada pelo presidente Ney Patrício (PSD), em consenso com os vereadores empossados. O Ato da Presidência demonstra a determinação do Legislativo, já no mês de janeiro, de reaproximação às reivindicações dos moradores de Foz do Iguaçu.

Além disso, na próxima segunda-feira, 11, a Câmara vai realizar a primeira sessão extraordinária. O objetivo é discutir a reestruturação administrativa proposta pelo Governo Municipal, como informou Patrício em entrevista à Rádio Cultura na manhã desta quinta-feira, 07.

Os iguaçuenses que precisarem de atendimento na Câmara já encontrarão as portas abertas. Os procedimentos para acesso temporário são: uso obrigatório da máscara, aferição de temperatura e higienização prévia das mãos e calçados.

Será permitido o acesso temporário após identificação na recepção. Um servidor ira acompanhar o cidadão (vedada a permanência de público no saguão) para evitar aglomeração. A presença será em número máximo de até 2 (duas) pessoas, por vez ao gabinete de cada vereador, respeitando as normas sanitárias

Caso seja necessário retornar, será orientado ao cidadão a retornar realizar novamente o procedimento de higienização. O Ato da Presidência 01/2021 ressalta possíveis adequações necessárias, tanto para o enfrentamento de possíveis novas fases, quanto para flexibilização das medidas sanitárias no espaço do Legislativo Municipal, dependendo da evolução dos casos.

"A reabertura da Câmara para atendimento gradual ao público atende um anseio popular. A proposta teve consenso de todos os vereadores. O ato é um primeiro sinal de que a nova legislatura quer se aproximar das reivindicações da sociedade. O atendimento ocorrerá respeitando todas as normas sanitárias", ressaltou Ney Patrício.

Grupo Mundial - 07 de Janeiro de 2021
Link:https://www.grupomundial.com.br/post/prefeito-apresenta-projeto-de-reestruturaa%C3%A7%C3%A3o-administrativa-do-munic%C3%ADpio

Principal mudança será a substituição da Secretaria de Governo pela Secretaria Municipal da Transparência e Governança, que contará com Diretoria de Gestão da Transparência e Compliance

O prefeito de Foz do Iguaçu Chico Brasileiro, encaminhou para análise da Câmara de Vereadores o Projeto de Lei 001/2021 que prevê a reestruturação administrativa no executivo municipal. A proposta será analisada pelos vereadores em sessão extraordinária na próxima segunda-feira, dia 11 de janeiro.

Todas as alterações são resultado de unificação de departamentos ou remanejamentos entre as pastas, evitando assim a criação de novas despesas aos cofres públicos. O executivo permanecerá com 16 secretarias.

Transparência e Governança
A principal mudança será a substituição da Secretaria de Governo pela Secretaria Municipal da Transparência e Governança, que contará com Diretoria de Gestão da Transparência e Compliance. O objetivo é fortalecer os mecanismos e instrumentos de prevenção, detecção, remediação e punição a fraudes e atos de corrupção na estrutura da Administração Pública do Município. Nesta pasta permanecem as atuais diretorias de Cerimonial e Relações Públicas, Comunicação Social e Informações Institucionais. A Ouvidoria Geral do Município passa a integrar esta secretaria.

Turismo
Outra mudança é o desmembramento da atual Secretaria de Turismo, Indústria, Comércio e Projetos Estratégicos, que passará a ser Secretaria Municipal de Turismo e Projetos Estratégicos.

Outra pasta será a Secretaria Municipal Desenvolvimento Comercial, Industrial e Agropecuário. A proposta agrega as atividades de Comércio, Indústria, Serviços e Empreendedorismo e Desenvolvimento Socieconômico, atualmente alocadas na Secretaria Turismo, e as atividades da atual Secretaria Municipal de Agricultura e Abastecimento.

Bem-Estar Animal
Outra mudança proposta no projeto é a inclusão da Diretoria de Bem-Estar Animal na Secretaria do Meio Ambiente. O novo departamento terá como foco a coordenação de ações que já estão sendo desenvolvidas no município, como a castração gratuita e a distribuição de ração para cães e gatos.
As alterações propostas se resumem ao remanejamento de funções, atividades e cargos existentes, não acarretando nenhum aumento de despesa.

Grupo Mundial - 07 de Janeiro de 2021
Link:https://www.grupomundial.com.br/post/servi%C3%A7os-de-fonoaudiologia-e-psicopedagogia-nas-escolas-p%C3%BAblicas-de-foz

Serviços de fonoaudiologia e psicopedagogia nas escolas públicas de Foz

Proposta apresentada pelo Vereador Adnan El Sayed (PSD) pede a inclusão dos serviços nas equipes multidisciplinares_

A implantação das chamadas equipes multidisciplinares nas CMEIs e EMEIs de Foz do Iguaçu pode receber um reforço positivo: a inserção de profissionais de fonoaudiologia e psicopedagogia.

A medida foi proposta pelo recém empossado vereador Adnan El Sayed (PSD) em indicação apresentada à Prefeitura Municipal nesta quinta-feira (07).

Para Adnan, além de melhorar o atendimento geral na Rede Municipal, tais profissionais podem garantir maior inserção e atenção às crianças com transtorno do espectro autista (TEA) e dificuldades de aprendizagem.

Assessoria

Radar Foz - 07 de Janeiro de 2021
Link:https://www.radarfoz.com.br/2021/01/prefeito-apresenta-projeto-de.html

Prefeito apresenta projeto de reestruturação administrativa do município

Admin January 07, 2021

O prefeito de Foz do Iguaçu Chico Brasileiro, encaminhou para análise da Câmara de Vereadores o Projeto de Lei 001/2021 que prevê a reestruturação administrativa no executivo municipal. A proposta será analisada pelos vereadores em sessão extraordinária na próxima segunda-feira, dia 11 de janeiro.

Todas as alterações são resultado de unificação de departamentos ou remanejamentos entre as pastas, evitando assim a criação de novas despesas aos cofres públicos. O executivo permanecerá com 16 secretarias.

Transparência e Governança

A principal mudança será a substituição da Secretaria de Governo pela Secretaria Municipal da Transparência e Governança, que contará com Diretoria de Gestão da Transparência e Compliance.

O objetivo é fortalecer os mecanismos e instrumentos de prevenção, detecção, remediação e punição a fraudes e atos de corrupção na estrutura da Administração Pública do Município.

pasta permanecem as atuais diretorias de Cerimonial e Relações Públicas, Comunicação Social e Informações Institucionais. A Ouvidoria Geral do Município passa a integrar esta secretaria.

Turismo

Outra mudança é o desmembramento da atual Secretaria de Turismo, Indústria, Comércio e Projetos Estratégicos, que passará a ser Secretaria Municipal de Turismo e Projetos Estratégicos.

Outra pasta será a Secretaria Municipal Desenvolvimento Comercial, Industrial e Agropecuário. A proposta agrega as atividades de Comércio, Indústria, Serviços e Empreendedorismo e Desenvolvimento Socioeconômico, atualmente alocadas na Secretaria Turismo, e as atividades da atual Secretaria Municipal de Agricultura e Abastecimento.

Bem-Estar Animal

mudança proposta no projeto é a inclusão da Diretoria de Bem-Estar Animal na Secretaria do Meio Ambiente. O novo departamento terá como foco a coordenação de ações que já estão sendo desenvolvidas no município, como a castração gratuita e a distribuição de ração para cães e gatos.

As alterações propostas se resumem ao remanejamento de funções, atividades e cargos existentes, não acarretando nenhum aumento de despesa.

Fonte: Assessoria

CLIPPING JANEIRO
01 a 31/01/2021

Facebook H2Foz - 07 de Janeiro de 2021
Link:https://www.facebook.com/groups/2320777218198125/permalink/2819580321651143/

Facebook H2Foz - 07 de Janeiro de 2021
Link:https://www.facebook.com/h2foz/posts/3247130722060185

CLIPPING JANEIRO
01 a 31/01/2021

Facebook Rádio Cultura - 07 de Janeiro de 2021
Link:https://www.facebook.com/radioculturafozdoiguacu/posts/4296305127049681

Facebook Rádio Cultura - 07 de Janeiro de 2021
Link:https://www.facebook.com/radioculturafozdoiguacu/posts/4297102203636640

CLIPPING JANEIRO
01 a 31/01/2021

Facebook Boca Maldita - 07 de Janeiro de 2021
Link:https://www.facebook.com/groups/boca.maldita.parana/permalink/3594796727276649/

Facebook Portal da Cidade - 07 de Janeiro de 2021
Link:https://www.facebook.com/PortaldaCidadeFoz/posts/3168440016590085

CLIPPING JANEIRO
01 a 31/01/2021

Facebook Cabeza News - 07 de Janeiro de 2021
Link:https://www.facebook.com/cabezanews/posts/1074916512933301

Facebook Não Viu? - 07 de Janeiro de 2021
Link:https://www.facebook.com/Naoviu/posts/1511730399010545

Agência Municipal de Notícias - 07 de Janeiro de 2021
Link:https://www5.pmfi.pr.gov.br/noticia-47254

Prefeitura e Câmara debatem início das atividades do programa Foz Conhecendo Foz

Foram realizados os últimos encaminhamentos do programa que trará renda aos profissionais do turismo afetados pela pandemia

Data de publicação: **07/01/2021**

O Executivo e o Legislativo municipal debateram a efetivação do programa Foz Conhecendo Foz, uma ação estratégica que visa fortalecer o turismo, gerar renda e emprego para centenas de trabalhadores afetados pela pandemia da Covid-19.

A reunião foi realizada na tarde de quarta-feira, 6 de janeiro, com a presença do vice-prefeito, Delegado Francisco Sampaio e da vereadora Anice Gazzaoui, presidente da Comissão de Turismo da Câmara e idealizadora do programa.

Também participaram da reunião o Secretário de Turismo, Paulo Angeli; a diretora de gabinete, Elaine Anderli; o presidente da LIGUIA (Liga Independente dos Guias de Turismo de Foz do Iguaçu), Carlos Alberto; o presidente da COOTRAFOZ, Vitalino Capeletto; e o presidente do SINPROVET (Sindicato dos Motoristas de Vans Escolares) Eudes Mauricio Guiotto.

"Definimos alguns encaminhamentos de como será a parte operacional. O Programa terá início no dia 16 de janeiro às 09h da manhã com o primeiro start. Houve o cadastramento e com essas definições o programa entrará em operação", explicou a vereadora.

"Essa iniciativa da Câmara, acatada pelo prefeito Chico Brasileiro, vai ajudar estes profissionais que tanto sofreram com a pandemia. Nosso objetivo é auxiliar essas pessoas, gerando emprego e renda e contribuindo com a retomada do turismo", afirmou o vice-prefeito, Francisco Sampaio.

INSCRIÇÕES

As inscrições para os profissionais seguem abertas e podem ser feitas na sede da Prefeitura, na Praça Getúlio Vargas, nº 280, Centro, no horário das 8h30 às 14h. Até o momento 116 profissionais do transporte escolar e 167 guias de turismo estão cadastrados.
O programa tem o objetivo de proporcionar, exclusivamente aos moradores de Foz do Iguaçu, visita aos atrativos turísticos. A ideia é contemplar quase mil profissionais do turismo e do transporte escolar que farão os passeios com a população local. A ação conta com auxílio da Secretaria Municipal de Turismo, responsável pela implantação do programa.

Com informações: Assessoria de Gabinete da Vereadora Anice

Foz Digital - 07 de Janeiro de 2021
Link:https://foz.digital/2021/01/07/servicos-de-fonoaudiologia-e-psicopedagogia-nas-escolas-publicas-de-foz/

07/01/2021 FOZ.DIGITAL

Serviços de fonoaudiologia e psicopedagogia nas escolas públicas de Foz

Proposta pede a inclusão dos serviços nas equipes multidisciplinares

A implantação das chamadas equipes multidisciplinares nas CMEIs e EMEIs de Foz do Iguaçu pode receber um reforço positivo: a inserção de profissionais de fonoaudiologia e psicopedagogia.

A medida foi proposta pelo recém empossado vereador Adnan El Sayed (PSD) em indicação apresentada à Prefeitura Municipal nesta quinta-feira (07).

Para Adnan, além de melhorar o atendimento geral na Rede Municipal, tais profissionais podem garantir maior inserção e atenção às crianças com transtorno do espectro autista (TEA) e dificuldades de aprendizagem.

08/01/2021

GDia - Edição 1308 - 08 a 10 de Janeiro de 2021 - Pág. 01

Itaipu investiu cerca de R$ 50 milhões em iniciativas de ajuda humanitária em 2020

Página 4

"Todos os investimentos da Itaipu são essenciais, mas investir na nossa gente é, sem dúvida, o mais importante",
afirmou o coronel Aureo Ferreira

GDia

★ Foz do Iguaçu, 8 a 10 de janeiro de 2021 ★ Ano 4 ★ Edição 1.308 ★ R$ 2,00 ★

Sete pessoas são presas por suposta fraude na iluminação pública de Foz

A ação ocorreu durante a quarta fase da Operação Luz Oculta, que investiga uma série de irregularidades em licitações para compras de lâmpadas de LED na fronteira Página 3

Foto: Roger Meireles

82 anos

O Parque Nacional do Iguaçu celebrará 82 anos de criação neste domingo, dia 10 de janeiro, sem o tradicional corte do bolo, que historicamente era compartilhado com visitantes, funcionários, comunidade e autoridades, no Centro de Visitantes. A festa do aniversariante será simbólica por conta dos protocolos de proteção neste período de pandemia do coronavírus Página 2

Confirmado o local do futuro centro cívico de Foz do Iguaçu

A estrutura que abrigará a sede da prefeitura será construída ao lado do CTG Charrua, entre as avenidas Araucária e Garibaldi
Página 7

Câmara analisará reestruturação administrativa da Prefeitura

Principal mudança será a substituição da Secretaria de Governo pela Secretaria Municipal da Transparência e Governança.
Página 5

Delegacia de Homicídios esclarece morte de empresário turco em Foz

Atilla Ulvan, de 45 anos, foi morto no dia 21 de novembro de 2020 com diversos tiros na cabeça; três suspeitos do crime estão foragidos
Página 14

GDia - Edição 1308 - 08 a 10 de Janeiro de 2021 - Pág. 05

MUDANÇAS

Prefeito apresenta projeto de reestruturação administrativa do município

Principal mudança será a substituição da Secretaria de Governo pela Secretaria Municipal da Transparência e Governança, que contará com Diretoria de Gestão da Transparência e Compliance

AMN
Reportagem

O prefeito de Foz do Iguaçu Chico Brasileiro, encaminhou para análise da Câmara de Vereadores o Projeto de Lei 001/2021 que prevê a reestruturação administrativa no executivo municipal. A proposta será analisada pelos vereadores em sessão extraordinária na próxima segunda-feira, dia 11 de janeiro.

Todas as alterações são resultado de unificação de departamentos ou remanejamentos entre as pastas, evitando assim a criação de novas despesas aos cofres públicos. O executivo permanecerá com 16 secretarias.

Projeto prevê a reestruturação administrativa no executivo municipal

Transparência e Governança

A principal mudança será a substituição da Secretaria de Governo pela Secretaria Municipal da Transparência e Governança, que contará com Diretoria de Gestão da Transparência e Compliance. O objetivo é fortalecer os mecanismos e instrumentos de prevenção, detecção, remediação e punição a fraudes e atos de corrupção na estrutura da Administração Pública do Município. Nesta pasta permanecem as atuais diretorias de Cerimonial e Relações Públicas, Comunicação Social e Informações Institucionais. A Ouvidoria Geral do Município passa a integrar esta secretaria.

Turismo

Outra mudança é o desmembramento da atual Secretaria de Turismo, Indústria, Comércio e Projetos Estratégicos, que passará a ser Secretaria Municipal de Turismo e Projetos Estratégicos.

Outra pasta será a Secretaria Municipal Desenvolvimento Comercial, Industrial e Agropecuário. A proposta agrega as atividades de Comércio, Indústria, Serviços e Empreendedorismo e Desenvolvimento Socieconômico, atualmente alocadas na Secretaria Turismo, e as atividades da atual Secretaria Municipal de Agricultura e Abastecimento.

Bem-Estar Animal

Outra mudança proposta no projeto é a inclusão da Diretoria de Bem-Estar Animal na Secretaria do Meio Ambiente. O novo departamento terá como foco a coordenação de ações que já estão sendo desenvolvidas no município, como a castração gratuita e a distribuição de ração para cães e gatos.

As alterações propostas se resumem ao remanejamento de funções, atividades e cargos existentes, não acarretando nenhum aumento de despesa.

GDia - Edição 1308 - 08 a 10 de Janeiro de 2021 - Pág. 08

TURISMO

Prefeitura e Câmara debatem início das atividades do programa Foz Conhecendo Foz

Foram realizados os últimos encaminhamentos do programa que trará renda aos profissionais do turismo afetados pela pandemia

Assessoria parlamentar
Reportagem

A vereadora Anice Gazzaoui (PL), definiu com o Poder Executivo Municipal a efetivação do programa Foz Conhecendo Foz, destinado a gerar renda para os profissionais de turismo e transportadores de escolares afetados pela pandemia. A reunião foi realizada na tarde de quarta-feira, 6 de janeiro, com a presença do vice-prefeito, Delegado Francisco Sampaio. Anice, presidente da Comissão de Turismo da Câmara, é a idealizadora do programa que beneficiará centenas de profissionais do setor, principalmente guias de turismo e transportadores.

Também participaram da reunião o Secretário de Turismo, Paulo Angeli; a diretora de gabinete, advogada Elaine Anderli; o presidente da LIGUIA (Liga Independente dos Guias de Turismo de Foz do Iguaçu), Carlos Alberto; o presidente da COOTRAFOZ, Vitalino Capeletto; e o presidente do SINPROVET (Sindicato dos Motoristas de Vans Escolares) Eudes Maurício Guiotto.

Ao final da reunião, Anice repassou as informações à imprensa. "Definimos alguns encaminhamentos de como será a parte operacional. O Programa terá início no dia 16 de janeiro às 09h da manhã com o primeiro start. Houve o cadastramento e com essas definições o programa entrará em operação".

Anice destacou a importância do programa para quem vem enfrentando dificuldades causadas pela pandemia. "Ainda no ano passado, recebemos os profissionais do turismo e vans escolares em momento crítico do município. As atividades deles foram interrompidas e não havia perspectiva. Por conta disso, começamos a estudar o projeto e desse estudo saiu o Foz Conhecendo Foz. O projeto será agora efetivado no município. Ao mesmo tempo que assegura renda para esses profissionais, proporciona à população de Foz do Iguaçu conhecer melhor os atrativos turísticos e sob a ótica de profissionais. É uma iniciativa nossa muito positiva e que faz muita diferença", afirmou a vereadora Anice.

Reunião contou com a participação de autoridades municipais e representantes do setor de turismo

Programa

O programa tem o objetivo de proporcionar, exclusivamente aos moradores de Foz do Iguaçu, visita aos atrativos turísticos. A ideia é contemplar quase mil profissionais do turismo e do transporte escolar que farão os passeios com a população local.

A ação conta com auxílio da Secretaria Municipal de Turismo, responsável pela implantação do programa.

A iniciativa que surgiu na Câmara por meio da vereadora Anice Gazzaoui foi acatada pelo prefeito Chico Brasileiro, transformada em lei e agora colocada em prática.

Proposta apresentada pelo Vereador Adnan El Sayed (PSD) pede a inclusão dos serviços nas equipes multidisciplinares

Adnan pede serviços de fonoaudiologia e psicopedagogia nas escolas públicas de Foz

A implantação das chamadas equipes multidisciplinares nas CMEIs e EMEIs de Foz do Iguaçu pode receber um reforço positivo: a inserção de profissionais de fonoaudiologia e psicopedagogia.

A medida foi proposta pelo recém empossado vereador Adnan El Sayed (PSD) em indicação apresentada à Prefeitura Municipal nesta quinta-feira (07).

Para Adnan, além de melhorar o atendimento geral na Rede Municipal, tais profissionais podem garantir maior inserção e atenção às crianças com transtorno do espectro autista (TEA) e dificuldades de aprendizagem. *(Da assessoria)*

GDia - 08 de Janeiro de 2021
Link:https://gdia.com.br/noticia/prefeitura-e-camara-debatem-inicio-das-atividades-do-programa-foz-conhecendo-foz

Prefeitura e Câmara debatem início das atividades do programa Foz Conhecendo Foz

08/01/2021 às 00:03 - *Por: Redação 1*

Reunião contou com a participação de autoridades municipais e representantes do setor de turismo

A vereadora Anice Gazzaoui (PL), definiu com o Poder Executivo Municipal a efetivação do programa Foz Conhecendo Foz, destinado a gerar renda para os profissionais de turismo e transportadores de escolares afetados pela pandemia. A reunião foi realizada na tarde de quarta-feira, 6 de janeiro, com a presença do vice-prefeito, Delegado Francisco Sampaio. Anice, presidente da Comissão de Turismo da Câmara, é a idealizadora do programa que beneficiará centenas de profissionais do setor, principalmente guias de turismo e transportadores.

Também participaram da reunião o Secretário de Turismo, Paulo Angeli; a diretora de gabinete, advogada Elaine Anderli; o presidente da LIGUIA (Liga Independente dos Guias de Turismo de Foz do Iguaçu), Carlos Alberto; o presidente da COOTRAFOZ, Vitalino Capeletto; e o presidente do SINPROVET

GDia - 08 de Janeiro de 2021
Link:https://www.gdia.com.br/noticia/prefeito-apresenta-projeto-de-reestruturacao-administrativa-do-municipio

Prefeito apresenta projeto de reestruturação administrativa do município

08/01/2021 às 00:03 - *Por: Redação 1*

Projeto prevê a reestruturação administrativa no executivo municipal

O prefeito de Foz do Iguaçu Chico Brasileiro, encaminhou para análise da Câmara de Vereadores o Projeto de Lei 001/2021 que prevê a reestruturação administrativa no executivo municipal. A proposta será analisada pelos vereadores em sessão extraordinária na próxima segunda-feira, dia 11 de janeiro.
Todas as alterações são resultado de unificação de departamentos ou remanejamentos entre as pastas, evitando assim a criação de novas despesas aos cofres públicos. O executivo permanecerá com 16 secretarias.

Transparência e Governança
A principal mudança será a substituição da Secretaria de Governo pela Secretaria Municipal da Transparência e Governança, que contará com Diretoria de Gestão da Transparência e Compliance. O objetivo é fortalecer os mecanismos e instrumentos de prevenção, detecção, remediação e punição a fraudes e atos de corrupção na estrutura da Administração Pública do Município. Nesta pasta permanecem as atuais diretorias de Cerimonial e Relações Públicas, Comunicação Social e Informações Institucionais. A Ouvidoria Geral do

Município passa a integrar esta secretaria.

Turismo
Outra mudança é o desmembramento da atual Secretaria de Turismo, Indústria, Comércio e Projetos Estratégicos, que passará a ser Secretaria Municipal de Turismo e Projetos Estratégicos.
Outra pasta será a Secretaria Municipal Desenvolvimento Comercial, Industrial e Agropecuário. A proposta agrega as atividades de Comércio, Indústria, Serviços e Empreendedorismo e Desenvolvimento Socieconômico, atualmente alocadas na Secretaria Turismo, e as atividades da atual Secretaria Municipal de Agricultura e Abastecimento.

Bem-Estar Animal
Outra mudança proposta no projeto é a inclusão da Diretoria de Bem-Estar Animal na Secretaria do Meio Ambiente. O novo departamento terá como foco a coordenação de ações que já estão sendo desenvolvidas no município, como a castração gratuita e a distribuição de ração para cães e gatos.
As alterações propostas se resumem ao remanejamento de funções, atividades e cargos existentes, não acarretando nenhum aumento de despesa.

AMN

Cabeza News - 08 de Janeiro de 2021
Link:https://cabezanews.com/prefeitura-e-camara-debatem-inicio-das-atividades-do-programa-foz-conhecendo-foz/

Prefeitura e Câmara debatem início das atividades do programa Foz Conhecendo Foz

por **Ronildo Pimentel** · 08/01/2021 · Sem comentários

2
Shares

Compartilhar no Facebook | Compartilhar no Twitter | +

Foram realizados os últimos encaminhamentos do programa que trará renda aos profissionais do turismo afetados pela pandemia

O Executivo e o Legislativo municipal debateram a efetivação do programa Foz Conhecendo Foz, uma ação estratégica que visa fortalecer o turismo, gerar renda e emprego para centenas de trabalhadores afetados pela pandemia da Covid-19.

A reunião foi realizada na tarde de quarta-feira, 6 de janeiro, com a presença do vice-prefeito, Delegado Francisco Sampaio e da vereadora Anice Gazzaoui, presidente da Comissão de Turismo da Câmara e idealizadora do programa.

Também participaram da reunião o Secretário de Turismo, Paulo Angeli; a diretora de gabinete, Elaine Anderli; o presidente da LIGUIA (Liga Independente dos Guias de Turismo de Foz do Iguaçu), Carlos Alberto; o presidente da COOTRAFOZ, Vitalino Capeletto; e o presidente do SINPROVET (Sindicato dos Motoristas de Vans Escolares) Eudes Maurício Guiotto.

"Definimos alguns encaminhamentos de como será a parte operacional. O Programa terá início no dia 16 de janeiro às 09h da manhã com o primeiro start. Houve o cadastramento e com essas definições o programa entrará em operação", explicou a vereadora.

"Essa iniciativa da Câmara, acatada pelo prefeito Chico Brasileiro, vai ajudar estes profissionais que tanto sofreram com a pandemia. Nosso objetivo é auxiliar essas pessoas, gerando emprego e renda e contribuindo com a retomada do turismo", afirmou o vice-prefeito, Francisco Sampaio.

O Paraná - 08 de Janeiro de 2021
Link:https://oparana.com.br/noticia/ponte-da-amizade-aduana-paraguaia-exige-pcr-negativo-para-entrar-no-pais/

Ponte da Amizade: Aduana paraguaia exige PCR negativo para entrar no país

08/01/2021 às 08:54 por Silmara Santos

Foz do Iguaçu – A aduana paraguaia aumentou as exigências do protocolo de segurança sanitária para retorno ao Paraguai por vias terrestres, inclusive pela Ponte Internacional da Amizade, que liga o país a Foz do Iguaçu.

Programa Foz Conhecendo Foz

O Executivo e o Legislativo municipal debateram a efetivação do programa Foz Conhecendo Foz, uma ação estratégica que visa fortalecer o turismo local, gerar renda e emprego para centenas de trabalhadores afetados pela pandemia da covid-19.

A reunião foi realizada na tarde de quarta, com a presença do vice-prefeito, Delegado Francisco Sampaio, da vereadora Anice Gazzaoui, presidente da Comissão de Turismo da Câmara e idealizadora do programa, do secretário de Turismo, Paulo Angeli, do presidente da Liguia (Liga Independente dos Guias de Turismo de Foz do Iguaçu), Carlos Alberto, e outros.

O programa terá início no dia 16 de janeiro com o primeiro start às 9h.

As inscrições para os profissionais podem ser feitas na prefeitura, das 8h30 às 14h. Até ontem, 116 profissionais do transporte escolar e 167 guias de turismo estavam cadastrados.

Grupo Mundial - 08 de Janeiro de 2021
Link:https://www.grupomundial.com.br/post/c%C3%A2mara-de-foz-analisa-projeto-de-lei-que-altera-a-estrutura-administrativa

Câmara de Foz analisa projeto de lei que altera a estrutura administrativa

A Câmara Municipal de Foz do Iguaçu terá sua primeira Sessão Extraordinária, no dia 11.

Primeira Sessão Extraordinária de 2021 irá analisar o projeto de lei do Prefeito reeleito Chico Brasileiro (PSD) de alteração na estrutura administrativa
O projeto de lei nº 01/2021 – mensagem nº 01/2021 de autoria do Prefeito propõe alterações em dispositivos da Lei nº 4.638, de 23 de julho de 2018 (define a estrutura administrativa do Município e dá outras providências).

O Projeto de Lei a ser apreciado e votado propõe "adequações na atual estrutura organizacional do Poder Executivo buscando o interesse coletivo com foco na retomada do desenvolvimento econômico e social". O texto enviado ao Legislativo informa que tais alterações "não acarretarão impacto orçamentário-financeiro. Com as adequações se busca uma gestão eficiente e planejada".

As alterações propostas incluem a Administração Direta como os órgãos de assessoramento vinculados ao gabinete do Prefeito (Gabinete) e criação da Secretaria Municipal de Transparência e Governança. O Objetivo é o monitoramento da eficiência, eficácia, efetividade e a qualidade dos serviços públicos prestados. Desburocratizar e simplificar os serviços prestados. Estabelecer mecanismos de integração entre órgãos colegiados e o Chefe do Poder Executivo na consecução de suas finalidades precípuas. Possibilitar o conhecimento público das metas (transparência), através do Programa de Integridade e Conformidade com as Normas (Compliance).

Constam ainda do Projeto as alterações nas estruturas das seguintes secretarias: Secretaria de Saúde; Secretaria de Desenvolvimento Comercial, Industrial e Agropecuário (com finalidade de desenvolver políticas para promover a inclusão socioeconômica da população, apoiar e promover a capacitação e formação profissional voltados à indústria e semi-indústria, incrementar o fomento às atividades econômicas primárias, secundária e terciária); Secretaria de Meio Ambiente; de Turismo e Projetos Estratégicos.

A convocação dos vereadores para a reunião foi assinada pelo presidente da casa de leis Ney Patrício (PSD), na quarta-feira dia (06) e já está publicada no Diário Oficial do Município.

Mesmo com a Câmara Municipal aberta de forma gradual ao público, medida que já está em vigor, a primeira Sessão Extraordinária será virtual com disponibilização do link de transmissão na página do Legislativo Municipal.

Grupo Mundial - 08 de Janeiro de 2021
Link:https://www.grupomundial.com.br/post/site-da-c%C3%A2mara-de-foz-e-sapl-devem-ficar-fora-do-ar-para-manuten%C3%A7%C3%A3o-a-partir-das-16-horas-de-hoje

Site da Câmara de Foz e SAPL devem ficar fora do ar para manutenção a partir das 16 horas de hoje

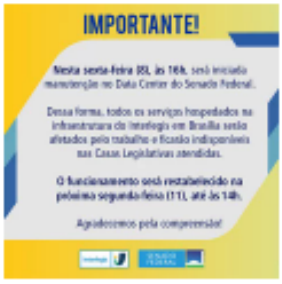

Site da Câmara e SAPL devem ficar fora do ar para manutenção programada a partir das 16 horas de Sexta-feira

Toda a rede nacional, incluindo hospedagem de produtos do Interlegis, será afetada.

Informamos que em virtude de uma manutenção do Data Center do Senado Federal (Interlegis – Brasília), todos os serviços (site, Sapl e e-mails institucionais) ficarão temporariamente fora do ar a partir das 16h desta sexta-feira (08/01/2021). Todos os serviços hospedados na infraestrutura do Interlegis, em Brasília, serão afetados e ficarão indisponíveis em todas as Casas Legislativas do país assistidas pela rede Interlegis.

O funcionamento será restabelecido até ás 14h de segunda-feira (11/01/2021).

CLIPPING JANEIRO
01 a 31/01/2021

Grupo Mundial - 08 de Janeiro de 2021
Link:https://www.grupomundial.com.br/post/adnan-%C3%A9-definido-l%C3%ADder-do-psd-na-c%C3%A2mara

Adnan é definido Líder do PSD na Câmara

Definição foi feita pelo partido nesta sexta (08), que tem a maior bancada no Legislativo de Foz_

O Vereador Adnan El Sayed foi escolhido Líder do PSD na Câmara Municipal de Foz do Iguaçu e estará à frente da maior bancada da Casa.

"Vamos trabalhar para unir a bancada e para garantir uma boa interlocução com os governos Municipal e Estadual, mas mantendo a independência do Legislativo.", afirmou.

Além de ter a maior representação, com quatro vereadores, o PSD é o partido do Prefeito Chico Brasileiro e do Governador Ratinho Júnior, além do Presidente da Câmara, Vereador Ney Patrício.

Assessoria
Foto: Christian Rizzi

Facebook JNT News - 08 de janeiro de 2021
Link:https://www.facebook.com/permalink.php?story_fbid=707035343318369&id=305456330142941

JNT News
8 de janeiro

JNTNEWS.COM.BR
Primeira Sessão Extraordinária de 2021 irá analisar o projeto de lei do Prefeito reeleito Chico Brasileiro (PSD) de alteração na estrutura...

CLIPPING JANEIRO
01 a 31/01/2021

Facebook Codefoz - 20 de Janeiro de 2021
Link:https://www.facebook.com/CODEFOZ/posts/3935170663206747

Facebook Cabeza News - 08 de Janeiro de 2021
Link:https://www.facebook.com/cabezanews/posts/1075538782871074

CLIPPING JANEIRO
01 a 31/01/2021

Facebook Não Viu? - 08 de Janeiro de 2021
Link:https://www.facebook.com/Naoviu/posts/1512505165599735

Não Viu? - 08 de Janeiro de 2021
Link:https://www.naoviu.com.br/itaipu-emite-nota-de-esclarecimento-sobre-o-projeto-do-centro-civico-na-vila-a/

Itaipu emite nota de esclarecimento sobre o projeto do Centro Cívico na Vila A

O secretário de Administração, Nilton Bobato, antecipou o anúncio da obra sem nada estar aprovado

Por Vinícius Ferreira — 8 janeiro, 2021 Tempo de Leitura: 1 minuto(s)

Instalação de semáforos inteligentes na Vila A Foto: Não Viu?

Compartilhar Facebook | Twitter | Manda no Zap

A Itaipu Binacional enviou a todos órgãos de imprensa, nesta sexta-feira (08), a nota publicada abaixo.

Nota de Esclarecimento – Itaipu Binacional

Em relação aos estudos da usina de Itaipu para ceder um espaço à prefeitura de Foz do Iguaçu para construir o Centro Cívico em um terreno na Vila A, na região do CTG Charrua, a empresa esclarece que ainda depende de autorização da Câmara Municipal e do Conselho de Administração de Itaipu.

Itaipu é reconhecida pelos amplos programas de conservação ambiental e compensação de carbono.

Caso a permuta ocorra, todos os protocolos ambientais e compensações serão feitas.

Opinião

Esta nota da Itaipu é fruto da antecipação do anúncio da obra pelo secretário de Administração da Prefeitura de Foz do Iguaçu, Nilton Bobato, em entrevista à Rádio Cultura, esta semana.

Bobato, na entrevista, mostrou que ainda manda e desmanda no Executivo municipal e, pior, passou por cima de vereadores, conselheiros da Itaipu e protocolos ambientais, ao revelar uma decisão que deveria, por uma questão, no mínimo, de educação, ser anunciada em conjunto, no entender deste editor, já com os desenhos arquitetônicos do projeto e com tudo aprovado pela Câmara de Vereadores e pelo Conselho da usina.

Pobre Foz do Iguaçu!

CLIPPING JANEIRO
01 a 31/01/2021

09/01/2021

Portal da Cidade - 09 de Janeiro de 2021
Link:https://foz.portaldacidade.com/noticias/cidade/programa-estadual-vai-esterilizar-mais-de-550-caes-e-gatos-em-foz-do-iguacu-2905/

CONTROLE ANIMAL

Programa estadual vai esterilizar mais de 550 cães e gatos em Foz do Iguaçu

Iniciativa é da Secretaria de Estado do Desenvolvimento Sustentável e do Turismo, com recursos de emendas parlamentares e parceria com a Prefeitura.

Postado em 09/01/2021 às 14:25

(Foto: Divulgação)

Foz do Iguaçu receberá entre os dias 11 e 21 de janeiro o Programa de esterelização de cães e gatos, desenvolvido pela Secretaria de Estado do Desenvolvimento Sustentável e do Turismo (Sedest), com recursos de emendas parlamentares e em parceria com a prefeitura. Ao todo, 553 cães e gatos de protetores de animais ou residentes em Organizações da Sociedade Civil (OSC) passarão pelo procedimento cirúrgico.

A castração acontecerá no Centro de Convivência Darci Pedro Zanatta, a partir das 8 horas, e será executada pela empresa Clinicão, uma das vencedoras do certame. As inscrições já estão encerradas.

Além do controle populacional, a esterilização visa a prevenção de doenças. No caso das fêmeas, a esterilização, tanto nas gatas como nas cadelas, elimina o cio e a possibilidade de ter uma pseudogestação. Também previne o desenvolvimento de tumores na mama, nos ovários e infeções no útero (piómetra). Nas gatas também desaparece o miar relacionado com o cio.

Em Foz do Iguaçu, cerca de 2 mil animais já foram castrados através do programa da Prefeitura em parceria com o Legislativo.

As 553 vagas disponíveis atenderão apenas essas instituições, considerando o aumento da população acolhida no último ano.

Desde março do ano passado, o registro é crescente na lotação dos abrigos, devido a recorrência de abandono.

Com a pandemia, o Governo do Estado do Paraná redobrou a atenção para o tema. Campanhas de sensibilização foram desenvolvidas para evitar que os cidadão, por medo de doenças ou outros fatores, deixem seus pets à própria sorte. Além do sofrimento causado pela fome, sede, calor excessivo e chuva, os animais abandonados são mais suscetíveis às doenças e oferecem um risco maior à saúde das pessoas. Sem controle, eles procriam e aumentam os problemas enfrentados pela sociedade.

O secretário de Estado, Márcio Nunes, reforça a importância do programa, principalmente, no período de pandemia, e na contextualização da Saúde Única. "É uma forma de cuidar dos nossos animais, evitando o abandono. É um

problema da sociedade que está recebendo essa atenção especial do governo. A Sedest tem uma equipe capacitada para dar toda a atenção ao paranaense, para o problema, que nesse governo recebe atenção especial do Estado. Que cuida da saúde do homem, do animal e da sua interação sustentável com meio ambiente", disse.

Programa – A iniciativa é inédita no País. O Programa está inserido no contexto da Saúde Única, que relaciona a saúde ambiental, animal e humana. Engloba a conscientização da população sobre a importância da castração, na prevenção de abandono (casos de ninhadas indesejadas) e para a saúde das pessoas. Consiste, também, na veiculação de informações referentes à importância da vacinação, vermifugação, visitas periódicas ao veterinário, bem como guarda responsável.

As prefeituras contempladas pelas emendas definem os critérios de atendimento (CAD Único, protetores, OSC, animais de rua, etc), de acordo com a realidade do município e agendam os procedimentos. No momento da inscrição, os tutores recebem as orientações de pré e pós-operatório, e após a intervenção cirúrgica, a medicação para ser ministrada em casa.

O investimento no primeiro ciclo do Programa é de quase R$ 2,5 milhões, oriundos de emendas parlamentares. Por meio de pregões eletrônicos realizados em 2019, foram contratadas duas clínicas veterinárias e a disponibilização de Unidades Móveis de Esterilização e Educação em Saúde (UMEES).

O recurso é destinado para atender, ao todo, 15 mil animais em 45 municípios. Em 2020, foram 11 mil procedimentos em 34 localidades. De janeiro a março de 2021, outras 11 cidades vão receber os serviços para fazer o procedimento em aproximadamente 4 mil cães e gatos.

No segundo ciclo do Programa, 69 municípios serão atendidos, com investimento de R$ 2,24 milhões. A meta é que, até 2022, cerca de 60% dos municípios do Paraná tenham recebido as Unidades Móveis para castração dos animais.

CGN - 09 de Janeiro de 2021
Link:https://cgn.inf.br/noticia/328280/programa-estadual-vai-esterilizar-caes-e-gatos-abrigados-em-foz-do-iguacu

Programa estadual vai esterilizar cães e gatos abrigados em Foz do Iguaçu

Publicado em 09/01/2021 às 10:47
Por **Paulo Eduardo**

Imagem ilustrativa
Foto: Stockphoto/Tania Wild

Organizações da Sociedade Civil (OSCs) e protetores independentes de animais de Foz do Iguaçu recebem, entre 11 e 21 deste mês, o Programa Permanente de Esterilização de Cães e Gatos, desenvolvido pela Secretaria de Estado do Desenvolvimento Sustentável e do Turismo. Além do controle populacional, a esterilização visa, também, a prevenção de zoonoses.

O programa foi viabilizado com recursos de emendas parlamentares e é executado em parceria com as prefeituras. Em Foz do Iguaçu, 553 animais serão esterilizados. O município tem, atualmente, 927 cães e 904 gatos em duas OSCs e em outros 67 locais cadastrados. Parte desses animais foi esterilizado em 2020, em ação realizada pela Prefeitura e Câmara Municipal, quando cerca de dois mil pets foram castrados, incluindo os animais sob a tutela de famílias de baixa renda.

Conforme critério da Prefeitura, as vagas disponíveis para o município atenderão apenas as instituições cadastradas, considerando o aumento da população acolhida no último ano. Desde março de 2020, o registro é crescente na lotação dos abrigos devido à recorrência de abandono.

A castração será realizada no Centro Escola Bairro Darci Pedro Zanatta, a partir das 8h da manhã.

ATENÇÃO REDOBRADA – Com a pandemia, o Governo do Estado do Paraná redobrou a atenção para o tema. Campanhas de sensibilização foram desenvolvidas para evitar que o cidadão, por medo de doenças ou outros fatores, deixem seus pets à própria sorte.

Além do sofrimento causado pela fome, sede, calor excessivo e chuva, os animais em situação de rua são mais suscetíveis às doenças e oferecem risco maior à saúde das pessoas. Sem controle, eles procriam e aumentam os problemas enfrentados pela sociedade.

O secretário de Estado, Márcio Nunes, reforça a importância do programa, principalmente, no período de pandemia, e na contextualização da Saúde Única. "É uma forma de cuidar dos nossos animaizinhos, evitando o consequente abandono, e da saúde da população. É um problema da sociedade que está recebendo essa atenção especial do governo. A Sedest tem uma equipe capacitada para dar o suporte necessário ao paranaense, para conter as ocorrências de animais nas ruas. O Estado busca mecanismos para cuidar da saúde do animal, do homem,

promovendo a interação sustentável com o meio ambiente", disse.

PROGRAMA – A iniciativa é inédita no País. O Programa está inserido no contexto da Saúde Única, que relaciona a saúde ambiental, animal e humana. Engloba a conscientização da população sobre a importância da castração, a prevenção de abandono (casos de ninhadas indesejadas) e a saúde das pessoas. Consiste, também, na veiculação de informações referentes à importância da vacinação, vermifugação, visitas periódicas ao veterinário, bem como guarda responsável.

As prefeituras contempladas pelas emendas definem os critérios de atendimento (CAD Único, protetores, OSC, animais de rua, etc.), de acordo com a realidade do município, e agendam os procedimentos. No momento da inscrição, os tutores recebem as orientações de pré e pós-operatório e, após a intervenção cirúrgica, a medicação para ser ministrada em casa e toda a orientação relativa aos cuidados com as incisões.

RECURSOS – O investimento no primeiro ciclo do programa é de quase R$ 2,5 milhões, oriundos de emendas parlamentares. Por meio de pregões eletrônicos realizados em 2019, foram contratadas duas clínicas veterinárias e disponibilizadas Unidades Móveis de Esterilização e Educação em Saúde (UMEES).

O recurso é destinado para atender, ao todo, 15 mil animais em 45 municípios. En 2020, foram 11 mil procedimentos em 34 localidades. De janeiro a março deste ano outras 11 cidades vão receber os serviços para fazer o procedimento em aproximadamente 4 mil cães e gatos.

No segundo ciclo do programa, 69 municípios serão atendidos, com investimento de R$ 2,24 milhões. A meta é que, até 2022, cerca de 60% dos municípios do Paraná tenham recebido as Unidades Móveis para castração dos animais.

NÃO ABANDONE – "O programa chega num momento relevante", afirma Pablo

Mendes, responsável pela operacionalização das castrações em Foz do Iguaçu. "Temos uma demanda reprimida grande e o programa ajudará a solucionar parte do problema".

Segundo Mendes, apesar das campanhas de conscientização, muitos abandonam seus cães e gatos e o município conta com o apoio dos protetores para socorrer esses animais que ficam em situação de vulnerabilidade e colocam em risco a saúde da população.

Com a pandemia, muitas famílias abandonaram seus animais nas ruas por temerem que transmitissem o coronavírus. Para sensibilizar as pessoas sobre o desconforto e riscos causado pelo abandono, a Secretaria, em parceria com várias instituições, lançou uma campanha nas redes sociais para que as pessoas não abandonem os pets.

"Os animais não transmitem a doença", reforça a coordenadora de Recursos Naturais da Sedest, Fernanda Gos Braga. "Nesse período de isolamento social, eles são grandes aliados. Temos que ter as mesmas preocupações de higiene que temos com o nosso corpo. Pois, mesmo não transmitindo a doença, eles podem levar o vírus para casa nas patinhas. Basta cuidar da limpeza das patas ao retornar para casa após o passeio", explica.

MUNICÍPIOS CONTEMPLADOS– Além de Foz do Iguaçu, o Programa contempla no primeiro ciclo as cidades de Campo Mourão (553 animais), Corumbataí do Sul (316), Luiziana (379), Araruna (190), Engenheiro Beltrão (379), Alto Paraná (184), Paranavaí (553), Cambira (151), Jandaia do Sul (166), Apucarana (277), Sarandi (277), Maringá (277), Mamborê (379), Quarto Centenário (505), Janiópolis (316), Peabiru (553), Terra Boa (631), Flórida (139), Borrazópolis (360), Bituruna (56), Capanema (166), Colombo (360), Imbituva (111), Itaperuçu (553), Matelândia (139), Pinhais (553), Piraquara (277), Santo Antônio do Sudoeste (139), São José dos Pinhais (553), São Miguel do Iguaçu (719), Alto Paraíso (231), Alto Piquiri (385), Altônia (308), Cruzeiro do Oeste (231), Esperança Nova (154), Guaíra (462), Icaraíma (308), Iporã (308), Maria Helena (231), Mariluz (385), Perobal (231), Pérola (385), Santa Isabel do Ivaí (231) e Tapejara (462).

Fonte: AEN.

Não Viu? - 09 de Janeiro de 2021
Link:https://www.naoviu.com.br/fiquem-atentos-motoristas-de-aplicativos-de-foz-chico-brasileiro-nomeia-empresario-da-area-de-receptivo-para-o-foztrans/

Fiquem atentos, motoristas de aplicativos de Foz! Chico Brasileiro nomeia empresário da área de receptivo para o Foztrans

Como empresário da área de turismo receptivo, será que ele vai prejudicar os motoristas de aplicativos no Aeroporto de Foz?

Por Vinícius Ferreira — 8 janeiro, 2021 Tempo de Leitura: 3 minuto(s)

Da esquerda para a direita: João Elias, João Pereira, Licério Santos e Eliane Ribeiro. Foto: PMFI/Divulgação

Compartilhar Facebook | Twitter | Manda no Zap

O Prefeito de Foz do Iguaçu Chico Brasileiro anunciou, nesta sexta-feira (08), os novos secretários e gestores que irão compor a equipe. Por conta da pandemia do novo coronavírus, não haverá cerimônia de posse para evitar a aglomeração de pessoas.

O interessante em tudo isso foi a nomeação do empresário Licério Santos para o Foztrans. Como empresário da área de turismo receptivo há mais de 30 anos, será que ele vai prejudicar os motoristas de aplicativos que disputam passageiros com os taxistas e vans, no Aeroporto de Foz do Iguaçu?

Ou será que, enfim, vai ser o fim das motos barulhentas, dos sons altíssimos dos carros, das altas velocidades no centro da cidade, que infernizaram, e infernizam, a vida da população, desde que Chico Brasileiro assumiu a prefeitura?

Respostas: só o tempo dirá!

Fundação Cultural

Elaine Anderle é formada em Direito com especialização em Economia Solidária pela UFPR. Foi diretora superinten[illegible]zhabita de dezembro de 2018 a junho de 2020 e diretora de gabinete do prefeito Cl[illegible]o nos últimos seis meses. Elaine já atuou como assessora parlamentar na Câmara de Foz do Iguaçu e foi chefe de gabinete do atual prefeito Chico Brasileiro, então deputado, na Assembleia Legislativa do Paraná, de janeiro de 2015 a abril de 2017. Foi chefe do escritório Regional de Foz do Iguaçu e coordenadora Estadual de Qualificação Profissional da SETP (Secretaria do Trabalho, Emprego e Promoção Social).

Agência Estadual de Notícias - 09 de Janeiro de 2021
Link:http://www.aen.pr.gov.br/modules/noticias/article.php?storyid=110435

Programa estadual vai esterilizar cães e gatos abrigados em Foz

Ação vai atender animais de Organizações da Sociedade Civil e protetores independentes. O Programa Permanente de Esterilização de Cães e Gatos é uma iniciativa da Secretaria de Estado do Desenvolvimento Sustentável e do Turismo com recursos de emendas parlamentares e parceria com as prefeituras.

Organizações da Sociedade Civil (OSCs) e protetores independentes de animais de Foz do Iguaçu recebem, entre 11 e 21 deste mês, o Programa Permanente de Esterilização de Cães e Gatos, desenvolvido pela Secretaria de Estado do Desenvolvimento Sustentável e do Turismo. Além do controle populacional, a esterilização visa, também, a prevenção de zoonoses.

O programa foi viabilizado com recursos de emendas parlamentares e é executado em parceria com as prefeituras. Em Foz do Iguaçu, 553 animais serão esterilizados. O município tem, atualmente, 927 cães e 904 gatos em duas OSCs e em outros 67 locais cadastrados. Parte desses animais foi esterilizado em 2020, em ação realizada pela Prefeitura e Câmara Municipal, quando cerca de dois mil pets foram castrados, incluindo os animais sob a tutela de famílias de baixa renda.

Não Viu? - 09 de Janeiro de 2021
Link:https://www.naoviu.com.br/silenciosamente-nao-se-sabe-o-motivo-para-tanto-segredo-ney-patricio-nomeia-tres-novos-assessores/

Silenciosamente, não se sabe o motivo para tanto segredo, Ney Patrício nomeia três novos assessores

Saiba quem são eles

Por Vinícius Ferreira — 9 janeiro, 2021 Tempo de Leitura: 2 minuto(s)

Ney Patrício, presidente da Câmara de Vereadores. Foto: Rádio Cultura de Foz do Iguaçu

Compartilhar Facebook | Twitter | Manda no Zap

CLIPPING JANEIRO
01 a 31/01/2021

O presidente a Câmara de Vereadores de Foz do Iguaçu, Ney Patrício, nomeou esta semana três novos assessores, sem divulgar qualquer nota para a imprensa.

A única nomeação que ficou conhecida foi a da pouco conhecida jornalista Charlene Martins de Almiron Silva, que se apresentou ao grupo da imprensa no WhasApp, sem contudo divulgar o histórico profissional dela.

Ontem (08), o **Não Viu?** entrou em contato com ela para saber o histórico profissional do novo diretor-geral da câmara, Paulo Gomes, o cargo mais importante do Legislativo. Ela respondeu o seguinte: "eu passei seu pedido para pessoa responsável, assim que me responder te passo". Até agora, a resposta não chegou.

Patrício ainda nomeou o advogado Wanderley Fazzolo Machado, como diretor jurídico, sem divulgar o fato e informar, também, o histórico profissional do novo diretor.

Esse é um exemplo que demonstra a falta de transparência que a população, infelizmente, pode esperar da Câmara de Vereadores de Foz do Iguaçu.

Em decorrência dessa postura, surgem as dúvidas:

- Por que não divulgar isso?
- Deve ter alguma coisa errada?
- São nomeações de fachadas?

A título de comparação, vale aqui ressaltar que o prefeito Chico Brasileiro divulgou os nomes de seus assessores e os currículos profissionais deles, assim que foram nomeados.

Transparência pura!

Parabéns para o prefeito Chico Brasileiro!

Aliás, sem contar a questão ética, Chico está escaldado de saber que, quando mais um político tenta esconder algum fato, a situação só tende a piorar.

EXTRATO DE PORTARIAS

PORTARIA Nº	DATA	OBJETO
02/2021	04/01/2021	Nomeia CHARLENE MARTINS DE ALMIRON SILVA, para exercer o cargo em comissão de Diretor de Comunicação, DAS-3, a contar de 4 de janeiro de 2021.
05/2021	05/01/2021	Nomeia PAULO GOMES, para exercer o cargo em comissão de Diretor Geral, DAS-4, a contar de 5 de janeiro de 2021.
11/2021	06/01/2021	Nomeia WANDERLEY FAZZOLO MACHADO, para exercer o cargo em comissão de Diretor Jurídico, DAS-4, a contar de 6 de janeiro de 2021.

Catve - 09 de Janeiro de 2021
Link:https://catve.com/noticia/6/315337/programa-estadual-vai-esterilizar-caes-e-gatos-abrigados-em-foz

Programa estadual vai esterilizar cães e gatos abrigados em Foz

Ação vai atender animais de Organizações da Sociedade Civil e protetores independentes

09 de janeiro de 2021 | 13h12 | Atualizado há 45 dias

Foto: Girlene Jacob/AEN

PUBLICIDADE

Organizações da Sociedade Civil (OSCs) e protetores independentes de animais de Foz do Iguaçu recebem, entre 11 e 21 deste mês, o Programa Permanente de Esterilização de Cães e Gatos, desenvolvido pela Secretaria de Estado do Desenvolvimento Sustentável e do Turismo. Além do controle populacional, a esterilização visa, também, a prevenção de zoonoses.

O programa foi viabilizado com recursos de emendas parlamentares e é executado em parceria com as prefeituras. Em Foz do Iguaçu, 553 animais serão esterilizados. O município tem, atualmente, 927 cães e 904 gatos em duas OSCs e em outros 67 locais cadastrados. Parte desses animais foi esterilizado em 2020, em ação realizada pela Prefeitura e Câmara Municipal, quando cerca de dois mil pets foram castrados, incluindo os animais sob a tutela de famílias de baixa renda.

Conforme critério da Prefeitura, as vagas disponíveis para o município atenderão apenas as instituições cadastradas, considerando o aumento da população acolhida no último ano. Desde março de 2020, o registro é crescente na lotação dos abrigos devido à recorrência de abandono.

A castração será realizada no Centro Escola Bairro Darci Pedro Zanatta, a partir das 8h da manhã.

ATENÇÃO REDOBRADA - Com a pandemia, o Governo do Estado do Paraná redobrou a atenção para o tema. Campanhas de sensibilização foram desenvolvidas para evitar que o cidadão, por medo de doenças ou outros fatores, deixem seus pets à própria sorte.

Além do sofrimento causado pela fome, sede, calor excessivo e chuva, os animais em situação de rua são mais suscetíveis às doenças e oferecem risco maior à saúde das pessoas. Sem controle, eles procriam e aumentam os problemas enfrentados pela sociedade.

O secretário de Estado, Márcio Nunes, reforça a importância do programa, principalmente, no período de pandemia, e na contextualização da Saúde Única. "É uma forma de cuidar dos nossos animaizinhos, evitando o consequente abandono, e da saúde da população. É um problema da sociedade que está recebendo essa atenção especial do governo. A Sedest tem uma equipe capacitada para dar o suporte necessário ao paranaense, para conter as ocorrências de animais nas ruas. O Estado busca mecanismos para cuidar da saúde do animal, do homem, promovendo a interação sustentável com o meio ambiente", disse.

PROGRAMA - A iniciativa é inédita no País. O Programa está inserido no contexto da Saúde Única, que relaciona a saúde ambiental, animal e humana. Engloba a conscientização da população sobre a importância da castração, a prevenção de abandono (casos de ninhadas indesejadas) e a saúde das pessoas. Consiste, também, na veiculação de informações referentes à importância da vacinação, vermifugação, visitas periódicas ao veterinário, bem como guarda responsável.

As prefeituras contempladas pelas emendas definem os critérios de atendimento (CAD Único, protetores, OSC, animais de rua, etc.), de acordo com a realidade do município, e agendam os procedimentos. No momento da inscrição, os tutores recebem as orientações de pré e pós-operatório e, após a intervenção cirúrgica, a medicação para ser ministrada em casa e toda a orientação relativa aos cuidados com as incisões.

RECURSOS - O investimento no primeiro ciclo do programa é de quase R$ 2,5 milhões, oriundos de emendas parlamentares. Por meio de pregões eletrônicos realizados em 2019, foram contratadas duas clínicas veterinárias e disponibilizadas Unidades Móveis de Esterilização e Educação em Saúde (UMEES).

O recurso é destinado para atender, ao todo, 15 mil animais em 45 municípios. Em 2020, foram 11 mil procedimentos em 34 localidades. De janeiro a março deste ano outras 11 cidades vão receber os serviços para fazer o procedimento em aproximadamente 4 mil cães e gatos.

Facebook Foz em Destaque - 09 de Janeiro de 2021
Link:https://www.facebook.com/fozemdestaque/posts/4310431022305917

Foz em Destaque está se sentindo positivo com Ney Patrício em Câmara Municipal de Foz do Iguaçu.
9 de janeiro · Foz do Iguaçu ·

TVFOZEMDESTAQUE.BLOGSPOT.COM
ADMINISTRAÇÃO MUNICIPAL: CHICO BRASILEIRO E FRANCISCO SAMPAIO TOMAM POSSE E JÁ ANUNCIAM GRANDE PARTE DO SECRETARIADO

Facebook Não Viu? - 09 de Janeiro de 2021
Link:https://www.facebook.com/Naoviu/posts/1513143868869198

H2Foz - 09 de Janeiro de 2021
Link:https://www.h2foz.com.br/coluna/professor-afonso/necessidades-urgentes-de-foz-do-iguacu/

Necessidades urgentes de Foz do Iguaçu

Embarque de passageiros no terminal, em junho(Foto: Marcos Labanca/Arquivo)

Por Professor Afonso

Gozamos da vantagem de termos a reeleição do prefeito, o qual conhece bem os problemas da cidade e, portanto, sabe como resolvê-los. Por isso mesmo é possível apresentar aqueles que são os principais problemas da cidade.

O primeiro deles diz respeito à pandemia que estamos vivendo e, por conta disso, a busca rápida e eficiente de uma vacina para toda a população. Sim, é preciso negociar, mas, acima de tudo, é urgente termos a vacina disponível imediatamente.

Gerar empregos capazes de conter toda a crise social que deve avolumar-se com o fim do auxílio emergencial. Propor empregos em massa, por exemplo, em limpeza pública, em terrenos baldios, em áreas que necessitem, assim como setores de construção civil, produção de alimentos no entorno da cidade e outros. Para tanto, uma parceria com a ACIFI é de suma importância.

Resolver a questão do transporte público, que já está sob intervenção da municipalidade, mas que talvez precise ter uma nova forma de contratação. Para isso buscar assessoria jurídica e enfrentar o problema apresentando as novas exigências, procedimentos para que a situação possa ser, rapidamente, melhorada para o bom atendimento de todos os trabalhadores e turistas na cidade.

Buscar junto a todos os órgãos municipais, estaduais e federais uma reurbanização que possa atender os moradores da ocupação do Bubas. Havendo pendências judiciais ainda não resolvidas, procurar as soluções, porém fazer o arruamento, colocando redes de água, esgoto e energia elétrica, providenciar equipamentos de lazer e, muito importante, construir e financiar casas populares. **Não é possível e permitido que essas pessoas vivam na situação de um acampamento de refugiados como estão.**

Entendemos perfeitamente que esses são grandes desafios, mas para isso temos as autoridades municipais, os vereadores, o Poder Judiciário, que devem estar a serviço dos cidadãos para podermos ter melhores condições de vida. Não podemos ficar de braços cruzados, realizando encontros, festas etc. enquanto as soluções para os nossos grandes problemas não são idealizadas, de sorte a trazermos tranquilidade para todas as pessoas que vivem nesta cidade.

É difícil, entretanto para isto foram eleitos ou concursados no Poder Judiciário: para atender às demandas da sociedade e nada mais. Portanto, ao trabalho, pois é isso que se espera neste momento.

*** José Afonso de Oliveira é professor e sociólogo em Foz do Iguaçu.**

11/01/2021

GDia - Edição 1309 - 11 de Janeiro de 2021 - Pág. 06

Intermediários

A situação entre governo e população é muito cheia de arestas e difíceis de serem aparadas. Começa pela base de apoio, na Câmara, com uma porção de vereadores e assessores fazendo ponte, promessas, enfim, desviando toda essa chuva de querências na horta do governo. Em geral, pessoas indicadas para lidarem com isso, precisam fazer contrato com psiquiatras. Um vice-prefeito ajuda muito no controle dessas enxurradas. Nilton Bobato já atuou assim.

JNT News - 11 de Janeiro de 2021
Link:http://www.jntnews.com.br/noticias/politica/626067

Alteração na estrutura administrativa proposta pelo Prefeito Chico Brasileiro é analisada pelo Legislativo

Publicada em 11/01/21 às 14:57h - 184 visualizações

por JNT NEWS com assessoria

Compartilhe

Link da Notícia:

http://www.jntnews.com.br/noticias/politica/626067/1

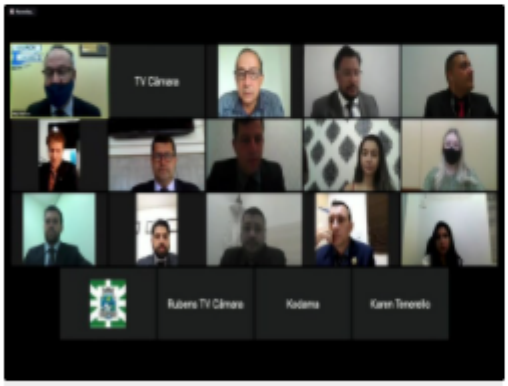

(Foto: assessoria)

O presidente Ney Patrício (PSD) abriu a primeira sessão da Câmara Municipal de Foz do Iguaçu, na manhã desta segunda-feira, 11 de janeiro.

A primeira sessão Extraordinária de 2021 aconteceu online e teve como objetivo a leitura do projeto de lei do Prefeito reeleito Chico Brasileiro (PSD) de alteração na estrutura administrativa.

A Câmara Municipal de Foz do Iguaçu teve sua primeira Sessão Extraordinária, no dia 11 (onze) de janeiro de 2021. Os vereadores se reuniram para a leitura do projeto de lei n° 01/2021 – mensagem n° 01/2021 de autoria do Prefeito que propõe alterações em dispositivos da Lei n° 4.638, de 23 de julho de 2018 (define a estrutura administrativa do Município e dá outras providências).

O parecer jurídico, deu entendimento de que a iniciativa do Prefeito, não resultará no aumento de despesas de cunho continuado, não acarretando impacto orçamentário-financeiro e que a matéria se insere dentro da autonomia gerencial e de auto-administração conferidas ao Chefe do Poder Executivo. Também, segundo o parecer, a mensagem não causa violação aos preceitos da Lei Complementar 173/2020, que ao estabelecer o plano federativo de enfrentamento ao Covid-19 coibe diversas atividades.

Após a leitura do parecer, a Sessão foi encerrada sendo os vereadores convocados para nova sessão para apreciação e votação para esta terça-feira, 12 de janeiro de 2021.

Tribuna Popular - 11 de Janeiro de 2021
Link:https://jtribunapopular.com.br/noticia/yasmin-hachen-uma-jovem-com-metodos-velhos-que-se-arvora-de-juiza

Yasmin Hachen, uma jovem com métodos velhos que se arvora de juíza

Por Tribuna Popular Publicado em 11 de janeiro de 2021 às 10h35

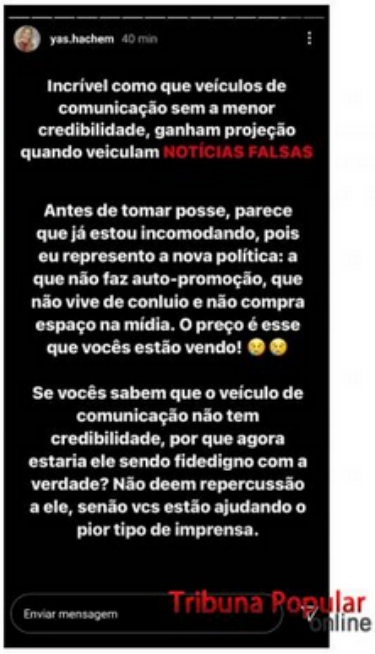

Ao compactuar com a nomeação do namorado para um cargo de confiança na Prefeitura, no valor de 10 mil reais, a vereadora jogou fora sua independência no Legislativo

A vereadora eleita Yasmin Hachem ficou nervosinha com a publicação de uma matéria no jornal Tribuna Popular falando sobre a nomeação de seu namorado, Gabriel Barros de Oliveira, na Prefeitura de Foz do Iguaçu, e publicou em suas redes sociais alguns comentários desairosos contra o Tribuna Popular.

Apesar de jovem, Yasmin se espelha em antigas praticas de políticos ultrapassados, carcomidos (estragados) pelo tempo. Dona Yasmin deveria saber que, ao trabalhar ou concordar com a nomeação do noivo em um cargo público estaria indo na direção oposta de tudo o que pregou na campanha política que lhe oportunizou uma cadeira no Legislativo Iguaçuense.

Longe de duvidar da capacidade do noivo sortudo, (até porque seu currículo não foi divulgado), mas soa muito estranho que treze dias depois da eleição de vereador, o diário oficial da Prefeitura publicou a portaria de nomeação do noivo.

E dai a gente pergunta, se a dona Yasmin Hachem não tivesse sido eleita, será que o noivo seria aquinhoado (favorecido) com o suculento cargo de 10 mil reais por mês ou continuaria ganhando menos da metade como concursado.

Yasmin merece todo o nosso respeito por sua carreira política meteórica ao se eleger com uma votação surpreendente, com apenas 25 anos, deixando poeira nos olhos de políticos veteranos.

A jovem Yasmin ainda tem muito a aprender. Em vez de assacar (imputar calúnias) injustamente contra um jornal que faz críticas construtivas e aponta os caminhos do bem, ela deveria assimilar as criticas, reconhecer os erros, pedir que o noivo fosse exonerado e se desculpar perante os milhares de eleitores que confiaram em suas propostas de mudanças.

Dever juramentado

Ao tomar posse, Yasmin Hachem prometeu cumprir a Constituição Federal e as leis municipais. As leis municipais falam sobre o papel do vereador - e um dos papeis e justamente fiscaliza o poder executivo. E ai e de se perguntar com que moral Yasmin vai fiscalizar os atos do executivo, e se o amor de sua vida exerce um cargo de confiança na Prefeitura, e pode ser exonerado a qualquer momento...

Vereadora tentou enganar seus leitores, mas a prova da verdade esta no diário oficial

Yasmin escreveu nas redes sociais que o jornal mentiu, mas documentos oficiais e fotos do love comprovam tudo

Em suas criticas acidas ao Tribuna, por meio de suas redes sociais, Yasmin Hachem disse, com todas as letras, que o Tribuna havia publicado notícia falsa. Com isso ela tentou enganar seus eleitores e seguidores porque a noticia do Tribuna não foi, não é, e não será noticia falsa.

Por acaso a portaria numero 70.960, devidamente assinada pelo prefeito, e publicada no Diário Oficial do Município de Nº 4.020, de 27 de novembro de 2020, nomeando o senhor Gabriel Barreto de Oliveira como diretor na Secretaria de Tecnologia da Informação e falsa? Para refrescar e memória da ilustre vereadora, que agora já pode ser chamada de Sua Excelência, vamos republicar a portaria que é um documento oficial e não uma publicaçãozinha de Instagram.

Por acaso, o senhor Gabriel de Oliveira não é namorado de Yasmin Hachem? Claro que é. E as fotos publicadas pelo Tribuna Popular mostram isso muito bem. Tanto isso é verdade que elas foram publicadas pela própria Yasmin e contem juras de amor eterno entre os pombinhos. Nossos leitores verão mais uma foto nesta página para saber que não é ilusão de ótica.

Por fim, a jovem vereadora afirma já estar incomodando porque representa a \"nova política\". Ao Tribuna e seus leitores a senhora não incomoda, mas deve incomodar muito seus eleitores que confiaram em suas promessas. Quanto a \"nova política\", o nepotismo - mesmo que disfarçado - ainda é do tempo em que o arco-íris era preto&branco.

CLIPPING JANEIRO
01 a 31/01/2021

Não Viu? - 11 de Janeiro de 2021
Link:https://www.naoviu.com.br/veja-quem-sao-os-novos-assessores-da-camara-de-foz/

Veja quem são os novos assessores da Câmara de Foz

A Câmara de Foz é a mais cara entre as das quatro maiores cidades do Paraná e custa, para cada morador, R$ 95,00 por ano

Por Vinícius Ferreira — 11 janeiro, 2021 Tempo de Leitura: 2 minuto(s)

Plenário da Câmara de Foz. Fotos: CMFI/Divulgação

Compartilhar Facebook | Twitter | Manda no Zap

O presidente da Câmara de Vereadores de Foz do Iguaçu, Ney Patrício, publicou no Diário Oficial do Município desta segunda-feira (11) a contratação de várias pessoas para ocupar o cargo de assessor parlamentar (aqueles que não precisam fazer concurso público e são fruto de indicações políticas)

Cada uma delas deverá ganhar um salário bruto de R$ 8.902,76.

Os assessores nomeados nesta segunda-feira (11) são:

- Lilian Cristina Tormes da Rosa Boldrini
- Ali Ahmad Chams
- Cristina Zanellatto
- Issam Rabih Menem
- Grabriel Carniel Gauer
- Aldino Lourenço Cardias
- Emanuel dos Santos
- Gilberto Neves
- Juliana Colombelli Rodrigues da Silva

Vale ressaltar que, segundo dados de 2019 apurados pelo Observatório Social, a Câmara Municipal de Foz é a mais cara entre as quatro das maiores cidades do Paraná, e custa, para cada morador do município, R$ 95,00 por ano.

A título de comparação, os dados levantados em 2019 são os seguintes:

- **Foz do Iguaçu:**
  Número de vereadores :15
  Gasto anual: R$ 24.725.742,97
  Gasto Per Capita: R$ 95,64
  Habitantes: 258.532
  Valor do salário de assessor: 8.902,76
  Salário de vereador: R$ 9.587,15 (presidente: R$ 14.383,50
- **Maringá:**
  Número de vereadores :14
  Gasto anual: R$ 21.545.803,80
  Gasto Per Capita: R$ 50,85
  Habitantes: 423.666
  Valor do salário de assessor: R$ 6.914,20
  Salário de vereador: R$ 9.208,82
- **Londrina:**
  Número de vereadores: 19
  Gasto anual: R$ 32.269.021,18
  Gasto Per Capita: R$ 56,63
  Habitantes: 569.733
  Valor do salário de assessor: varia de R$ 4.817,93 a R$ 6.834,74

  Salário de vereador: R$ 12.900,00
- **Cascavel:**
  Número de vereadores :23
  Gasto anual: R$ 19.139.904,80
  Gasto Per Capita: R$ 58,27
  Habitantes: 328.454
  Valor do salário de assessor: varia de R$ 4.668,61 a R$ 6.458,05
  Salário de vereador: R$ 12.900,00 (presidente: R$ 15.193,35

Vale ressaltar, também, que todos os novos vereadores Foz vão manter os quatro assessores a que têm direito, segundo disseram em entrevistas publicadas no jornal GDia.

Ou seja: o contribuinte de Foz paga, mensalmente, para bancar os assessores de cada vereador, o total de R$ 35.902,76. Ou, se somados os salários dos assessores dos 15 vereadores, R$ 538.541,40 por mês.

Cris Loose Compartilha - 11 de Janeiro de 2021
Link:https://www.crisloosecompartilha.com/2021/01/11/alteracao-na-estrutura-administrativa-proposta-pelo-prefeito-chico-brasileiro-psd-e-analisada-pelo-legislativo/

Alteração na estrutura administrativa proposta pelo Prefeito Chico Brasileiro (PSD) é analisada pelo Legislativo

Cris Loose - 11 de janeiro de 2021

O presidente Ney Patrício (PSD) abriu a primeira sessão da Câmara Municipal de Foz do Iguaçu, na manhã desta segunda-feira (11). (Foto: CMFI)

Na primeira sessão Extraordinária de 2021, realizada online, foi feita a leitura do projeto de lei do Prefeito reeleito Chico Brasileiro (PSD) que altera a estrutura administrativa.

De acordo com o parecer jurídico, a iniciativa do Prefeito não vai provocar aumento de despesas e nem impactar no orçamento municipal. Além disso, o assunto faz parte da autonomia de gestão do poder executivo.

Também, segundo o parecer, a mensagem não causa violação aos preceitos da Lei Complementar 173/2020, que ao estabelecer o plano federativo de enfrentamento à pandemia, coíbe diversas atividades.

Após a leitura do parecer, a Sessão foi encerrada sendo os vereadores convocados para nova sessão para apreciação e votação para esta terça-feira (12).

Com informações da Câmara Municipal de Foz do Iguaçu

Grupo Mundial - 11 de Janeiro de 2021
Link:https://www.grupomundial.com.br/post/altera%C3%A7%C3%A3o-na-estrutura-administrativa-proposta-pelo-prefeito-chico-brasileiro

Alteração na estrutura administrativa proposta pelo Prefeito Chico Brasileiro

(PSD) é analisada pelo Legislativo

O presidente Ney Patrício (PSD) abriu a primeira sessão da Câmara Municipal de Foz do Iguaçu, na manhã desta segunda-feira, 11 de janeiro.

A primeira sessão Extraordinária de 2021 aconteceu online e teve como objetivo a leitura do projeto de lei do Prefeito reeleito Chico Brasileiro (PSD) de alteração na estrutura administrativa.

A Câmara Municipal de Foz do Iguaçu teve sua primeira Sessão Extraordinária, no dia 11 (onze) de janeiro de 2021. Os vereadores se reuniram para a leitura do projeto de lei nº 01/2021 – mensagem nº 01/2021 de autoria do Prefeito que propõe alterações em dispositivos da Lei nº 4.638, de 23 de julho de 2018 (define a estrutura administrativa do Município e dá outras providências).

O parecer jurídico, deu entendimento de que a iniciativa do Prefeito, não resultará no aumento de despesas de cunho continuado, não acarretando impacto orçamentário-financeiro e que a matéria se insere dentro da autonomia gerencial e de auto-administração conferidas ao Chefe do Poder Executivo. Também, segundo o parecer, a mensagem não causa violação aos preceitos da Lei Complementar 173/2020, que ao estabelecer o plano federativo de enfrentamento ao Covid-19 coíbe diversas atividades.

Após a leitura do parecer, a Sessão foi encerrada sendo os vereadores convocados para nova sessão para apreciação e votação para esta terça-feira, 12 de janeiro de 2021.

Grupo Mundial - 11 de Janeiro de 2021
Link:https://www.grupomundial.com.br/post/edivaldo-alc%C3%A2ntara-luta-para-que-paralisa%C3%A7%C3%A3o-do-transporte-coletivo-possa-ser-evitada

Edivaldo Alcântara luta para que paralisação do transporte coletivo possa ser evitada

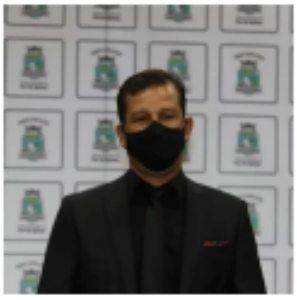

O vereador Edivaldo Alcântara (PTB) está atuando ativamente para evitar que os trabalhadores do transporte coletivo iniciem uma paralisação, amanhã, dia 11 de janeiro de 2021. Segundo o vereador, o entendimento tem que acontecer entre o poder executivo e os trabalhadores, por meio do responsável pelo a intervenção no setor do transporte. "Nós estamos conversando com todos os lados para que eles cheguem a um entendimento e esse transtorno possa ser evitado". A paralisação foi comunicada por meio de ofício ao interventor do Transporte, Rafael Carbonera. A decisão foi tomada porque o acordo fechado em dezembro do ano passado não foi cumprido.

CLIPPING JANEIRO
01 a 31/01/2021

Facebook Tribuna Popular - 11 de Janeiro de 2021
Link:https://www.facebook.com/permalink.php?story_fbid=3399588166818459&id=518106214966683

CLIPPING JANEIRO
01 a 31/01/2021

Facebook 100Fronteiras - 11 de Janeiro de 2021
Link:https://www.facebook.com/revista100fronteiras/posts/3603868533032501

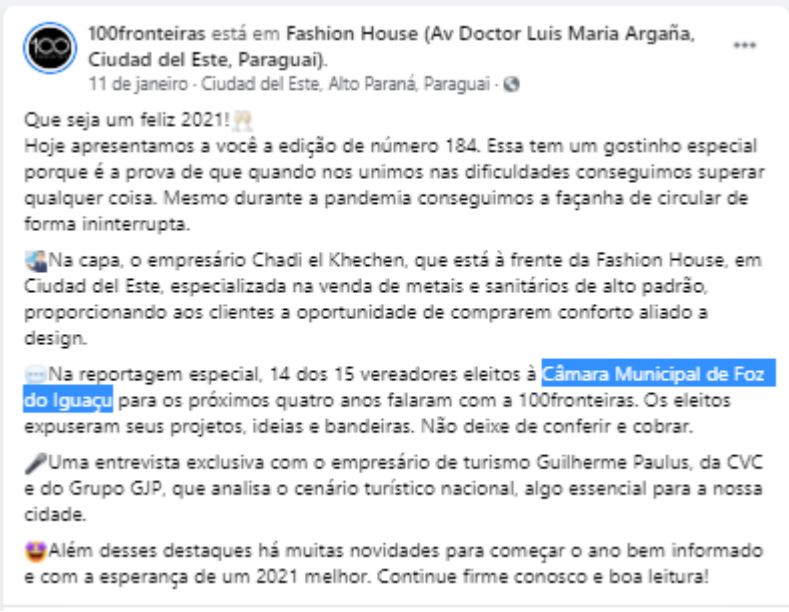

100fronteiras está em Fashion House (Av Doctor Luis Maria Argaña, Ciudad del Este, Paraguai).
11 de janeiro · Ciudad del Este, Alto Paraná, Paraguai ·

Que seja um feliz 2021!
Hoje apresentamos a você a edição de número 184. Essa tem um gostinho especial porque é a prova de que quando nos unimos nas dificuldades conseguimos superar qualquer coisa. Mesmo durante a pandemia conseguimos a façanha de circular de forma ininterrupta.

Na capa, o empresário Chadi el Khechen, que está à frente da Fashion House, em Ciudad del Este, especializada na venda de metais e sanitários de alto padrão, proporcionando aos clientes a oportunidade de comprarem conforto aliado a design.

Na reportagem especial, 14 dos 15 vereadores eleitos à Câmara Municipal de Foz do Iguaçu para os próximos quatro anos falaram com a 100fronteiras. Os eleitos expuseram seus projetos, ideias e bandeiras. Não deixe de conferir e cobrar.

Uma entrevista exclusiva com o empresário de turismo Guilherme Paulus, da CVC e do Grupo GJP, que analisa o cenário turístico nacional, algo essencial para a nossa cidade.

Além desses destaques há muitas novidades para começar o ano bem informado e com a esperança de um 2021 melhor. Continue firme conosco e boa leitura!

Facebook JNT News - 11 de janeiro de 2021
Link:https://www.facebook.com/permalink.php?story_fbid=708660016489235&id=305456330142941

CLIPPING JANEIRO
01 a 31/01/2021

Facebook Acontece na Fronteira - 11 de Janeiro de 2021
Link:https://www.facebook.com/acontecenafronteira/posts/891618104743710

Facebook Não Viu? - 11 de Janeiro de 2021
Link:https://www.facebook.com/Naoviu/posts/1514758532041065

Cabeza News - 11 de Janeiro de 2021
Link:https://cabezanews.com/camara-emite-parecer-pela-constitucionalidade-de-mudancas-na-administracao-da-prefeitura-de-foz/

Câmara emite parecer pela constitucionalidade de mudanças na administração da Prefeitura de Foz

por **Ronildo Pimentel** · 11/01/2021 · Sem comentários

3
Shares

Compartilhar no Facebook | Compartilhar no Twitter | +

O presidente Ney Patrício (PSD) abriu a primeira sessão da Câmara Municipal de Foz do Iguaçu, na manhã desta segunda-feira, 11 de janeiro.

A primeira sessão Extraordinária de 2021 aconteceu online e teve como objetivo a leitura do projeto de lei do Prefeito reeleito Chico Brasileiro (PSD) de alteração na estrutura administrativa.

CLIPPING JANEIRO
01 a 31/01/2021

A Câmara Municipal de Foz do Iguaçu teve sua primeira Sessão Extraordinária, no dia 11 (onze) de janeiro de 2021. Os vereadores se reuniram para a leitura do projeto de lei n° 01/2021 – mensagem n° 01/2021 de autoria do Prefeito que propõe alterações em dispositivos da Lei n° 4.638, de 23 de julho de 2018 (define a estrutura administrativa do Município e dá outras providências).

O parecer jurídico, deu entendimento de que a iniciativa do Prefeito, não resultará no aumento de despesas de cunho continuado, não acarretando impacto orçamentário-financeiro e que a matéria se insere dentro da autonomia gerencial e de auto-administração conferidas ao Chefe do Poder Executivo. Também, segundo o parecer, a mensagem não causa violação aos preceitos da Lei Complementar 173/2020, que ao estabelecer o plano federativo de enfrentamento ao Covid-19 coíbe diversas atividades.

Após a leitura do parecer, a Sessão foi encerrada sendo os vereadores convocados para nova sessão para apreciação e votação para esta terça-feira, 12 de janeiro de 2021.

12/01/2021

Facebook H2Foz - 12 de Janeiro de 2021
Link:https://www.facebook.com/h2foz/posts/3260071520766105

CLIPPING JANEIRO
01 a 31/01/2021

Facebook Rádio Cultura - 12 de Janeiro de 2021
Link:https://www.facebook.com/radioculturafozdoiguacu/posts/4311271622219698

Facebook Boca Maldita - 12 de Janeiro de 2021
Link:https://www.facebook.com/groups/boca.maldita.parana/permalink/3607831382639850/

CLIPPING JANEIRO
01 a 31/01/2021

Facebook Cabeza News - 12 de Janeiro de 2021
Link:https://www.facebook.com/cabezanews/posts/1078203939271225

Facebook Cabeza News - 12 de Janeiro de 2021
Link:https://www.facebook.com/cabezanews/posts/1078127079278911

CLIPPING JANEIRO
01 a 31/01/2021

Facebook Não Viu? - 12 de Janeiro de 2021
Link:https://www.facebook.com/Naoviu/posts/1515442015306050

Facebook Não Viu? - 12 de Janeiro de 2021
Link:https://www.facebook.com/Naoviu/posts/1515176665332585

GDia - Edição 1310 - 12 de Janeiro de 2021 - Pág. 07

MUDANÇAS

Vereadores analisam alteração na estrutura administrativa da prefeitura

O presidente Ney Patrício (PSD) abriu a primeira sessão da Câmara Municipal de Foz, na manhã desta segunda-feira, 11

DC CMFI
Reportagem

A Câmara Municipal de Foz do Iguaçu realizou a sua primeira Sessão Extraordinária, nesta segunda-feira (11). Os vereadores se reuniram para a leitura do projeto de lei n° 01/2021 - mensagem n° 01/2021 de autoria do Prefeito Chico Brasileiro que propõe alterações em dispositivos da Lei n° 4.638, de 23 de julho de 2018 (define a estrutura administrativa do Município e dá outras providências).

O parecer jurídico, deu entendimento de que a iniciativa do prefeito, não resultará no aumento de despesas de cunho continuado, não acarretando impacto orçamentário-financeiro e que a matéria se insere dentro da autonomia gerencial e de auto-administração conferidas ao Chefe do Poder Executivo. Também, segundo o parecer, a mensagem não causa violação aos preceitos da Lei Complementar 173/2020, que ao estabelecer o plano federativo de enfrentamento ao Covid-19 coíbe diversas atividades.

Após a leitura do parecer, a Sessão foi encerrada sendo os vereadores convocados para nova sessão para apreciação e votação para esta terça-feira, 12 de janeiro de 2021.

Mudanças Transparência e Governança

A principal mudança será a substituição da Secretaria de Governo pela Secretaria Municipal da Transparência e Governança, que contará com Diretoria de Gestão da Transparência e Compliance. O objetivo é fortalecer os mecanismos e instrumentos de prevenção, detecção, remediação e punição a fraudes e atos de corrupção na estrutura da Administração Pública do Município. Nesta pasta permanecem as atuais diretorias de Cerimonial e Relações Públicas, Comunicação Social e Informações Institucionais. A Ouvidoria Geral do Município passa a integrar esta secretaria.

A primeira sessão Extraordinária de 2021 da Câmara aconteceu online

Turismo

Outra mudança é o desmembramento da atual Secretaria de Turismo, Indústria, Comércio e Projetos Estratégicos, que passará a ser Secretaria Municipal de Turismo e Projetos Estratégicos.

Outra pasta será a Secretaria Municipal Desenvolvimento Comercial, Industrial e Agropecuário. A proposta agrega as atividades de Comércio, Indústria, Serviços e Empreendedorismo e Desenvolvimento Socieconômico, atualmente alocadas na Secretaria Turismo, e as atividades da atual Secretaria Municipal de Agricultura e Abastecimento.

Bem-Estar Animal

Outra mudança proposta no projeto é a inclusão da Diretoria de Bem-Estar Animal na Secretaria do Meio Ambiente. O novo departamento terá como foco a coordenação de ações que já estão sendo desenvolvidas no município, como a castração gratuita e a distribuição de ração para cães e gatos.

As alterações propostas se resumem ao remanejamento de funções, atividades e cargos existentes, não acarretando nenhum aumento de despesa.

Não Viu? - 12 de Janeiro de 2021
Link:https://www.naoviu.com.br/danca-das-cadeiras-nas-diretorias-comunicacao-social-da-prefeitura-e-da-camara-de-foz-do-iguacu/

Dança das cadeiras nas Diretorias de Comunicação Social da Prefeitura e da Câmara de Foz do Iguaçu

A substituição, na prefeitura, foi publicada nesta terça-feira (12) no Diário Oficial do Município

Por Vinícius Ferreira — 12 janeiro, 2021 Tempo de Leitura: 1 minuto(s)

Foto Ilustrativa: Pixabay

Compartilhar Facebook | Twitter | Manda no Zap

Vamos direto ao assunto.

Na Diretoria de Comunicação Social da Prefeitura de Foz do Iguaçu, sai a jornalista Thais Petters e entra no lugar dela a jornalista Leilane Dalla Benetta, oriunda do Parque Tecnológico Itaipu (PTI).

Na Diretoria a Comunicação Social da Câmara de Vereadores, saiu o jornalista Elson Marques da Diretoria de Comunicação Social. Ele foi substituído pela jornalista Charlene Martins de Almiron Silva.

O **Não Viu?** deseja boa sorte a vocês!

H2Foz - 12 de Janeiro de 2021
Link:https://www.h2foz.com.br/politica/vereadores-aprovam-mudancas-nas-secretarias-de-foz-sem-votos-contrarios/

terça-feira, 12 de janeiro de 2021 0 comentários

Vereadores aprovam mudanças nas secretarias de Foz sem votos contrários

São ajustes em secretarias, órgãos e pastas da administração - Foto: Câmara de Foz

Por Paulo Bogler - H2FOZ

Projeto do Executivo foi a primeira matéria deliberada pela atual legislatura. Veja as mudanças.

Na primeira votação da atual legislatura, os vereadores aprovaram os ajustes em secretarias, órgãos e pastas da administração municipal. O projeto do prefeito Chico Brasileiro (PSD) passou por unanimidade, em sessão extraordinária desta terça-feira, 12.

Entre as principais mudanças estão o desmembramento do turismo do setor industrial e comercial. Como efeito, foram instituídas as secretarias de Turismo e Projetos Estratégicos e a de Desenvolvimento Comercial, Industrial e Agropecuário.

Outra alteração constitui a Secretaria Municipal da Transparência e Governança, a partir da extinção da área de governo. Também foi reestruturado o Gabinete do Prefeito, e a Secretaria de Saúde passará a ter uma Assessoria de Apoio Técnico ao Gabinete. Meio Ambiente contará com diretoria de Bem-Estar Animal.

Sustenta a prefeitura que as mudanças não resultarão em gastos a mais no orçamento público. "As alterações visam aprimorar e otimizar processos na administração municipal, com o objetivo de melhoria no planejamento e execução das ações da prefeitura", informou a assessoria da gestão.

Mudanças aprovadas no funcionamento da administração:

Gabinete

– Diretorias de Gabinete; Apoio Institucional; e de Assuntos Internacionais.
– Assessoria Política Especial de Relações com o Legislativo.
– Oito assessorias técnicas especiais.

Secretaria da Transparência e Governança

– Diretorias de Informações Institucionais; Gestão da Transparência e Compliance; Comunicação Social; e de Cerimonial e de Relações Públicas.
– Ouvidoria-Geral do Município.

Secretaria da Saúde

Cria a Assessoria de Apoio Técnico ao Gabinete.

Secretaria de Turismo e Projetos Estratégicos

– Diretorias Técnica de Desenvolvimento do Turismo; Promoção, Marketing e Eventos do Turismo; e de Captação de Investimentos e de Projetos Estratégicos.
– Três assessorias técnicas especiais.

Secretaria de Desenvolvimento Comercial, Industrial e Agropecuário

– Diretorias de Comércio, Indústria e Serviços; Empreendedorismo e Desenvolvimento Socioeconômico; Agropecuária; e de Abastecimento.
– Coordenadoria da Casa do Empreendedor.

Secretaria de Meio Ambiente

– Diretorias de Meio Ambiente; Licenças Ambientais e Projetos; Serviços Urbanos; e Bem-Estar Animal.

GDia - 12 de Janeiro de 2021
Link:https://gdia.com.br/noticia/vereadores-analisam-alteracao-na-estrutura-administrativa-da-prefeitura

Vereadores analisam alteração na estrutura administrativa da prefeitura

12/01/2021 às 00:03 - *Por: Redação 1*

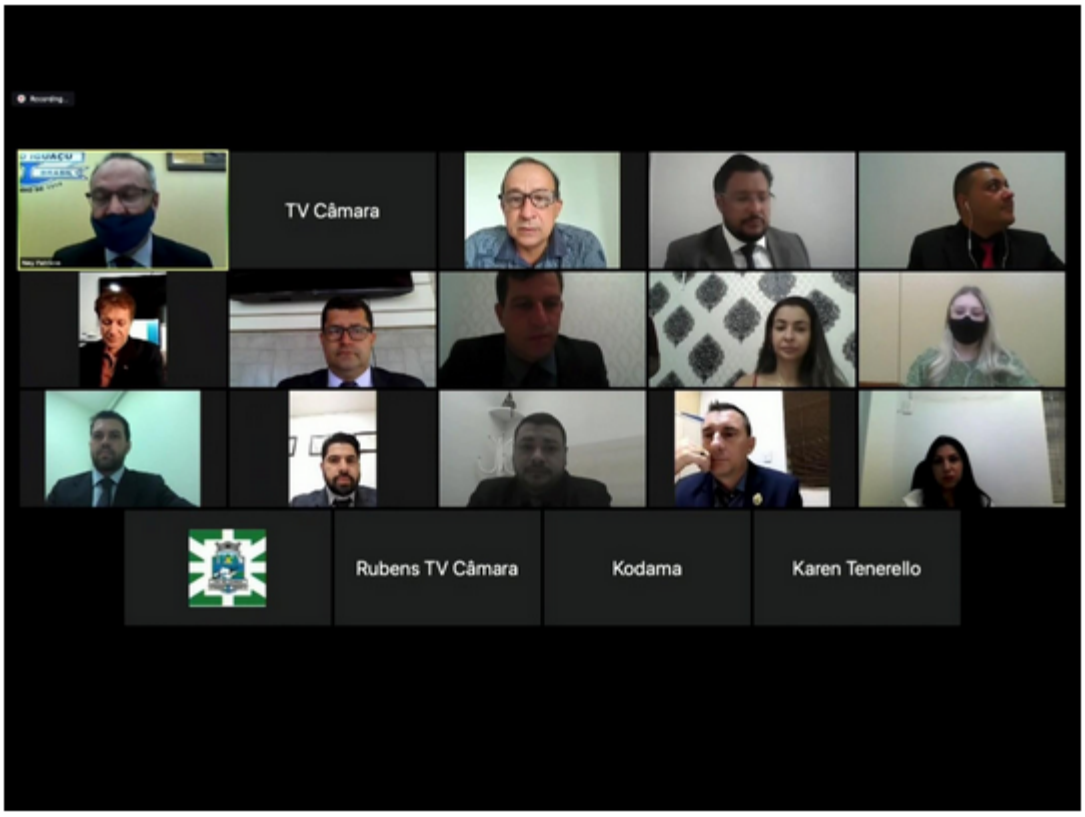

A primeira sessão Extraordinária de 2021 da Câmara aconteceu online

A Câmara Municipal de Foz do Iguaçu realizou a sua primeira Sessão Extraordinária, nesta segunda-feira (11). Os vereadores se reuniram para a leitura do projeto de lei n° 01/2021 – mensagem n° 01/2021 de autoria do Prefeito Chico Brasileiro que propõe alterações em dispositivos da Lei n° 4.638, de 23 de julho de 2018 (define a estrutura administrativa do Município e dá outras providências).

O parecer jurídico, deu entendimento de que a iniciativa do prefeito, não resultará no aumento de despesas de cunho continuado, não acarretando impacto orçamentário-financeiro e que a matéria se insere dentro da autonomia gerencial e de auto-administração conferidas ao Chefe do Poder Executivo. Também, segundo o parecer, a mensagem não causa violação aos preceitos da Lei Complementar 173/2020, que ao estabelecer o plano federativo de enfrentamento ao Covid-19 coíbe diversas

Boca Maldita - 12 de Janeiro de 2021
Link:https://www.bocamaldita.com/vereadores-aprovam-alteracao-na-estrutura-administrativa-de-foz-do-iguacu/

Vereadores aprovam alteração na estrutura administrativa de Foz do Iguaçu

Compartilhe

Câmara Municipal retoma as sessões ordinárias a partir de fevereiro; o Legislativo segue com atendimento gradual ao público.

A Câmara de Vereadores de Foz do Iguaçu teve hoje a primeiro dia de voto aberto online em sessão extraordinária. Os parlamentares aprovaram, por unanimidade, o projeto de alteração na estrutura administrativa, proposta pelo prefeito Chico Brasileiro (PSD).

Uma das mudanças refere-se a nova nomenclatura da estrutura de Governo, que passa a ser denominada Secretaria de Transparência e Governança. Também houve o desmembramento dos setores de Indústria e Comércio, antes pertencente a estrutura da Secretaria de Turismo. Agora a nova pasta será denominada Secretaria de Desenvolvimento, Indústria e Agronegócio.

" A junção do setor da Agricultura ao segmento da Indústria e Comércio tem como objetivo incentivar a diversificação da matriz econômica, um dos pontos para retomada da economia local. Neste momento tanto o Poder Legislativo quanto o Poder Executivo trabalham com foco na recuperação de empregos e renda em nosso município", avaliou o presidente Ney Patrício (PSD).

"A aprovação gerará muitos benefícios ao Município e ao contribuinte, pois visa, entre outras medidas, a retomada da estabilidade econômica local. Ademais, relevante trazer à tona que o referido Projeto de Lei, que foi aprovado, não acarretará aumento de despesas de cunho continuado, ou seja, não haverá ocorrência de impacto orçamentário-financeiro, considerando que a proposta apenas busca a readequação da estrutura organizacional, face às necessidades surgidas em algumas áreas de fundamental importância para a gestão e o desenvolvimento do Município." Comentou a vereadora Yasmin Hachem (PMDB), relatora do projeto na Câmara.

CLIPPING JANEIRO
01 a 31/01/2021

Cabeza News - 12 de Janeiro de 2021
Link:https://cabezanews.com/vereador-de-foz-do-iguacu-divulga-na-internet-o-quadro-de-assessores-nomeados-em-seu-gabinete-na-camara/

Vereador de Foz do Iguaçu divulga na internet o quadro de assessores nomeados em seu gabinete na Câmara

por Ronildo Pimental · 12/01/2021 · Sem comentários

3 Shares | Compartilhar no Facebook | Compartilhar no Twitter | +

O vereador Adnan El Sayed divulgou, em seu perfil no **Facebook**, fotos e informações profissionais e da capacitação do seu quadro de assessores nomeados no gabinete, na Câmara Municipal de Foz do Iguaçu.

Adnan, que está no primeiro mandato e tem 37 anos, é graduado em Economia (UFPR) e mestre em Desenvolvimento Econômico (UFRGS).

A postagem destaca que o parlamentar acredita na educação como ferramenta de transformação e tem como propósito implementar uma política mais democrática e popular.

Adnan propõe uma frente de ação e políticas públicas para fomentar a economia da cidade, gerando emprego e renda, criando um "Ciclo Virtuoso de Desenvolvimento".

Em Foz do Iguaçu, cada um dos 15 vereadores pode nomear até quatro assessores, de acordo com o Regimento Interno da Casa de Leis.

Abaixo a relação dos assessores do vereador:

- **Aldino Cardias** (48) é educador físico (Uniguaçu) e pós-graduado em Ciência do Treinamento Desportivo (Uniamérica) – será o chefe de gabinete e responsável por mapear e viabilizar demandas populares. Aldino também é empresário, foi arbitro de futsal, gestor da equipe profissional Foz Futsal e presidente da Liga Iguaçuense de Futsal (2012-2019).
- **Issam Menem** (26) é doutorando em Estudos Estratégicos Internacionais (UFRGS), mestre em Integração contemporânea da América Latina e graduado em Relações Internacionais (UNILA). Irá assessorar o vereador em visitas oficiais, prospecção de políticas públicas estratégicas e funções administrativas.
- **Ali Chams** (32) é formado em Relações Internacionais (Faculdades Rio Branco) e entusiasta de movimentos sociais. Terá a missão de gerir trâmites jurídicos e orientar sobre as leis. Ali é também professor, escritor e atua na área de comércio exterior.
- **Cristina Zanellatto** (21) é jornalista (UDC) e domina ferramentas de edição e finalização de vídeo. Terá como principal função assuntos relacionados às mídias sociais, comunicação e jornalismo. Cristina tem também experiência com TV e é autora do documentário "Fronteiras em Composição".

Cabeza News - 12 de Janeiro de 2021
Link:https://cabezanews.com/camara-aprova-reestruturacao-administrativa-de-chico-brasileiro-na-prefeitura-de-foz-do-iguacu/

Câmara aprova reestruturação administrativa de Chico Brasileiro na Prefeitura de Foz do Iguaçu

por **Ronildo Pimentel** · 12/01/2021 · Sem comentários

5 Shares | Compartilhar no Facebook | Compartilhar no Twitter | +

A reestruturação administrativa do Executivo, proposta pelo prefeito Chico Brasileiro, foi aprovada por unanimidade pela Câmara Municipal de Foz do Iguaçu, em Sessão Extraordinária, na manhã desta terça-feira, 12.

As alterações visam aprimorar e otimizar processos na administração municipal, com o objetivo de melhoria no planejamento e execução das ações da prefeitura. As mudanças não acarretarão aumento de despesas aos cofres públicos.

A proposta encaminhada à Câmara pela Prefeitura propõe alterações em dispositivos da Lei nº 4.638, que define a estrutura administrativa do município. As mudanças a serem implementadas referem-se à unificação de departamentos ou ao remanejamento das pastas. O projeto segue agora para sanção do prefeito Chico Brasileiro.

Transparência e Governo

Com a aprovação do Legislativo, a Secretaria Municipal de Governo passa a ser Secretaria Municipal da Transparência e Governança, e contará com uma Diretoria de Gestão da Transparência e Compliance.

A mudança visa fortalecer os mecanismos e instrumentos de prevenção, detecção, remediação e punição a fraudes e atos de corrupção da estrutura da administração municipal.

A pasta também vai assumir a Ouvidoria Geral do Município, e permanece com as atuais diretorias de Cerimonial e Relações Públicas, Comunicação Social e Informações Institucionais.

Turismo

A atual Secretaria de Turismo, Indústria, Comércio e Projetos Estratégicos será desmembrada e passará a ser Secretaria Municipal de Turismo e Projetos Estratégicos.

A Secretaria Municipal de Desenvolvimento Comercial, Industrial e Agropecuário vai agregar as atividades de Comércio, Indústria, Serviços, Empreendedorismo e Desenvolvimento Socioeconômico, que atualmente estão na Secretaria de Turismo; e as iniciativas da Secretaria Municipal de Agricultura e Abastecimento, que será extinta.

Bem-Estar Animal

A Secretaria do Meio Ambiente terá uma Diretoria de Bem-Estar Animal, com foco na coordenação de ações que já vem sendo desenvolvidas, como a castração gratuita e a distribuição de ração para cães e gatos.

Portal da Cidade - 12 de Janeiro de 2021
Link:https://foz.portaldacidade.com/noticias/politica/vereadores-aprovam-por-unanimidade-reestruturacao-administrativa-da-prefeitura-3149

POLÍTICA

Vereadores aprovam por unanimidade reestruturação administrativa da Prefeitura

Proposta visa otimizar processos da administração municipal e não acarretará aumento de despesas.

Postado em 12/01/2021 às 16:29

(Foto: Divulgação)

A reestruturação administrativa do Executivo, proposta pelo prefeito Chico Brasileiro, foi aprovada por unanimidade pela Câmara Municipal de Foz do Iguaçu, em Sessão Extraordinária, na manhã desta terça-feira, 12.

As alterações visam aprimorar e otimizar processos na administração municipal, com o objetivo de melhoria no planejamento e execução das ações da prefeitura. As mudanças não acarretarão aumento de despesas aos cofres públicos.

A proposta encaminhada à Câmara pela Prefeitura propõe alterações em dispositivos da Lei nº 4.638, que define a estrutura administrativa do município. As mudanças a serem implementadas referem-se à unificação de departamentos ou ao remanejamento das pastas. O projeto segue agora para sanção do prefeito Chico Brasileiro.

Transparência e Governo

Com a aprovação do Legislativo, a Secretaria Municipal de Governo passa a ser Secretaria Municipal da Transparência e Governança, e contará com uma Diretoria de Gestão da Transparência e Compliance.

A mudança visa fortalecer os mecanismos e instrumentos de prevenção, detecção, remediação e punição a fraudes e atos de corrupção da estrutura da administração municipal.

A pasta também vai assumir a Ouvidoria Geral do Município, e permanece com as atuais diretorias de Cerimonial e Relações Públicas, Comunicação Social e Informações Institucionais.

Turismo

A atual Secretaria de Turismo, Indústria, Comércio e Projetos Estratégicos será desmembrada e passará a ser Secretaria Municipal de Turismo e Projetos Estratégicos.

A Secretaria Municipal de Desenvolvimento Comercial, Industrial e Agropecuário vai agregar as atividades de Comércio, Indústria, Serviços, Empreendedorismo e Desenvolvimento Socioeconômico, que atualmente estão na Secretaria de Turismo; e as iniciativas da Secretaria Municipal de Agricultura e Abastecimento, que será extinta.

Bem-Estar Animal

A Secretaria do Meio Ambiente terá uma Diretoria de Bem-Estar Animal, com foco na coordenação de ações que já vem sendo desenvolvidas, como a castração gratuita e a distribuição de ração para cães e gatos.

Rádio Cultura - 12 de Janeiro de 2021
Link:https://www.radioculturafoz.com.br/2021/01/12/vereadores-aprovam-adequacoes-administrativas-do-executivo/

Vereadores aprovam adequações administrativas do Executivo

Câmara Municipal retoma as sessões ordinárias a partir de fevereiro; o Legislativo segue com atendimento gradual ao público.

por Rádio Cultura — 12 de janeiro de 2021 em Política Tempo de Leitura: 2min para ler A A

A Câmara de Vereadores de Foz do Iguaçu teve hoje a primeiro dia de voto aberto online em sessão extraordinária. Os parlamentares aprovaram, por unanimidade, o projeto de alteração na estrutura administrativa, proposta pelo prefeito Chico Brasileiro (PSD).

Uma das mudanças refere-se a nova nomenclatura da estrutura de Governo, que passa a ser denominada Secretaria de Transparência e Governança. Também houve o desmembramento dos setores de Indústria e Comércio, antes pertencente a estrutura da Secretaria de Turismo. Agora a nova pasta será denominada Secretaria de Desenvolvimento, Indústria e Agronegócio.

" A junção do setor da Agricultura ao segmento da Indústria e Comércio tem como objetivo incentivar a diversificação da matriz econômica, um dos pontos para retomada da economia local. Neste momento tanto o Poder Legislativo quanto o Poder Executivo trabalham com foco na recuperação de empregos e renda em

nosso município", avaliou o presidente Ney Patrício (PSD).

"A aprovação gerará muitos benefícios ao Município e ao contribuinte, pois visa, entre outras medidas, a retomada da estabilidade econômica local. Ademais, relevante trazer à tona que o referido Projeto de Lei, que foi aprovado, não acarretará aumento de despesas de cunho continuado, ou seja, não haverá ocorrência de impacto orçamentário-financeiro, considerando que a proposta apenas busca a readequação da estrutura organizacional, face às necessidades surgidas em algumas áreas de fundamental importância para a gestão e o desenvolvimento do Município." Comentou a vereadora Yasmin Hachem (PMDB), relatora do projeto na Câmara.

Acesso gradual

O Legislativo está aberto ao público de forma gradual neste mês de janeiro, atendendo as normas sanitárias neste período. Os cidadãos que pretendem visitar a Câmara devem obrigatoriamente usar máscara. Ao entrar no prédio será auferida temperatura e feita a higienização das mãos e calçados.

O acesso é temporário e o visitante será acompanhado por um funcionário até o gabinete dos vereadores. A visita é permitida somente duas pessoas por vez. Caso haja interesse em realizar outra visita, será orientado o visitante a retornar à recepção e realizar novamente o procedimento de higienização. A Câmara Municipal está em funcionamento das 8h às 14h, de segunda à sexta.

Fonte: Assessoria

Não Viu? - 12 de Janeiro de 2021
Link:https://www.naoviu.com.br/bancada-amem-chico-aprova-por-unanimidade-a-restruturacao-administrativa-da-prefeitura-de-foz/

Bancada "amém, Chico!" aprova por unanimidade a restruturação administrativa da Prefeitura de Foz

As alterações visam aprimorar e otimizar processos na administração municipal, diz o prefeito Chico Brasileiro

Por Vinícius Ferreira — 12 janeiro, 2021 Tempo de Leitura: 1 minuto(s)

Foto Ilustrativa: PMFI

Compartilhar Facebook | Twitter | Manda no Zap

A reestruturação administrativa do Executiv pelo prefeito Chico Brasileiro, foi aprovada por unanimidade pela Câmara Municipal de Foz do Iguaçu, em Sessão Extraordinária, na manhã desta terça-feira, 12.

As alterações visam aprimorar e otimizar processos na administração municipal, com o objetivo de melhoria no planejamento e execução das ações da prefeitura.

As mudanças não acarretarão aumento de despesas aos cofres públicos.

Com informações da PMFI

Cris Loose Compartilha - 12 de Janeiro de 2021
Link:https://www.crisloosecompartilha.com/2021/01/12/vereadores-aprovam-por-unanimidade-reestruturacao-administrativa-da-prefeitura/

Vereadores aprovam por unanimidade reestruturação administrativa da Prefeitura

Cris Loose - 12 de janeiro de 2021

O projeto foi encaminhado na semana passada para a Câmara. (Foto: AMN)

A reestruturação administrativa do Executivo, proposta pelo prefeito Chico Brasileiro, foi aprovada por unanimidade pela Câmara Municipal de Foz do Iguaçu, em Sessão Extraordinária, na manhã desta terça-feira (12).

De acordo com a Prefeitura, as alterações visam aprimorar e otimizar processos na administração municipal, com o objetivo de melhoria no planejamento e execução das ações da prefeitura. As mudanças não acarretarão aumento de despesas aos cofres públicos.

Com informações da AMN

Grupo Mundial - 12 de Janeiro de 2021
Link:https://www.grupomundial.com.br/post/transporte-coletivo-de-foz-vai-ser-pauta-na-c%C3%A2mara-municipal

Transporte coletivo de Foz vai ser pauta na Câmara Municipal

A Audiência Pública será votada na volta das sessões ordinárias, em fevereiro

A Câmara Municipal de Foz do Iguaçu pode começar o ano debatendo o Transporte Coletivo da cidade por meio de uma Audiência Pública.

A proposta, apresentada nesta terça-feira (12) pelo Vereador Adnan El Sayed (PSD) e vai à plenário no início de fevereiro. Se aprovada, ainda no próximo mês poderá ocorrer uma Audiência com a presença de gestores, trabalhadores e usuários dos ônibus em Foz.

Para Adnan, é preciso se garantir transparência e uma ampla discussão sobre a mobilidade de Foz. "Além disso, o transporte público é um indutor de crescimento e desenvolvimento econômico e o tema é relevante para toda cidade", afirmou.

O tema se arrasta por quase duas décadas e, atualmente, o Consórcio que opera o Sistema em Foz sofre intervenção da Prefeitura e, apesar das inúmeras tentativas de resolução, segue a insatisfação da população e problemas na oferta e operação das linhas.

Ainda, para agravar a situação, o sindicato que representa motoristas e cobradores, decretou greve nesta terça-feira.

Assessoria

Grupo Mundial - 12 de Janeiro de 2021
Link:https://www.grupomundial.com.br/post/vereadores-aprovam-por-unanimidade-reestrutura%C3%A7%C3%A3o-administrativa-da-prefeitura

Vereadores de Foz aprovam por unanimidade reestruturação administrativa da Prefeitura

Proposta visa otimizar processos da administração municipal e não acarretará aumento de despesas

A reestruturação administrativa do Executivo, proposta pelo prefeito Chico Brasileiro, foi aprovada por unanimidade pela Câmara Municipal de Foz do Iguaçu, em Sessão Extraordinária, na manhã desta terça-feira, 12.

As alterações visam aprimorar e otimizar processos na administração municipal, com o objetivo de melhoria no planejamento e execução das ações da prefeitura. As mudanças não acarretarão aumento de despesas aos cofres públicos.

A proposta encaminhada à Câmara pela Prefeitura propõe alterações em dispositivos da Lei nº 4.638, que define a estrutura administrativa do município. As mudanças a serem implementadas referem-se à unificação de departamentos ou ao remanejamento das pastas. O projeto segue agora para sanção do prefeito Chico Brasileiro.

Transparência e Governo

Com a aprovação do Legislativo, a Secretaria Municipal de Governo passa a ser Secretaria Municipal da Transparência e Governança, e contará com uma Diretoria de Gestão da Transparência e Compliance.

A mudança visa fortalecer os mecanismos e instrumentos de prevenção, detecção, remediação e punição a fraudes e atos de corrupção da estrutura da administração municipal.

A pasta também vai assumir a Ouvidoria Geral do Município, e permanece com as atuais diretorias de Cerimonial e Relações Públicas, Comunicação Social e Informações Institucionais.

Turismo

A atual Secretaria de Turismo, Indústria, Comércio e Projetos Estratégicos será desmembrada e passará a ser Secretaria Municipal de Turismo e Projetos Estratégicos.

A Secretaria Municipal de Desenvolvimento Comercial, Industrial e Agropecuário vai agregar as atividades de Comércio, Indústria, Serviços, Empreendedorismo e Desenvolvimento Socioeconômico, que atualmente estão na Secretaria de Turismo; e as iniciativas da Secretaria Municipal de Agricultura e Abastecimento, que será extinta.

Bem-Estar Animal

A Secretaria do Meio Ambiente terá uma Diretoria de Bem-Estar Animal, com foco na coordenação de ações que já vem sendo desenvolvidas, como a castração gratuita e a distribuição de ração para cães e gatos.

Facebook Acontece na Fronteira - 12 de Janeiro de 2021
Link:https://www.facebook.com/acontecenafronteira/posts/892172581354929

Diário do Transporte - 12 de Janeiro de 2021
Link:https://diariodotransporte.com.br/2021/01/12/greve-de-onibus-em-foz-do-iguacu-e-suspensa-apos-reuniao-com-interventor-em-empresas/

Greve de ônibus em Foz do Iguaçu é suspensa após reunião com interventor em empresas

Publicado em: 12 de janeiro de 2021

Parte dos pagamentos atrasados já foi quitada e cobradores reintegrados

ADAMO BAZANI

A greve de funcionários do sistema de transportes públicos de Foz do Iguaçu, que estava marcada para ocorrer nesta terça-feira, 12 de janeiro de 2021, foi suspensa após uma reunião entre o sindicato da categoria e o interventor da prefeitura no Consórcio Sorriso, Rafael Carboneira, que ocorreu nesta segunda-feira (11).

Como mostrou o ***Diário do Transporte,*** em 19 de dezembro de 2020, a Câmara Municipal aprovou o projeto de lei autorizando a prefeitura a subvencionar o transporte coletivo e realizar a intervenção por um período inicial de seis meses.

Relembre:

https://diariodotransporte.com.br/2020/12/19/sob-intervencao-salarios-dos-funcionarios-do-transporte-coletivo-serao-pagos-pela-prefeitura-de-foz-do-iguacu/

De acordo com o sindicato, a suspensão da greve é por 15 dias até que sejam concluídas as negociações, mas já foram realizados pagamentos de vale-alimentação atrasado referente às empresas Cidade Verde e Valle do Iguaçu e a reintegração dos cobradores da empresa Transbalan.

Veja a nota na íntegra:

Os dirigentes sindicais se reuniram neste dia 11 as 17h e resolveram que, tendo em vista que, o interventor já pagou o vale alimentação dos funcionários da empresa Cidade Verde e Valle do Iguaçu e que a partir desta terça, 12, todo o sistema vai operar novamente cobrando em dinheiro, além disso, ponderando que os cobradores do quadro da empresa Balan, no total de 16 cobradores, já estão novamente em seus postos de trabalho, decidiram suspender a paralisação.

Foi proposto que, em comum acordo, será feito um T.A.C e será marcada audiência na promotoria pública do trabalho para renovar o acordo coletivo de trabalho para o período da intervenção, sem prejuízo de discutir todas as cláusulas do acordo, inclusive o vale alimentação natalino.

Diante destas circunstânciaa compreende-se que só com os ônibus rodando e cobrando em dinheiro é que vai ser possível aumentar o número de passageiros. Caso aumente nos próximos 15 dias será exigido a contratação dos motoristas e cobradores. Nestes termos a diretoria entendeu ser melhor suspender a greve por um período de 15 dias para concluir as negociações.

Adamo Bazani, jornalista especializado em transportes

Foz Digital - 12 de Janeiro de 2021
Link:https://foz.digital/2021/01/21/juventude-grupo-debate-o-papel-da-camara-municipal-nas-politicas-publicas/

21/01/2021 FOZ.DIGITAL

Juventude: grupo debate o papel da Câmara Municipal nas políticas públicas

O encontro, mediado por um vereador, aconteceu em uma cafeteria de Foz do Iguaçu e reuniu jovens e pessoas atuantes na juventude.

Um grupo de jovens e pessoas ligadas às políticas públicas para a juventude debateu, nesta terça-feira (19) na Co.Ar Cafeteria, em Foz do Iguaçu, questões ligadas à cidade e à população jovem, em especial temas como emprego, renda, educação e direito à cidade.

A atividade foi proposta e mediada pelo economista e vereador Adnan El Sayed (PSD) e contou com a presença de professores, estudantes e profissionais jovens ou que atuam diretamente com jovens e teve a Câmara Municipal como destaque, a partir de avaliações de projetos e propostas a serem apresentados ao Legislativo da cidade.

Num formato de roda de conversa, as pessoas apresentaram reivindicações e relataram problemas da cidade sobre temas como cultura, lazer, esporte, educação e direito à mobilidade e ao transporte público.

Adnan relatou ações feitas por seu mandato nos primeiros dias de janeiro, destacando o pedido de Audiência Pública para discutir o transporte coletivo. "Queremos ouvir a população e saber qual é a percepção que ela tem do transporte da cidade, bem como conhecer a fundo as planilhas de custo do sistema e ajudar no planejamento de uma possível licitação para o futuro.", afirmou.

Outro tema debatido foi o emprego e a renda, considerado por muitos economistas como um gargalo às políticas públicas para a juventude, com propostas e sugestões de projetos de empreendedorismo, inovação e estágio para os jovens.

Adnan foi eleito com uma plataforma desenvolvimentista, de transparência e de valorização do ser humano e do cidadão e se comprometeu em manter fóruns permanentes de diálogo. "É muito importante ouvir as pessoas e, em especial, as pessoas jovens.", afirmou.

Participou também do evento o Coletivo de Cidadania de Foz do Iguaçu.

Foz Digital - 12 de Janeiro de 2021
Link:https://foz.digital/2021/01/12/transporte-coletivo-de-foz-vai-ser-pauta-na-camara-municipal/

12/01/2021 FOZ.DIGITAL

Transporte coletivo de Foz volta a ser pauta na Câmara Municipal

A Audiência Pública será votada na volta das sessões ordinárias, em fevereiro

A Câmara Municipal de Foz do Iguaçu pode começar o ano debatendo o Transporte Coletivo da cidade por meio de uma Audiência Pública.

A proposta, apresentada nesta terça-feira (12) pelo Vereador Adnan El Sayed (PSD) e vai à plenário no início de fevereiro. Se aprovada, ainda no próximo mês poderá ocorrer uma Audiência com a presença de gestores, trabalhadores e usuários dos ônibus em Foz.

Para Adnan, é preciso se garantir transparência e uma ampla discussão sobre a mobilidade de Foz. "Além disso, o transporte público é um indutor de crescimento e desenvolvimento econômico e o tema é relevante para toda cidade", afirmou.

O tema se arrasta por quase duas décadas e, atualmente, o Consórcio que opera o Sistema em Foz sofre intervenção da Prefeitura e, apesar das inúmeras tentativas de resolução, segue a insatisfação da população e problemas na oferta e operação das linhas.

Ainda, para agravar a situação, o sindicato que representa motoristas e cobradores, decretou greve nesta terça-feira.

Vereador Adnan é o autor da proposta.

H2Foz - 12 de Janeiro de 2021
Link:https://www.h2foz.com.br/politica/vereadores-aprovam-mudancas-nas-secretarias-de-foz-sem-votos-contrarios/

Vereadores aprovam mudanças nas secretarias de Foz sem votos contrários

São ajustes em secretarias, órgãos e pastas da administração - Foto: Câmara de Foz

Por Paulo Bogler - H2FOZ

Projeto do Executivo foi a primeira matéria deliberada pela atual legislatura. Veja as mudanças.

Na primeira votação da atual legislatura, os vereadores aprovaram os ajustes em secretarias, órgãos e pastas da administração municipal. O projeto do prefeito Chico Brasileiro (PSD) passou por unanimidade, em sessão extraordinária desta terça-feira, 12.

Leia também:

Novos secretários são anunciados para a Prefeitura de Foz do Iguaçu

Entre as principais mudanças estão o desmembramento do turismo do setor industrial e comercial. Como efeito, foram instituídas as secretarias de Turismo e Projetos Estratégicos e a de Desenvolvimento Comercial, Industrial e Agropecuário.

Outra alteração constitui a Secretaria Municipal da Transparência e Governança, a partir da extinção da área de governo. Também foi reestruturado o Gabinete do Prefeito, e a Secretaria de Saúde passará a ter uma Assessoria de Apoio Técnico ao Gabinete. Meio Ambiente contará com diretoria de Bem-Estar Animal.

Sustenta a prefeitura que as mudanças não resultarão em gastos a mais no orçamento público. "As alterações visam aprimorar e otimizar processos na administração municipal, com o objetivo de melhoria no planejamento e execução das ações da prefeitura", informou a assessoria da gestão.

GDia - Edição 1311 - 13 de Janeiro de 2021 - Pág. 05

TRANSPARÊNCIA

Vereadores de Foz do Iguaçu divulgam informações sobre assessores

Em 2019, a Casa de Leis teve gasto superior a R$ 24,7 milhões, mais de R$ 95 para cada morador, segundo o Observatório Social

Ronildo Pimentel
Reportagem

Com o início da nova legislatura, vereadores de Foz do Iguaçu aproveitam para divulgar em redes sociais a lista com fotos e informações sobre a formação dos assessores. Os parlamentares tem direito a quatro indicados para auxiliar na elaboração de projetos, atendimento ao público e identificação de demandas sociais. Em 2019, a Casa de Leis teve uma despesa acima de R$ 24,7 milhões.

A Câmara de Vereadores de Foz do Iguaçu é composta por 15 legisladores. Na última segunda-feira (11), saiu a primeira lista de nomeados pelo presidente Ney Patrício no Diário Oficial do Município, em cargos de assessor parlamentar. A expectativa é que sejam nomeados 60 nesta condição. Cada um terá rendimento bruto de aproximadamente R$ 8,9 mil, gerando uma despesa mensal de R$ 534 mil, mais o 13º Salário. O Legislativo deve gastar cerca de R$ 7 milhões somente com o pagamento de assessores dos vereadores neste ano. Até o final desta legislatura serão gastos cerca de R$ 28 milhões.

Vereadores divulgaram nas redes sociais a lista de nomes com informações sobre formação e qualificação dos assessores

Pelo menos dois dos novos parlamentares que assumiram em 1º de janeiro publicaram a lista dos assessores, sob o argumento de compromisso com a transparência assumido durante a campanha eleitoral. "Eis aqui o nosso time!", afirma Yasmin Hachem em postagem no Facebook. "Sempre que alguma dessas pessoas da foto forem falar com você, estarão representando o mandato", completou.

A equipe de Yasmin é composta por Clariana Galvão, formada em Direito e pós graduanda em Gestão Pública, que vai atuar na orientação sobre política local e gestão e organização das demandas rotineiras e Gabriela de Paula, formada em Direito com especialização em comunicação, criação e planejamento de conteúdo. "Ela é responsável pela comunicação do nosso gabinete!", diz a parlamentar.

Integram o gabinete ainda João Luis Muller que e é graduando em Engenharia de Produção e será o contato com a base esportiva, universitária, e da juventude da vereadora. O quarto assessor é João Victor Priess De Bastiani que é formado em Direito, pós graduado em Direito Processual Civil, em relações internacionais contemporâneas e será o jurídico e legislativo do time.

Mais transparência

O vereador Adnan El Sayed também divulgou no Facebook fotos e informações profissionais e da capacitação do seu quadro de assessores nomeados. A equipe terá como chefe de gabinete Aldino Cardias, que é educador físico (Uniguaçu) e pós-graduado em Ciência do Treinamento Desportivo (Uniamérica). Ele será responsável por mapear e viabilizar demandas da população.

O gabinete é formado ainda por Issam Menem, que é doutorando em Estudos Estratégicos Internacionais (UFRGS), mestre em Integração contemporânea da América Latina e graduado em Relações Internacionais (UNILA). Ele irá assessorar o vereador em visitas oficiais, prospecção de políticas públicas estratégicas e funções administrativas.

A equipe terá também Ali Chams que é formado em Relações Internacionais (Faculdades Rio Branco) e entusiasta de movimentos sociais. Ele vai gerir trâmites jurídicos e orientar sobre as leis.

A comunicação do mandato será realizada pela jornalista Cristina Zanellatto, com conhecimentos em vídeo e mídias sociais. Os demais vereadores ainda não divulgaram formalmente os assessores nomeados ou ainda por nomear.

Panorama

De acordo com dados apurados pelo Observatório Social, em 2019, a Câmara de Foz do Iguaçu teve um gasto total de R$ 24.725.742,92. Como a cidade tem mais de 258,5 mil habitantes segundo o IBGE, cada parlamentar teve um gasto per capta de R$ 95,64 distribuídos entre salários, material de consumo e manutenção da Casa de Leis.

As despesas do legislativo iguaçuense no ano passado ainda não foram fechadas. Para este ano, a expectativa que os valores sejam semelhantes, uma vez que os parlamentares devem manter o total de assessores a que tem direito.

GDia - Edição 1311 - 13 de Janeiro de 2021 - Pág. 06

Análise

Os vereadores passam um olhar no projeto que altera a estrutura administrativa da prefeitura. É uma boa oportunidade de os novatos fazerem uma "escolinha" sobre o tema e entenderem melhor as medidas orçamentárias e o efeito que as mudanças causam no atendimento ao contribuinte. Com o contingente de vereadores aliados, a prefeitura não terá problemas em aprovar as demandas.

GDia - Edição 1311 - 13 de Janeiro de 2021 - Pág. 08

MUDANÇA

Câmara aprova reestruturação administrativa da Prefeitura

Proposta visa otimizar processos da administração municipal e não acarretará aumento de despesas

DC CMFI
Reportagem

A reestruturação administrativa do Executivo, proposta pelo prefeito Chico Brasileiro, foi aprovada por unanimidade pela Câmara Municipal de Foz do Iguaçu, em Sessão Extraordinária, na manhã desta terça-feira, 12.

As alterações visam aprimorar e otimizar processos na administração municipal, com o objetivo de melhoria no planejamento e execução das ações da prefeitura. As mudanças não acarretarão aumento de despesas aos cofres públicos.

A proposta encaminhada à Câmara pela Prefeitura propõe alterações em dispositivos da Lei nº 4.638, que define a estrutura administrativa do município. As mudanças a serem implementadas referem-se à unificação de departamentos ou ao remanejamento das pastas. O projeto segue agora para sanção do prefeito Chico Brasileiro.

Transparência e Governo

Com a aprovação do Legislativo, a Secretaria Municipal de Governo passa a ser Secretaria Municipal da Transparência e Governança, e contará com uma Diretoria de Gestão da Transparência e Compliance.

A mudança visa fortalecer os mecanismos e instrumentos de prevenção, detecção, remediação e punição a fraudes e atos de corrupção da estrutura da administração municipal.

A pasta também vai assumir a Ouvidoria Geral do Município, e permanece com as atuais diretorias de Cerimonial e Relações Públicas, Comunicação Social e Informações Institucionais.

Turismo

A atual Secretaria de Turismo, Indústria, Comércio e Projetos Estratégicos será desmembrada e passará a ser Secretaria Municipal de Turismo e Projetos Estratégicos.

A Secretaria Municipal de Desenvolvimento Comercial, Industrial e Agropecuário vai agregar as atividades de Comércio, Indústria, Serviços, Empreendedorismo e Desenvolvimento Socioeconômico, que atualmente estão na Secretaria de Turismo; e as iniciativas da Secretaria Municipal de Agricultura e Abastecimento, que será extinta.

Vereadores aprovaram projeto de reestruturação administrativa do Executivo

Bem-Estar Animal

A Secretaria do Meio Ambiente terá uma Diretoria de Bem-Estar Animal, com foco na coordenação de ações que já vem sendo desenvolvidas, como a castração gratuita e a distribuição de ração para cães e gatos.

Transporte coletivo de Foz do Iguaçu vai ser pauta na Câmara Municipal

A Câmara Municipal de Foz do Iguaçu pode começar o ano debatendo o Transporte Coletivo da cidade por meio de uma Audiência Pública.

A proposta, apresentada nesta terça-feira (12) pelo Vereador Adnan El Sayed (PSD) e vai à plenário no início de fevereiro. Se aprovada, ainda no próximo mês poderá ocorrer uma Audiência com a presença de gestores, trabalhadores e usuários dos ônibus em Foz.

Para Adnan, é preciso se garantir transparência e uma ampla discussão sobre a mobilidade de Foz. "Além disso, o transporte público é um indutor de crescimento e desenvolvimento econômico e o tema é relevante para toda cidade", afirmou.

O tema se arrasta por quase duas décadas e, atualmente, o Consórcio que opera o Sistema em Foz sofre intervenção da Prefeitura e, apesar das inúmeras tentativas de resolução, segue a insatisfação da população e problemas na oferta e operação das linhas.

Ainda, para agravar a situação, o sindicato que representa motoristas e cobradores, decretou greve nesta terça-feira.

Adnan El Sayed: "O transporte público é um indutor de crescimento e desenvolvimento econômico"

O Paraná - 13 de Janeiro de 2021
Link:https://oparana.com.br/noticia/vereadores-aprovam-por-unanimidade-reestruturacao-administrativa-municipal/

Vereadores aprovam por unanimidade reestruturação administrativa municipal

13/01/2021 às 08:38 por Silmara Santos

Foz do Iguaçu – A reestruturação administrativa do Executivo, proposta pelo prefeito Chico Brasileiro, foi aprovada por unanimidade pela Câmara Municipal de Foz do Iguaçu, em sessão extraordinária, na manhã dessa terça-feira (12).

As alterações visam aprimorar e otimizar processos na administração municipal com o objetivo de melhoria no planejamento e na execução das ações da prefeitura. As mudanças não acarretarão aumento de despesas aos cofres públicos.

A proposta encaminhada à Câmara pela prefeitura propõe alterações em dispositivos da Lei 4.638, que define a estrutura administrativa do Município. As mudanças a serem implementadas se referem à unificação de departamentos ou ao remanejamento das pastas. O projeto segue agora para sanção do prefeito Chico Brasileiro.

Transparência

Com a aprovação do Legislativo, a Secretaria Municipal de Governo passa a ser Secretaria Municipal da Transparência e Governança e contará com uma Diretoria de Gestão da Transparência e Compliance.

A mudança visa fortalecer os mecanismos e os instrumentos de prevenção,

A mudança visa fortalecer os mecanismos e os instrumentos de prevenção, detecção, remediação e punição a fraudes e atos de corrupção da estrutura da administração municipal.

A pasta também vai assumir a Ouvidoria Geral do Município e permanece com as atuais diretorias de Cerimonial e Relações Públicas, Comunicação Social e Informações Institucionais.

Turismo

A atual Secretaria de Turismo, Indústria, Comércio e Projetos Estratégicos será desmembrada e passará a ser Secretaria Municipal de Turismo e Projetos Estratégicos.

A Secretaria Municipal de Desenvolvimento Comercial, Industrial e Agropecuário vai agregar as atividades de Comércio, Indústria, Serviços, Empreendedorismo e Desenvolvimento Socioeconômico, que atualmente estão na Secretaria de Turismo; e as iniciativas da Secretaria Municipal de Agricultura e Abastecimento, que será extinta.

Bem-Estar Animal

A Secretaria do Meio Ambiente terá uma Diretoria de Bem-Estar Animal, com foco na coordenação de ações que já vêm sendo desenvolvidas, como a castração gratuita e a distribuição de ração para cães e gatos.

Portal da Cidade - 13 de Janeiro de 2021
Link:https://foz.portaldacidade.com/noticias/turismo/programa-foz-conhecendo-foz-sera-lancado-neste-sabado-buscando-geracao-de-renda-4022

TURISMO

Programa Foz Conhecendo Foz será lançado neste sábado buscando geração de renda

Programa vai proporcionar visita aos atrativos turísticos exclusivamente aos moradores de Foz do Iguaçu; Agendamento poderá ser feito pelo telefone 156.

Postado em 13/01/2021 às 10:30

(Foto: Divulgação)

A Prefeitura Municipal de Foz do Iguaçu dará início neste sábado (16) ao Programa Foz Conhecendo Foz, com a oferta de passeios turísticos para os moradores.

Voltado ao resgate socioeconômico e fomento do turismo, o Programa Foz Conhecendo Foz contempla a geração de renda para guias de turismo e transportadores turísticos e escolares que tiveram suas atividades impactadas

pela pandemia da Covid-19. Ao mesmo tempo, proporciona experiências aos moradores como àquelas que turistas apreciam ao visitar a cidade.

Os passeios serão gratuitos, ofertados em parceria com os atrativos. Para agendar a visita, o morador deverá ligar para o 156, de segunda a sexta-feira, das 8h30 às 14 horas. Serão disponibilizados passeios para o Parque Nacional do Iguaçu, Marco das Três Fronteiras, Itaipu e Ecomuseu.

"Uma equipe organizada pela Secretaria de Turismo vai atender a ligação e agendar o passeio de interesse do morador. No ato de agendamento, serão solicitados documentos pessoais e serão determinados data, horário e o ponto de encontro, que poderá ser um equipamento público no bairro onde reside o munícipe, como escola ou CMEI. Conforme o edital de chamamento público do Programa, no momento do embarque para o passeio, cada morador deverá apresentar ao guia de turismo o documento de identificação pessoal e o comprovante de residência", explicou o coordenador do programa, Leandro Vandré Heineck.

Já em relação aos profissionais que prestarão os serviços em campo, até agora foram cadastrados 173 guias de turismo e 121 transportadores turísticos e escolares. As inscrições seguem abertas na sede da Prefeitura, na Praça Getúlio Vargas, nº 280, Centro, no horário das 8h30 às 14h.

Para participar da ação, os trabalhadores deverão comprovar a aquisição de conhecimento técnico, histórico e cultural. Eles também assinarão termos de compromisso de atendimento a todas as medidas sanitárias e protocolos de segurança que estão sendo recomendados pela legislação, a fim de garantir a segurança contra a COVID-19. Os guias de turismo, autônomos ou pessoa jurídica, também deverão ter o cadastro ativo no CADASTUR.

"É uma ação estratégica que vai gerar renda aos trabalhadores, mas também cria a valorização, o conhecimento e o pertencimento da população com a cidade", comentou o Secretário de Turismo, Paulo Angeli.

O Programa Foz Conhecendo Foz é uma iniciativa da Prefeitura Municipal de Foz do Iguaçu, com apoio do Legislativo e das categorias representativas, como a LIGUIA (Liga Independente dos Guias de Turismo de Foz do Iguaçu), COOTTRAFOZ (Cooperativa de Transporte e Turismo Alternativo), SINPROVETE (Sindicato dos Proprietários de Veículos no Transporte Escolar Foz do Iguaçu) e parceria com as instituições responsáveis pelos atrativos, quais sejam o Instituto Chico Mendes de Conservação da Biodiversidade (ICMBio), Itaipu Binacional e Cataratas do Iguaçu S/A.

HLucas - 13 de Janeiro de 2021
Link:https://www.hlucas.com.br/blog/2021/01/13/98740/

CANDIDATO DO PT A PREFEITURA DE FOZ NOMEADO DIRETOR ADMINISTRATIVO NA CÂMARA MUNICIPAL

Por Hélio Lucas | 13 de janeiro de 2021 - 20:32h | 1 comentário

O presidente da Câmara Municipal Ney Patrício (PSD) nomeou como diretor administrativo da casa o Luiz Henrique Dias da Silva que concorreu a prefeito por Foz pelo PT. Fez uma ninharia de votos. Um fiasco. Agora vai ganhar R$ 10.200,00 (dez mil e duzentos reais) como DAS 3.

Pelo andar da carruagem essa passagem do Ney Patrício pela segunda vez pela presidência da Casa de Leis promete grandes emoções...

Amém!

Luiz Henrique que foi um fiasco na corrida eleitoral ganhou a sua tetinha...

GDia - 13 de Janeiro de 2021
Link:https://gdia.com.br/noticia/transporte-coletivo-de-foz-vai-ser-pauta-na-camara-municipal

Transporte coletivo de Foz vai ser pauta na Câmara Municipal

13/01/2021 às 00:02 - *Por: Redação 1*

A Câmara Municipal de Foz do Iguaçu pode começar o ano debatendo o Transporte Coletivo da cidade por meio de uma Audiência Pública.
A proposta, apresentada nesta terça-feira (12) pelo Vereador Adnan El Sayed (PSD) e vai à plenário no início de fevereiro. Se aprovada, ainda no próximo mês poderá ocorrer uma Audiência com a presença de gestores, trabalhadores e usuários dos ônibus em Foz.

Para Adnan, é preciso se garantir transparência e uma ampla discussão sobre a mobilidade de Foz. "Além disso, o transporte público é um indutor de crescimento e desenvolvimento econômico e o tema é relevante para toda cidade", afirmou.

GDia - 13 de Janeiro de 2021
Link:https://www.gdia.com.br/noticia/camara-aprova-reestruturacao-administrativa-da-prefeitura

Câmara aprova reestruturação administrativa da Prefeitura

13/01/2021 às 00:02 - *Por: Redação 1*

Vereadores aprovaram projeto de reestruturação administrativa do Executivo

A reestruturação administrativa do Executivo, proposta pelo prefeito Chico Brasileiro, foi aprovada por unanimidade pela Câmara Municipal de Foz do Iguaçu, em Sessão Extraordinária, na manhã desta terça-feira, 12.

As alterações visam aprimorar e otimizar processos na administração municipal, com o objetivo de melhoria no planejamento e execução das ações da prefeitura. As mudanças não acarretarão aumento de despesas aos cofres públicos.

A proposta encaminhada à Câmara pela Prefeitura propõe alterações em dispositivos da Lei nº 4.638, que define a estrutura administrativa do município. As mudanças a serem implementadas referem-se à unificação de departamentos ou ao remanejamento das pastas. O projeto segue agora para sanção do prefeito Chico Brasileiro.

GDia - 13 de Janeiro de 2021
Link:https://www.gdia.com.br/noticia/fechamento-nao-e-politica-correta-contra-a-covid-19-diz-bolsonaro(xc)

Vereadores de Foz divulgam informações sobre assessores

13/01/2021 às 00:01 - *Por: Redação 1*

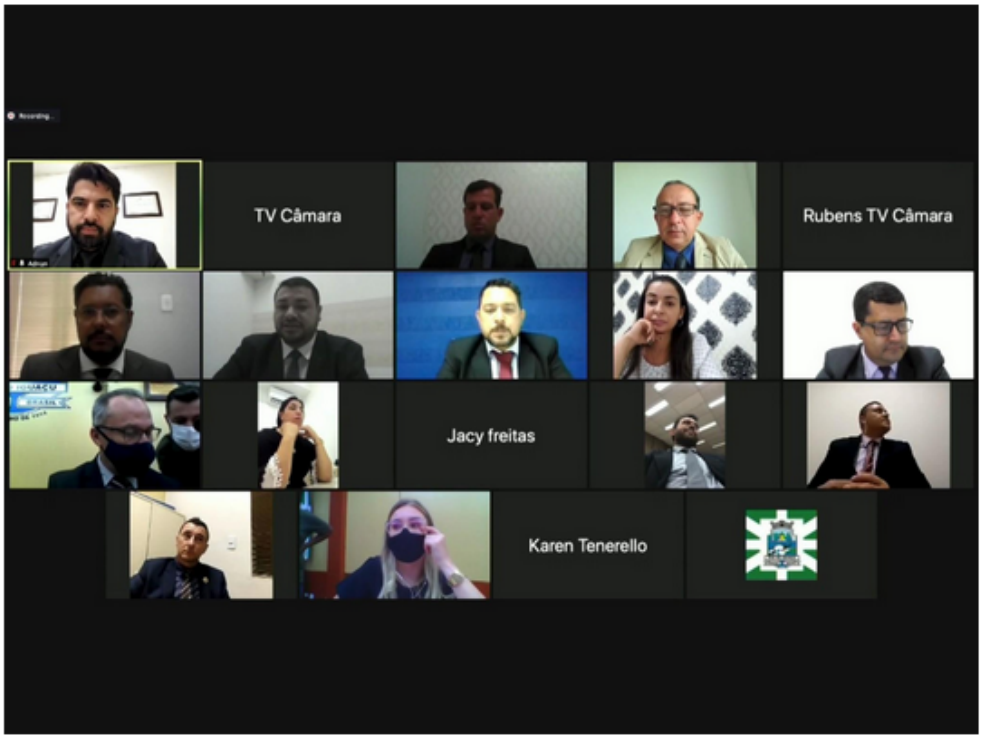

Vereadores divulgaram nas redes sociais a lista de nomes com informações sobre formação e qualificação dos assessores

Com o início da nova legislatura, vereadores de Foz do Iguaçu aproveitam para divulgar em redes sociais a lista com fotos e informações sobre a formação dos assessores. Os parlamentares tem direito quatro indicados para auxiliar na elaboração de projetos, atendimento ao público e identificação de demandas sociais. Em 2019, a Casa de Leis teve uma despesa acima de R$ 24,7 milhões.

A Câmara de Vereadores de Foz do Iguaçu é composta por 15 legisladores. Na última segunda-feira (11), saiu a primeira lista de nomeados pelo presidente Ney Patrício no Diário Oficial do Município, em cargos de assessor parlamentar. A expectativa é que sejam nomeados 60 nesta condição. Cada um terá rendimento bruto de aproximadamente R$ 8,9 mil, gerando uma despesa mensal de R$ 534 mil, mais o 13º Salário. O Legislativo deve gastar cerca de R$ 7 milhões somente com o pagamento de assessores

H2Foz - 13 de Janeiro de 2021
Link:https://www.h2foz.com.br/coluna/da-redacao/candidato-do-pt-derrotado-na-eleicao-para-prefeito-de-foz-ocupara-diretoria-da-camara/

Candidato do PT derrotado na eleição para prefeito de Foz ocupará diretoria da Câmara

Luiz Henrique Dias

Por Blog da Redação

Quando o assunto é política, perder nem sempre tem significado absoluto. Nesse meio, de códigos próprios que muitas vezes soam mal aos ouvidos – e ao fígado – do contribuinte, isto é, do cidadão, vitórias podem ser minimizadas, e derrotas, potencializadas. Tudo depende do contexto e de uma dose de conveniência, acrescente-

se.

Repare, sem torcer o nariz. O candidato a prefeito de Foz do Iguaçu pelo PT, Luiz Henrique Dias, derrotado nas eleições municipais, ocupará uma diretoria na Câmara de Vereadores. A nomeação é do presidente do Legislativo, o vereador Ney Patrício, que é do PSD, a mesma agremiação do prefeito Chico Brasileiro e do governador Ratinho Junior.

PORTARIA DA PRESIDÊNCIA Nº 025/2021

O Presidente da Câmara Municipal de Foz do Iguaçu, Estado do Paraná, no uso de suas atribuições legais,

RESOLVE

Nomear o Senhor **LUIZ HENRIQUE DIAS DA SILVA,** portador da Cédula de Identidade nº 8.712.844-0 SESP/PR e CPF nº 034.162.049-13, para exercer o Cargo em Comissão de Diretor de Administração, Referência DAS-3, a contar de 11 de janeiro de 2021, revogadas as disposições em contrário.

Gabinete do Presidente da Câmara Municipal de Foz do Iguaçu, 11 de janeiro de 2021.

Ney Patrício
Presidente

Não. PT e PSD não eram aliados no pleito municipal de outubro passado, por óbvio. O PT, com Luiz de candidato, obteve 2.884 votos, ficando na sexta colocação, entre oito postulantes à prefeitura. O PSD venceu, reelegendo Brasileiro. Dá para dizer que o petista perdeu, mas não deixou de ganhar.

De acordo com a portaria da presidência da Câmara, publicada nesta quarta-feira, 13, no Diário Oficial do Município (DOM), Luiz Henrique Dias passa a exercer o cargo em comissão de diretor de Administração, com investidura na função a partir da data retroativa de 11 de janeiro. E ficam revogadas as disposições contrárias, diz o texto da nomeação.

JNT News - 13 de Janeiro de 2021
Link:http://www.jntnews.com.br/noticias/politica/626999

Vereadores aprovam adequações administrativas do Executivo

Publicada em 13/01/21 às 16:27h - 149 visualizações

por JNT NEWS com assessoria

Compartilhe

Link da Notícia:

http://www.jntnews.com.br/noticias/politica/626999/1

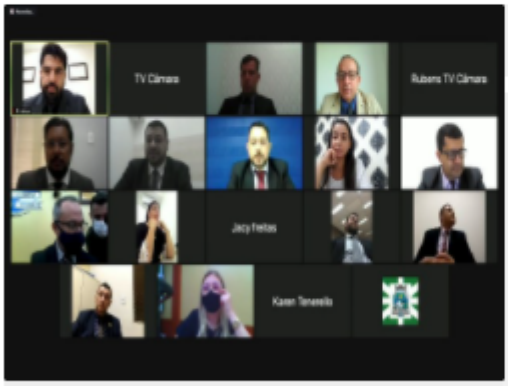

(Foto: assessoria)

Câmara Municipal retoma as sessões ordinárias a partir de fevereiro; o Legislativo segue com atendimento gradual ao público.

A

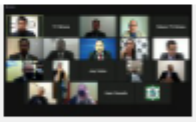

Câmara de Vereadores de Foz do Iguaçu teve hoje (12/01) o primeiro dia de voto aberto online em sessão extraordinária. Os parlamentares aprovaram, por unanimidade, o projeto de alteração na estrutura administrativa proposta pelo prefeito Chico Brasileiro (PSD).

Uma das mudanças refere-se a nova nomenclatura da estrutura administrativa do governo, agora denominada Secretaria de Transparência e Governança. Também houve o desmembramento na Indústria e Comércio, antes pertencente a estrutura da Secretaria de Turismo. Agora a nova pasta será denominada Secretaria de Desenvolvimento, Indústria e Agronegócio.

" A junção do setor da agricultura ao segmento da Indústria e Comércio tem como objetivo incentivar a diversificação da matriz econômica, um dos pontos para retomada da economia local. Neste momento tanto o Poder Legislativo quanto o Executivo trabalham com foco na recuperação de empregos e renda em nosso município", avaliou o presidente Ney Patrício (PSD).

"A aprovação gerará muitos benefícios ao município e ao contribuinte, pois visa, entre outras medidas, a retomada da estabilidade econômica local. Ademais, relevante dizer que o referido Projeto de Lei, que foi aprovado, não acarretará aumento de despesas e busca objetivamente a readequação da estrutura organizacional, em razão das necessidades surgidas", disse a vereadora Yasmin Hachem (PMDB), relatora do projeto na Câmara

Acesso gradual - Moradores podem visitar o Legislativo

O Legislativo está aberto ao público de forma gradual neste mês de janeiro, atendendo as normas sanitárias neste período. Os moradores que pretendem visitar a Câmara devem obrigatoriamente usar máscara. Ao entrar no prédio será verificada a temperatura e feita a higienização das mãos e calçados.

O acesso é temporário e o visitante será acompanhado por um funcionário até o gabinete dos vereadores. A visita é permitida somente duas pessoas por vez. Caso haja interesse em realizar outra visita, será orientado o visitante a retornar a recepção e realizar novamente o procedimento de higienização. A Câmara Municipal está pleno funcionamento das 8h às 14h, de segunda a sexta-feira.

CLIPPING JANEIRO
01 a 31/01/2021

Facebook H2Foz - 13 de Janeiro de 2021
Link:https://www.facebook.com/h2foz/posts/3263092737130650

Facebook JNT News - 13 de janeiro de 2021
Link:https://www.facebook.com/permalink.php?story_fbid=709759826379254&id=305456330142941

CLIPPING JANEIRO
01 a 31/01/2021

Facebook HLucas - 13 de Janeiro de 2021
Link:https://www.facebook.com/helioeduardolucas/posts/10218382102200023

Facebook Cabeza News - 13 de Janeiro de 2021
Link:https://www.facebook.com/cabezanews/posts/1078765055881780

Cabeza News - 13 de Janeiro de 2021
Link:https://cabezanews.com/vereadora-yasmin-hachem-tambem-divulga-foto-e-informacoes-dos-assessores-na-camara-de-foz/

Vereadora Yasmin Hachem também divulga foto e informações dos assessores na Câmara de Foz

por **Ronildo Pimentel** · 13/01/2021 · Sem comentários

4
Shares

Compartilhar no Facebook | Compartilhar no Twitter | +

Yasmin Hachem com seu quadro de assessores (Foto: Facebook/Divulgação)

A vereadora Yasmin Hachem (MDB) também divulgou nas redes sociais, fotos e informações sobre seu **time de assessores** na Câmara de Foz do Iguaçu.

"Como prometido nos stories, eis aqui o nosso time! Sempre que alguma dessas pessoas da foto forem falar com você, estarão representando o mandato", escreveu Yasmin.

Abaixo detalhes do time da vereadora:

- Clariana Galvão tem 29 anos, é formada em Direito e pós graduanda em Gestão Pública. Ela desempenha o papel de orientar sobre política local, e faz a gestão e organização das demandas rotineiras!
- Gabriela de Paula tem 26 anos, é formada em Direito. Tem especialização em mídias sociais, criação e planejamento de conteúdo. Ela é responsável pela comunicação do nosso gabinete!
- João Luis Muller tem 28 anos e é graduando em Engenharia de Produção. Ele é o nosso contato com a base esportiva, universitária, e da juventude como um todo!
- João Victor Priess De Bastiani tem 24 anos, é formado em Direito, pós graduado em Direito Processual Civil, em relações internacionais contemporâneas e será o jurídico e legislativo do nosso gabinete!

"Estou muito feliz pelas escolhas! São pessoas maravilhosas, de boa índole e muita integridade, e com especificidades necessárias pra seguir comigo nessa caminhada", completou Yasmin.

Contexto

No pleito de 15 de novembro do ano passado, Yasmin Hachem recebeu 2.228 votos, segundo melhor desempenho nas urnas, garantindo o primeiro mandato na Casa de Leis de Foz do Iguaçu (**AQUI** para relembrar).

Facebook Portal Rádio Clube - 13 de Janeiro de 2021
Link:https://www.facebook.com/portalradioclube/posts/2315789508567613

Portal Rádio Clube
13 de janeiro ·

Câmara Municipal retoma as sessões ordinárias a partir de fevereiro; o Legislativo segue com atendimento gradual ao público.

Ouça a Rádio Clube, música e informação - www.portalclube.com

PORTALCLUBE.COM
Vereadores aprovam adequações administrativas do Executivo

CLIPPING JANEIRO
01 a 31/01/2021

14/01/2021

GDia - Edição 1312 - 14 de Janeiro de 2021 - Pág. 06

Assessorias

Tá certo que a nova Legislatura se esforça para explicar o emprego de assessores, o caso é que a população torce o bico. A tarefa de um ajudante parlamentar não aparece, mas segundo os vereadores argumentam, ajuda muito, sobretudo se o nomeado for bem capacitado. O problema é a ponta do lápis, cuja conta faz muita gente imaginar que o dinheiro poderia ser melhor empregado.

Sete milhões

Será o gasto aproximado com os nomeados legislativos neste ano. Infelizmente é o tipo de coisa que não se pode considerar um "investimento"; apenas ajuda a facilitar o trabalho do vereador, que acaba prestando um serviço de assistência social, ou, engrossando a fila de promessas. Quem garante que as demandas dos assessores serão resolvidas? A população está mais atenta que em anos anteriores e quer ver solução para os problemas.

Um dia...

... isso mudará; um coletivo de representantes do povo há de assumir o mandato e reduzir o número de assessores, porque serão eleitos pela personalidade e convencimento em campanha, sem necessitar, depois dela, agradecer colaboradores ou obedecer aos partidos. Com "imaginou" John Lennon, não custa nada imaginar. Por enquanto vamos vivendo da imaginação.

GDia - Edição 1312 - 14 de Janeiro de 2021 - Pág. 14

Sangue novo

O vereador e líder do PSD na Câmara dos Vereadores de Foz do Iguaçu, Adnan El Sayed já iniciou o mandato mostrando que não está ali a passeio e menos ainda para compor um cenário. Jovem, preparado, cheio de garra e determinação, nem bem começou, já tenho a convicção de que irá longe na carreira política.

Boca Maldita - 14 de Janeiro de 2021
Link:https://www.bocamaldita.com/professor-luiz-henrique-ocupara-diretoria-de-ad

ministracao-na-camara-municipal-de-foz/

Professor Luiz Henrique ocupará diretoria de administração na Câmara Municipal de Foz

Luiz Henrique Dias, que concorreu para prefeito de Foz do Iguaçu nas ultimas eleições, ocupará uma diretoria na Câmara de Vereadores. A nomeação é do presidente do Legislativo, o vereador Ney Patrício.

Luiz Henrique Dias tem 38 anos, nasceu em Foz do Iguaçu. É professor, escritor, gestor público e especialista em gestão aeroportuária, além de estudante de arquitetura e urbanismo e de psicanálise.

De acordo com a portaria da presidência da Câmara, publicada nesta quarta-feira, 13, no Diário Oficial do Município (DOM), Luiz Henrique Dias passa a exercer o cargo em comissão de diretor de Administração, com investidura na função a partir da data retroativa de 11 de janeiro.

PORTARIA DA PRESIDÊNCIA Nº 025/2021

O Presidente da Câmara Municipal de Foz do Iguaçu, Estado do Paraná, no uso de suas atribuições legais,

RESOLVE

Nomear o Senhor **LUIZ HENRIQUE DIAS DA SILVA**, portador da Cédula de Identidade nº 8.712.844-0 SESP/PR e CPF nº 034.162.049-13, para exercer o Cargo em Comissão de Diretor de Administração, Referência DAS-3, a contar de 11 de janeiro de 2021, revogadas as disposições em contrário.

Gabinete do Presidente da Câmara Municipal de Foz do Iguaçu, 11 de janeiro de 2021.

Ney Patrício
Presidente

CLIPPING JANEIRO
01 a 31/01/2021

Facebook Boca Maldita - 14 de Janeiro de 2021
Link:https://www.facebook.com/groups/boca.maldita.parana/permalink/3612094625546859/

Facebook Cabeza News - 14 de Janeiro de 2021
Link:https://www.facebook.com/cabezanews/posts/1079295185828767

Facebook Não Viu? - 14 de Janeiro de 2021
Link:https://www.facebook.com/Naoviu/posts/1516498578533727

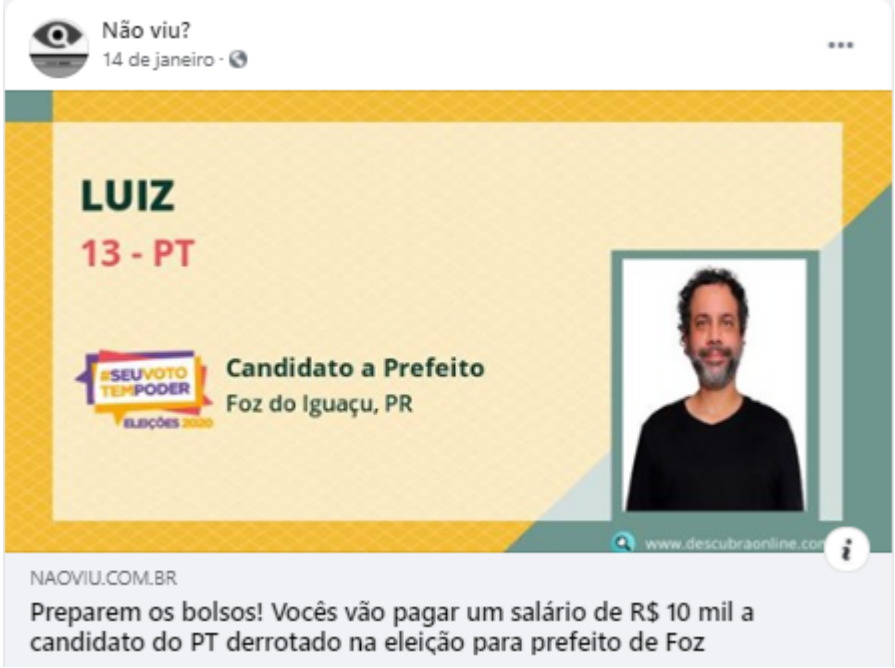

Não Viu? - 14 de Janeiro de 2021

Link:https://www.naoviu.com.br/preparem-os-bolsos-voces-vao-pagar-um-salario-de-r-10-mil-a-candidato-do-pt-derrotado-na-eleicao-para-prefeito-de-foz/

Preparem os bolsos! Vocês vão pagar um salário de R$ 10 mil a candidato do PT derrotado na eleição para prefeito de Foz

Vale ressaltar que a Câmara de Foz do Iguaçu tem funcionários concursados capazes de exercer todas as atividades dos nomeados

Por Vinícius Ferreira — 14 janeiro, 2021 Tempo de Leitura: 1 minuto(s)

Luiz Henrique Dias da Silva. Foto: TSE/Divulgação

Compartilhar Facebook | Twitter | Manda no Zap

O presidente da Câmara Municipal de Foz do Iguaçu, Ney Patrício, nomeou ontem (13) o candidato do PT derrotado na última eleição para prefeito da cidade, Luiz Henrique Dias da Silva, para ocupar o cargo de direto de Administração do Legislativo local.

Ele vai ganhar um salário de R$ 10.222,29 por mês.

Para lembrar: na última eleição Luiz Henrique teve 2.884 votos, ou o equivalente a 2,20% dos votos válidos.

Patrício também nomeou ontem:

- BRUNO DA SILVA OLIVEIRA: Assessor Parlamentar;
- CLARIANA GABRIELY GALVÃO: Assessor Parlamentar.

Já na terça-feira, 12, Patrício nomeou:

- GABRIELA DE PAULA GOMES, Assessor Parlamentar;
- RICARDO DOMINGOS DA SILVA: Diretor de Finanças;
- MARCELO FREIRE SANTOS: Chefe de Gabinete.

Vale ressaltar que a Câmara de Foz do Iguaçu tem funcionários concursados capazes de exercer todas as atividades do nomeados.

Primeira Linha - Edição 1614 - 14 a 20 de Janeiro de 2021 - Pág. 23

Legislativo:

Vereadores aprovam por unanimidade reestruturação administrativa da Prefeitura

Proposta visa otimizar processos da administração municipal e não acarretará aumento de despesas

AgêniciaMN

A reestruturação administrativa do Executivo, proposta pelo prefeito Chico Brasileiro, foi aprovada por unanimidade pela Câmara Municipal de Foz do Iguaçu, em Sessão Extraordinária, na manhã de terça-feira, 12.

As alterações visam aprimorar e otimizar processos na administração municipal, com o objetivo de melhoria no planejamento e execução das ações da prefeitura. As mudanças não acarretarão aumento de despesas aos cofres públicos.

A proposta encaminhada à Câmara pela Prefeitura propõe alterações em dispositivos da Lei nº 4.638, que define a estrutura administrativa do município. As mudanças a serem implementadas referem-se à unificação de departamentos ou ao remanejamento das pastas. O projeto segue agora para sanção do prefeito Chico Brasileiro.

Transparência e Governo

Com a aprovação do Legislativo, a Secretaria Municipal de Governo passa a ser Secretaria Municipal da Transparência e Governança, e contará com uma Diretoria de Gestão da Transparência e Compliance.

A mudança visa fortalecer os mecanismos e instrumentos de prevenção, detecção, remediação e punição a fraudes e atos de corrupção da estrutura da administração municipal.

A pasta também vai assumir a Ouvidoria Geral do Município, e permanece com as atuais diretorias de Cerimonial e Relações Públicas, Comunicação Social e Informações Institucionais.

Turismo

A atual Secretaria de Turismo, Indústria, Comércio e Projetos Estratégicos será desmembrada e passará a ser Secretaria Municipal de Turismo e Projetos Estratégicos.

A Secretaria Municipal de Desenvolvimento Comercial, Industrial e Agropecuário vai agregar as atividades de Comércio, Indústria, Serviços, Empreendedorismo e Desenvolvimento Socioeconômico, que atualmente estão na Secretaria de Turismo; e as iniciativas da Secretaria Municipal de Agricultura e Abastecimento, que será extinta.

Bem-Estar Animal

A Secretaria do Meio Ambiente terá uma Diretoria de Bem-Estar Animal, com foco na coordenação de ações que já vem sendo desenvolvidas, como a castração gratuita e a distribuição de ração para cães e gatos.

Foto/AgênciaMN

A proposta encaminhada à Câmara pela Prefeitura propõe alterações em dispositivos da Lei nº 4.638, que define a estrutura administrativa do município

CLIPPING JANEIRO
01 a 31/01/2021

15/01/2021

Não Viu? - 15 de Janeiro de 2021
Link:https://www.naoviu.com.br/a-festa-de-cargos-politicos-com-o-seu-dinheiro-esta-a-todo-vapor-na-camara-de-vereadores-de-foz/

A festa de cargos políticos, com o seu dinheiro, está a todo vapor na Câmara de Vereadores de Foz

Confira quem são os novos nomeados

Por Vinícius Ferreira — 15 janeiro, 2021 Tempo de Leitura: 1 minuto(s)

Plenário da Câmara de Foz. Foto: CMF/Divulgação

Compartilhar Facebook | Twitter | Manda no Zap

Ontem (14), o presidente da Câmara de Vereadores de Foz do Iguaçu, Ney Patrício, nomeou as seguintes pessoas para ocupar cargos comissionados (resultado de indicações políticas, que não precisam prestar concurso público) no Legislativo local.

- Cláudio Antônio da Rocha
- Maria Milena de Oliveira
- Luiz Miguel Pumi da Cruz

- Nadir Rafagnin
- Samuel Eleutério Thomé
- Ana Paula Aparecida de Godoi

Todos vão exercer a função de assessor parlamentar.

Notícias Relacionadas

- Exclusivo! General Silva e Luna indicou quem ocupará seu cargo na Itaipu
- Daqui a pouco, é hora de torcer para o Foz Cataratas conquistar a Taça Brasil de Futsal
- Saiba como o general da Itaipu justifica a realização de tantas obras, em apenas dois anos à frente da usina

Vale ressaltar que o contribuinte de Foz paga, mensalmente, para bancar os assessores de cada vereador, o total de R$ 35.902,76.

Ou, se somados os salários dos assessores dos 15 vereadores, R$ 538.541,40 por mês. Isso sem contar férias e 13º salário.

Facebook Não Viu? - 22 de Janeiro de 2021
Link:https://www.facebook.com/Naoviu/posts/1517114141805504

Não viu?
15 de janeiro ·

NAOVIU.COM.BR
A festa de cargos políticos, com o seu dinheiro, está a todo vapor na Câmara de Vereadores de Foz

Não Viu? - 15 de Janeiro de 2021
Link:https://www.naoviu.com.br/a-festa-de-cargos-politicos-com-o-seu-dinheiro-esta-a-todo-vapor-na-camara-de-vereadores-de-foz/

Administração de Chico Brasileiro ganha mais uma bolada em royalties da Itaipu

A Prefeitura de Foz não informa o que faz e o que fez com todo esse dinheiro, mas, em nome da transparência, deveria

Por Vinícius Ferreira — 15 janeiro, 2021 Tempo de Leitura: 1 minuto(s)

Fotos: Pixabay

Compartilhar Facebook | Twitter | Manda no Zap

Ontem (14), a Aneel liberou a primeira parcela de 2021 dos royalties da usina de Itaipu para Foz do Iguaçu.

Entraram nos cofres da administração do prefeito Chico Brasileiro R$ 9.769.662,07. Praticamente, R$ 10 milhões.

Essas parcelas variam de acordo com a energia produzida pela usina e o câmbio do dólar.

No ano passado, Foz recebeu o maior volume de royalties da Itaipu, desde que eles começaram a ser pagos pela usina. Um total de R$ 119,5 milhões.

Vale ressaltar que a Prefeitura de Foz não informa o que faz e o que fez com todo esse dinheiro, mas, em nome da transparência, deveria.

Pior: a Câmara de Vereadores nunca se manifestou sobre isso, mas, em nome da transparência, deveria obrigar a administração municipal a informar a população para aonde foi e vai esse dinheiro.

Pobre Foz do Iguaçu!

16/01/2021

Agência Municipal de Notícias - 16 de Janeiro de 2021
Link:https://www5.pmfi.pr.gov.br/noticia-47283

Foz Conhecendo Foz resgata autoestima de profissionais do transporte e turismo

Categorias foram prejudicadas pela paralisação das atividades por conta da pandemia; mais de 300 profissionais já foram cadastrados pela Prefeitura

Data de publicação: **16/01/2021**

O programa Foz Conhecendo Foz, lançado oficialmente neste sábado, 16, vai possibilitar que quase 300 profissionais do setor turístico e do transporte turístico e escolar da cidade retomem as atividades, paralisadas ou reduzidas em virtude da pandemia do novo coronavírus.

O aumento de renda e o resgate da autoestima dos trabalhadores é um dos principais ganhos da iniciativa, desenvolvida pela Prefeitura Municipal de Foz do Iguaçu.

O programa vai organizar, a partir da próxima segunda-feira, 18, passeios dos moradores de Foz do Iguaçu aos atrativos turísticos da cidade, gratuitamente e com transporte incluso, em vans conduzidas por motoristas de transporte turístico ou escolar.

As visitas – às Cataratas, à Itaipu, ao Ecomuseu e ao Marco das Três Fronteiras – serão feitas acompanhadas por guias de turismo, proporcionando aos moradores uma experiência similar à vivenciada pelos turistas que vêm a Foz.

O presidente do Sindicato dos Proprietários de Veículos no Transporte Escolar de Foz do Iguaçu (Sinprovete), Eudes Mauricio Guiotto, destaca que, além da dificuldade econômica por conta da paralisação das atividades, muitos profissionais vêm enfrentando problemas de saúde, como depressão e síndrome do pânico.

O início do programa empolgou a categoria, conta. "Eles veem a perspectiva de voltar a dirigir. Tem pessoas que nem ligavam mais o carro desde que entrou a pandemia", afirma Guiotto.

Segundo o presidente da Cooperativa de Transporte e Turismo Alternativo (CootraFoz), Vitalino Capeletto, a maioria dos cooperados estava praticamente parada desde o início da pandemia. "Não tinha solução nenhuma. Alguns foram para outros setores, como carpinteiro, pedreiro, eletricista, mas nem todos se encaixaram". A notícia do funcionamento do Foz Conhecendo Foz foi recebida com aplausos pelos trabalhadores, conta Capeletto.

O presidente da Liga Independente dos Guias de Turismo de Foz do Iguaçu (Liguia), Beto Silva, diz que o programa representa um "alento econômico" para os profissionais. "É um paliativo, mas um paliativo muito importante", ressalta.

Alex Moncim é guia turístico desde 2015. Por ano, estima que chegava a atender cerca de 1.300 turistas. Em 2020, atendeu cerca de 100. A possibilidade de voltar à atividade pelo Foz Conhecendo Foz é animadora pela questão econômica, conforme ele, mas sobretudo pelo resgate da autoestima profissional. "A questão psicológica de poder trabalhar na área em que escolheu como profissão, interagir com as pessoas, encontrar colegas de trabalho, significa muito".

Há 13 anos, Vilma Ribeiro Coltes é motorista de transporte escolar. Ela também faz artesanato. "Me virei nesse sentido, mas não foi fácil". "Estamos desde março sem trabalhar, então esse projeto foi maravilhoso para a categoria escolar e do turismo", comemora.

Cadastro

O cadastro dos profissionais de transporte e guias de turismo segue aberto. As inscrições podem ser feitas na sede da Prefeitura, na Praça Getúlio Vargas, número 280, Centro, no horário das 8h30 às 14h.

Para participar da ação, os trabalhadores deverão comprovar a aquisição de conhecimento técnico, histórico e cultural. Também assinarão termos de compromisso de atendimento a todas as medidas sanitárias e protocolos de segurança que estão sendo recomendados pela legislação, a fim de garantir a segurança contra a Covid-19. Os guias de turismo, autônomos ou pessoa jurídica, também deverão ter o cadastro ativo no Cadastur.

Agência Municipal de Notícias - 16 de Janeiro de 2021
Link:https://www5.pmfi.pr.gov.br/noticia-47282

Moradores de Foz podem fazer visitas gratuitas e com transporte a atrativos turísticos

Passeio inaugural do Foz Conhecendo Foz, desenvolvido pela Prefeitura Municipal, foi na manhã deste sábado, 16

Data de publicação: **16/01/2021**

A partir de segunda-feira, 18, os moradores de Foz do Iguaçu poderão visitar atrativos turísticos da cidade de forma gratuita, inclusive com transporte. Basta fazer o agendamento de segunda a sexta-feira, das 8h às 14h, pelo telefone 156.

A oportunidade é do programa Foz Conhecendo Foz, que teve seu passeio inaugural na manhã deste sábado, 15, com destino às Cataratas do Iguaçu. A intenção é que a população tenha uma experiência nos atrativos da cidade – que tem o turismo como vocação natural – como a dos visitantes, com a condução de guias turísticos.

"O objetivo maior do Foz Conhecendo Foz é fomentar o turismo de Foz do Iguaçu e ajudar os profissionais do setor, que ficaram quase 10 meses sem ter como ganhar o pão de cada dia. E propiciar que a população conheça os pontos turísticos a custo zero", ressaltou o vice-prefeito de Foz do Iguaçu, delegado Francisco Sampaio.

Pelo Foz Conhecendo Foz, os moradores da cidade poderão ir às Cataratas do Iguaçu, Ecomuseu, Itaipu e Marco das Três Fronteiras. Ao agendar o passeio, será determinado data, horário e um ponto de encontro próximo ao local onde a pessoa reside, como uma escola ou Centro Municipal de Educação Infantil (CMEIs). O transporte será feito por vans conduzidas por transportadores turísticos ou escolares cadastrados no programa.

O líder comunitário do Jardim Nacional, Elizandro Marques da Rosa, participou do passeio inaugural do Foz Conhecendo Foz. "Esse programa para Foz do Iguaçu será maravilhoso, porque ajuda a comunidade a visitar os lugares turísticos sem nenhum custo, com direito ao transporte, e ao pessoal da área de turismo, que todo mundo sabe que teve baixas com a pandemia."

O presidente da Associação de Moradores do Jardim Califórnia II, Jandir Oliveira, que também visitou as Cataratas neste sábado, disse que terá a missão de divulgar a ação no bairro, para incentivar a adesão dos moradores. Para a representante da Ocupação Bubas, Roseli Noeli dos Santos, o programa é muito importante para toda a população, em especial para os trabalhadores do setor.

Quase 300 profissionais beneficiados

Até o momento, estão cadastrados no Foz Conhecendo Foz 169 guias e 121 transportadores. As inscrições para o programa seguem abertas.

A iniciativa é desenvolvida pela Prefeitura Municipal de Foz do Iguaçu e partiu de uma proposta apresentada pela vereadora Anice Gazzaoui à Câmara Municipal, com apoio das categorias representativas, como a Liga Independente dos Guias de Turismo de Foz do Iguaçu (Liguia), Cooperativa de Transporte e Turismo Alternativo (CootraFoz), Sindicato dos Proprietários de Veículos no Transporte Escolar Foz do Iguaçu (Sinprovete); e parceria com as instituições responsáveis pelos atrativos - Instituto Chico Mendes de Conservação da Biodiversidade (ICMBio), Itaipu Binacional e Cataratas do Iguaçu S/A.

A vereadora Anice Gazzaoui comentou que o programa partiu de um projeto de lei com o objetivo de fomentar o turismo na cidade e, ao mesmo tempo, atender os profissionais do setor que foram afetados pela pandemia. Segundo ela, o lançamento da iniciativa representa "a realização de um sonho".

Destino seguro

O secretário municipal de Turismo, Indústria, Comércio e Projetos Estratégicos, Paulo Angeli, falou sobre outras ações que estão sendo planejadas para impulsionar a retomada da atividade turística de Foz do Iguaçu. "Queremos mostrar para todo o País que Foz do Iguaçu é uma cidade que vem cumprindo todos os protocolos necessários para garantir a segurança dos visitantes contra o coronavírus".

A intenção, segundo ele, é também criar outros pontos atrativos para os turistas, como na região central, a fim de movimentar a economia de todo o município. "Queremos ter mais espaços atrativos para criar renda e possibilitar que turista e população transitem juntos", pontua.

Lançamento

O passeio inaugural do Foz Conhecendo Foz contou com a presença do vice-prefeito de Foz, delegado Francisco Sampaio; do secretário municipal de Turismo, Indústria, Comércio e Projetos Estratégicos, Paulo Angeli; da vereadora Anice Gazzaoui; do diretor da Cataratas do Iguaçu S/A, Adelio Demeterko; do presidente do Conselho Municipal de Turismo, Yuri Benites; do presidente da CootraFoz, Vitalino Capeletto; do presidente do Sinprovete, Eudes Mauricio Guiotto; e do presidente da Liguia, Beto Silva.

Grupo Mundial - 16 de Janeiro de 2021
Link:https://www.grupomundial.com.br/post/foz-conhecendo-foz-resgata-autoestima-de-profissionais-do-transporte-e-turismo

Foz Conhecendo Foz resgata autoestima de profissionais do transporte e turismo

Categorias foram prejudicadas pela paralisação das atividades por conta da pandemia; mais de 300 profissionais já foram cadastrados pela Prefeitura

O programa Foz Conhecendo Foz, lançado oficialmente neste sábado, 16, vai possibilitar que quase 300 profissionais do setor turístico e do transporte turístico e escolar da cidade retomem as atividades, paralisadas ou reduzidas em virtude da pandemia do novo coronavírus.

O aumento de renda e o resgate da autoestima dos trabalhadores é um dos principais ganhos da iniciativa, desenvolvida pela Prefeitura Municipal de Foz do Iguaçu.

O programa vai organizar, a partir da próxima segunda-feira, 18, passeios dos moradores de Foz do Iguaçu aos atrativos turísticos da cidade, gratuitamente e com transporte incluso, em vans conduzidas por motoristas de transporte turístico ou escolar.

As visitas – às Cataratas, à Itaipu, ao Ecomuseu e ao Marco das Três Fronteiras – serão feitas acompanhadas por guias de turismo, proporcionando aos moradores uma experiência similar à vivenciada pelos turistas que vêm a Foz.

O presidente do Sindicato dos Proprietários de Veículos no Transporte Escolar de Foz do Iguaçu (Sinprovete), Eudes Mauricio Guiotto, destaca que, além da dificuldade econômica por conta da paralisação das atividades, muitos profissionais vêm enfrentando problemas de saúde, como depressão e síndrome do pânico.

O início do programa empolgou a categoria, conta. "Eles veem a perspectiva de voltar a dirigir. Tem pessoas que nem ligavam mais o carro desde que entrou a pandemia", afirma

Guiotto.

Segundo o presidente da Cooperativa de Transporte e Turismo Alternativo (CootraFoz), Vitalino Capeletto, a maioria dos cooperados estava praticamente parada desde o início da pandemia. "Não tinha solução nenhuma. Alguns foram para outros setores, como carpinteiro, pedreiro, eletricista, mas nem todos se encaixaram". A notícia do funcionamento do Foz Conhecendo Foz foi recebida com aplausos pelos trabalhadores, conta Capeletto.

O presidente da Liga Independente dos Guias de Turismo de Foz do Iguaçu (Liguia), Beto Silva, diz que o programa representa um "alento econômico" para os profissionais. "É um paliativo, mas um paliativo muito importante", ressalta.

Alex Moneim é guia turístico desde 2015. Por ano, estima que chegava a atender cerca de 1.300 turistas. Em 2020, atendeu cerca de 100. A possibilidade de voltar à atividade pelo Foz Conhecendo Foz é animadora pela questão econômica, conforme ele, mas sobretudo pelo resgate da autoestima profissional. "A questão psicológica de poder trabalhar na área em que escolheu como profissão, interagir com as pessoas, encontrar colegas de trabalho, significa muito".

Há 13 anos, Vilma Ribeiro Coltes é motorista de transporte escolar. Ela também faz artesanato. "Me virei nesse sentido, mas não foi fácil". "Estamos desde março sem trabalhar, então esse projeto foi maravilhoso para a categoria escolar e do turismo", comemora.

Cadastro

O cadastro dos profissionais de transporte e guias de turismo segue aberto. As inscrições podem ser feitas na sede da Prefeitura, na Praça Getúlio Vargas, número 280, Centro, no horário das 8h30 às 14h.

Para participar da ação, os trabalhadores deverão comprovar a aquisição de conhecimento técnico, histórico e cultural. Também assinarão termos de compromisso de atendimento a todas as medidas sanitárias e protocolos de segurança que estão sendo recomendados pela legislação, a fim de garantir a segurança contra a Covid-19. Os guias de turismo, autônomos ou pessoa jurídica, também deverão ter o cadastro ativo no Cadastur.

Link: https://www5.pmfi.pr.gov.br/noticia-47283

Portal da Cidade - 16 de Janeiro de 2021
Link:https://foz.portaldacidade.com/noticias/turismo/iguacuenses-podem-fazer-visitas-de-graca-e-com-transporte-a-atrativos-turisticos-5743

FOZ CONHECENDO FOZ

Iguaçuenses podem fazer visitas de graça e com transporte a atrativos turísticos

Passeio inaugural do Foz Conhecendo Foz, desenvolvido pela Prefeitura Municipal, foi na manhã deste sábado, 16.

Postado em 16/01/2021 às 14:54 | Atualizado em 16/01/2021 às 15:01

(Foto: Divulgação)

A partir de segunda-feira, 18, os moradores de Foz do Iguaçu poderão visitar atrativos turísticos da cidade de forma gratuita, inclusive com transporte. Basta fazer o agendamento de segunda a sexta-feira, das 8h às 14h, pelo telefone 156.

A oportunidade é do programa Foz Conhecendo Foz, que teve seu passeio inaugural na manhã deste sábado, 16, com destino às Cataratas do Iguaçu. A intenção é que a população tenha uma experiência nos atrativos da cidade – que tem o turismo como vocação natural – como a dos visitantes, com a condução de guias turísticos.

"O objetivo maior do Foz Conhecendo Foz é fomentar o turismo de Foz do Iguaçu e ajudar os profissionais do setor, que ficaram quase 10 meses sem ter como ganhar o pão de cada dia. E propiciar que a população conheça os pontos turísticos a custo zero", ressaltou o vice-prefeito de Foz do Iguaçu, delegado Francisco Sampaio.

Pelo Foz Conhecendo Foz, os moradores da cidade poderão ir às Cataratas do Iguaçu, Ecomuseu, Itaipu e Marco das Três Fronteiras. Ao agendar o passeio, será determinado data, horário e um ponto de encontro próximo ao local onde a pessoa reside, como uma escola ou Centro Municipal de Educação Infantil (CMEIs). O transporte será feito por vans conduzidas por transportadores turísticos ou escolares cadastrados no programa.

O líder comunitário do Jardim Nacional, Elizandro Marques da Rosa, participou do passeio inaugural do Foz Conhecendo Foz. "Esse programa para Foz do Iguaçu será maravilhoso, porque ajuda a comunidade a visitar os lugares turísticos sem nenhum custo, com direito ao transporte, e ao pessoal da área de turismo, que todo mundo sabe que teve baixas com a pandemia."

O presidente da Associação de Moradores do Jardim Califórnia II, Jandir Oliveira, que também visitou as Cataratas neste sábado, disse que terá a missão de divulgar a ação no bairro, para incentivar a adesão dos moradores. Para a representante da Ocupação Bubas, Roseli Noeli dos Santos, o programa é muito importante para toda a população, em especial para os trabalhadores do setor.

Quase 300 profissionais beneficiados

Até o momento, estão cadastrados no Foz Conhecendo Foz 169 guias e 121 transportadores. As inscrições para o programa seguem abertas.

A iniciativa é desenvolvida pela Prefeitura Municipal de Foz do Iguaçu e partiu de uma proposta apresentada pela vereadora Anice Gazzaoui à Câmara Municipal, com apoio das categorias representativas, como a Liga Independente dos Guias de Turismo de Foz do Iguaçu (Liguia), Cooperativa de Transporte e Turismo Alternativo (CootraFoz), Sindicato dos Proprietários de Veículos no Transporte Escolar Foz do Iguaçu (Sinprovete); e parceria com as instituições responsáveis pelos atrativos - Instituto Chico Mendes de Conservação da Biodiversidade (ICMBio), Itaipu Binacional e Cataratas do Iguaçu S/A.

A vereadora Anice Gazzaoui comentou que o programa partiu de um projeto de lei com o objetivo de fomentar o turismo na cidade e, ao mesmo tempo, atender os profissionais do setor que foram afetados pela pandemia. Segundo ela, o lançamento da iniciativa representa "a realização de um sonho".

Destino seguro

O secretário municipal de Turismo, Indústria, Comércio e Projetos Estratégicos, Paulo Angeli, falou sobre outras ações que estão sendo planejadas para impulsionar a retomada da atividade turística de Foz do Iguaçu. "Queremos mostrar para todo o País que Foz do Iguaçu é uma cidade que vem cumprindo todos os protocolos necessários para garantir a segurança dos visitantes contra o coronavírus".

A intenção, segundo ele, é também criar outros pontos atrativos para os turistas, como na região central, a fim de movimentar a economia de todo o município. "Queremos ter mais espaços atrativos para criar renda e possibilitar que turista e população transitem juntos", pontua.

Lançamento

O passeio inaugural do Foz Conhecendo Foz contou com a presença do vice-prefeito de Foz, delegado Francisco Sampaio; do secretário municipal de Turismo, Indústria, Comércio e Projetos Estratégicos, Paulo Angeli; da vereadora Anice Gazzaoui; do diretor da Cataratas do Iguaçu S/A, Adelio Demeterko; do presidente do Conselho Municipal de Turismo, Yuri Benites; do presidente da CootraFoz, Vitalino Capeletto; do presidente do Sinprovete, Eudes Mauricio Guiotto; e do presidente da Liguia, Beto Silva.

CLIPPING JANEIRO
01 a 31/01/2021

17/01/2021

Facebook Não Viu? - 17 de Janeiro de 2021
Link:https://www.facebook.com/Naoviu/posts/1518391305011121

Não Viu? - 17 de Janeiro de 2021
Link:https://www.naoviu.com.br/trem-da-alegria-com-o-seu-dinheiro-continua-a-todo-vapor-na-camara-de-foz-veja-os-nomes-dos-novos-felizardos/

Trem da alegria, com o seu dinheiro, continua a todo vapor na Câmara de Foz. Veja os nomes dos novos felizardos

Cada assessor parlamentar ganha R$ 8.902,76 por mês

Por Vinícius Ferreira — 17 janeiro, 2021 Tempo de Leitura: 1 minuto(s)

Câmara de Vereadores de Foz do Iguaçu. Foto: CMFI

Compartilhar Facebook | Twitter | Manda no Zap

O presidente da Câmara de Vereadores de Foz do Iguaçu, Ney Patrício, nomeou na última sexta-feira mais quatro assessores parlamentar (cargos de indicação política que não necessita de concurso) para o Legislativo local.

Os felizardos são os seguintes:

- FELIPE GABRIEL MENGER ALVES
- FELIPE DESBEZELL HONG
- JOÃO VICTOR PRIESS DE BASTIANI
- JOÃO LUIS MÜLLER JÚNIOR

Vale ressaltar que o contribuinte de Foz paga, mensalmente, para bancar os quatro assessores que cada vereador tem direito, o total de R$ 35.611,04, pois o salário de cada assessor é de R$ 8.902,76.

Ou, se somados os salários dos assessores dos 15 vereadores, R$ 534.165,60 por mês. Isso sem contar férias e 13º salário.

GDia - Edição 1314 - 18 de Janeiro de 2021 - Pág. 02

MAIS PROTEÇÃO

Violência contra animais começa a ser punida com mais rigor em Foz

Lei Sansão prevê pena de dois a cinco anos de reclusão, além de multa e proibição de guarda

Da assessoria
Reportagem

Todos os dias os protetores de animais de Foz do Iguaçu recebem dezenas de denúncias de maus tratos e abandono de animais domésticos. São casos de todas as naturezas: agressões, falta de água e alimentos, de assistência veterinária, cárcere, abandono e até morte, como ocorreu neste domingo no Jardim Colombelli e culminou com a prisão de duas mulheres acusadas de matar a pauladas dois filhotes de cachorro (veja matéria na página 14). "Se a lei não tivesse sido alterada, essas mulheres que mataram os filhotes de forma tão cruel, não teriam sequer sido presas. O caso passaria quase desapercebido", explica a vereadora protetora Carol Dedonatti. Caso parecido aconteceu em São Miguel do Iguaçu, onde um homem está respondendo criminalmente por ter tentado matar um cachorro com um tiro de espingarda de pressão.

No final do ano passado a Lei Sansão alterou a legislação já existente e passou a prever que, em caso de maus-tratos contra gatos ou cães, a pena é de dois a 5 cinco anos de reclusão, multa e proibição da guarda. Antes da mudança, a pena era de três meses a um ano de reclusão, além de multa.

Carol: "Não é possível que a situação permaneça como está. É muita crueldade contra estes seres que não podem se defender"

Não existe um levantamento oficial, mas é certo que existem cerca dezenas de milhares de animais, entre gatos e cachorros, perambulando pelas ruas da cidade, expostos a todo tipo de violência, doenças e fome. Mesmo entre os animais que 'tem donos' os maus tratos existem. "É uma situação que precisa ser revista com a máxima urgência em nossa cidade. E quando falamos em maus tratos não significa somente as agressões ou mesmo a morte destes seres, mas também a negligência que impõe sofrimento ao animal", exemplifica Carol. Uma situação recorrente: animais de maior porte que passam os dias amarrados a correntes muito curtas, expostos ao sol escaldante ou à chuva, com falta ou deficiência de água limpa e fresca. Outra forma de maus tratos é a acumulação animal.

Eleita com a missão de ajudar na modificação desta realidade, a vereadora está trabalhando na elaboração de projetos de políticas públicas que visam a educação da população e também a repreensão e punição daqueles que insistirem nas ações criminosas. "Não é possível que a situação permaneça como está. É muita crueldade contra estes seres que não podem se defender", afirmou.

Na última semana foi encaminhada a criação na Câmara de Vereadores a Bancada Parlamentar de Proteção e Bem Estar Animal. Além da vereadora Carol, os parlamentares Admilson Galhardo, Valdir de Souza Maninho e Jairo Cardoso compõem a frente. A bancada dará maior visibilidade e atenção aos assuntos relacionados à causa animal.

Carol ainda apresentou projeto que inclui a Câmara de Vereadores na composição do Conselho Municipal de Bem Estar Animal. "Nosso objetivo é colocar a causa animal em pauta, em destaque, para que as pessoas entendam que se trata de vidas e que não estão à disposição para que elas ajam com crueldade, sem que isso tenha consequências", finalizou a vereadora.

Maus tratos e acumulação de animais: Denuncie para a Ouvidoria Geral do Município através do telefone 0800 450 156 ou através do aplicativo 156Foz. Caso o animal esteja em risco iminente, chame a Polícia Ambiental.

Não Viu? - 18 de Janeiro de 2021
Link:https://www.naoviu.com.br/presidente-da-camara-de-foz-pede-a-inclusao-de-terceirizados-da-saude-e-da-coleta-de-lixo-no-grupo-prioritario-de-vacinacao/

Presidente da Câmara de Foz pede a inclusão de terceirizados da saúde e da coleta de lixo no grupo prioritário de vacinação

Segundo ele, esses profissionais sofrem com uma maior exposição aos riscos de contaminação

Por Vinícius Ferreira — 18 janeiro, 2021 Tempo de Leitura: 1 minuto(s)

Coleta de lixo reciclável em Foz. Foto: PMFI

Compartilhar Facebook | Twitter | Manda no Zap

O presidente da Câmara de Vereadores de Foz do Iguaçu, Ney Patrício (PSD) solicitou ao prefeito Chico Brasileiro a inclusão de trabalhadores terceirizados da saúde e de coleta de lixo no grupo prioritário de vacinação.

A reivindicação do vereador atende um pedido do Sindicato dos Empregados em Empresas de Asseio e Conservação do Paraná.

Os profissionais que atuam na atividade de coleta de lixo, limpeza nas unidades de saúde e demais locais de grande circulação sofrem com uma maior exposição aos riscos de contaminação.

As doses começarão a ser aplicadas em breve na cidade. A estimativa é que nove mil pessoas sejam imunizadas contra o coronavírus nesta etapa. Chico Brasileiro anunciou que a vacinação atenderá inicialmente profissionais que trabalham diretamente no atendimento aos pacientes com Covid-19

Com informações da assessoria

Portal da Cidade - 18 de Janeiro de 2021
Link:https://foz.portaldacidade.com/noticias/cidade/novo-diretor-do-foztrans-assume-querendo-ampliar-comunicacao-com-comunidadeom-3939

NOVOS DESAFIOS

Novo diretor do Foztrans assume querendo ampliar comunicação com comunidade

Licério Santos também dará continuidade aos projetos tecnológicos com vistas a avançar na mobilidade e integração da cidade.

Postado em 18/01/2021 às 11:26 | Atualizado em 18/01/2021 às 11:56

(Foto: Divulgação)

O novo diretor superintendente do Foztrans, o empresário Licério Santos, assumiu a pasta oficialmente na última sexta-feira (15), com o compromisso de ampliar a comunicação com a comunidade e avançar em várias frentes de trabalho, com destaque para as estratégias tecnológicas que visam ampliar a mobilidade e a integração da cidade.

"Estamos fazendo um levantamento dos desafios, para projetarmos um plano de mobilidade urbana arrojado e articulado com as nossas especificidades turísticas. Essa é a uma das pautas fundamentais para garantirmos uma Foz cada vez mais acessível e moderna aos moradores e turistas", comentou Santos.

Entusiasta da tecnologia em prol da sustentabilidade, Santos assume o desafio de dar continuidade a alguns projetos em andamento, tais como a aquisição de dois novos ônibus movidos a biometano, implantação de um novo equipamento para o sistema de estacionamento rotativo, instalação de equipamentos modernos para sincronização de semáforos, entrega da reforma do Terminal de Transporte Urbano (TTU), entre outros.

"O Fernando e toda equipe fizeram um ótimo trabalho e nós seguiremos na mesma perspectiva, com as ações que já estão planejadas. Também iniciaremos novas ações para melhorar ainda mais a mobilidade urbana da cidade em todos os seus aspectos", comentou Licério.

Escuta qualificada

Outro ponto importante é o formato democrático de gestão para implementar as ações da pasta. Entre as idéias, está o desenvolvimento de um canal exclusivo do Foztrans para atender a comunidade. "Vamos atuar em várias frentes de trabalho, mas sempre com o compromisso de construirmos as ações democraticamente com a comunidade, buscando parcerias para novos projetos de canais de escuta", expressou Santos.

Na semana de transição, o empresário, que atua há mais de trinta anos no ramo do turismo e com interface no segmento sindical de transporte, realizou visitas à Itaipu Binacional e recebeu diversas lideranças da comunidade, tais como o vereador Edivaldo Alcantara e dos setores ligados ao transporte coletivo e mobilidade, para ouvir sugestões e as demandas para a área.

Santos também iniciou um importante diálogo com o Sindicato dos Mototaxistas de Foz do Iguaçu e com o Sindicato dos Transportadores de Escolares de Foz do Iguaçu e Região (Sinprovet). Além disso, o gestor visitou novas estruturas da prefeitura, conversou com as equipes e foi até os principais pontos da cidade que demandam melhorias do Poder Público.

"Vamos acompanhar presencialmente e ouvir a comunidade para garantir agilidade nas respostas à população", completou.

Iguassu News Tur - 18 de Janeiro de 2021
Link:http://iguassunewstur.com.br/turismo-em-foz/novo-diretor-superintendente-do-foztrans-assume-com-o-compromisso-de-ampliar-comunicacao-com-a-comunidade/3466

Novo diretor superintendente do Foztrans assume com o compromisso de ampliar comunicação com a comunidade

Categoria: Noticias Escrito por Adilson Borges / January 18, 2021

O novo diretor superintendente do Foztrans, o empresário Licério Santos, assumiu a pasta oficialmente na última sexta-feira (15), com o compromisso de ampliar a comunicação com a comunidade e avançar em várias frentes de trabalho, com destaque para as estratégias tecnológicas que visam ampliar a mobilidade e a integração da cidade.

"Estamos fazendo um levantamento dos desafios, para projetarmos um plano de mobilidade urbana arrojado e articulado com as nossas especificidades turísticas. Essa é a uma das pautas fundamentais para garantirmos uma Foz cada vez mais acessível e moderna aos moradores e turistas", comentou Santos.

Entusiasta da tecnologia em prol da sustentabilidade, Santos assume o desafio de dar continuidade a alguns projetos em andamento, tais como a aquisição de dois novos ônibus movidos a biometano, implantação de um novo equipamento para o sistema de estacionamento rotativo, instalação de equipamentos modernos para sincronização de semáforos, entrega da reforma do Terminal de Transporte Urbano (TTU), entre outros.

"O Fernando e toda equipe fizeram um ótimo trabalho e nós seguiremos na mesma perspectiva, com as ações que já estão planejadas. Também iniciaremos novas ações para melhorar ainda mais a mobilidade urbana da cidade em todos os seus aspectos", comentou Licério.

Escuta qualificada

Outro ponto importante é o formato democrático de gestão para implementar as ações da pasta. Entre as idéias, está o desenvolvimento de um canal exclusivo do Foztrans para atender a comunidade. "Vamos atuar em várias frentes de trabalho, mas sempre com o compromisso de construirmos as ações democraticamente com a comunidade, buscando parcerias para novos projetos de canais de escuta", expressou Santos.

Na semana de transição, o empresário, que atua há mais de trinta anos no ramo do turismo e com interface no segmento sindical de transporte, realizou visitas à Itaipu Binacional e recebeu diversas lideranças da comunidade, tais como o vereador Edivaldo Alcantara e dos setores ligados ao transporte coletivo e mobilidade, para ouvir sugestões e as demandas para a área.

Santos também iniciou um importante diálogo com o Sindicato dos Mototaxistas de Foz do Iguaçu e com o Sindicato dos Transportadores de Escolares de Foz do Iguaçu e Região (Sinprovet). Além disso, o gestor visitou novas estruturas da prefeitura, conversou com as equipes e foi até os principais pontos da cidade que demandam melhorias do Poder Público.

"Vamos acompanhar presencialmente e ouvir a comunidade para garantir agilidade nas respostas à população", completou.

Boca Maldita - 18 de Janeiro de 2021
Link:https://www.bocamaldita.com/ney-patricio-pede-inclusao-de-trabalhadores-terceirizados-no-grupo-prioritario-de-vacinacao-em-foz-do-iguacu/

Ney Patrício pede inclusão de trabalhadores terceirizados no grupo prioritário de vacinação em Foz do Iguaçu

Compartilhe

O presidente da Câmara de Vereadores de Foz do Iguaçu, Ney Patrício (PSD) solicitou ao prefeito Chico Brasileiro a inclusão de trabalhadores terceirizados da saúde e de coleta de lixo no grupo prioritário de vacinação. A reivindicação do vereador atende um pedido do Sindicato dos Empregados em Empresas de Asseio e Conservação do Paraná.

Os profissionais que atuam na atividade de coleta de lixo, limpeza nas unidades de saúde e demais locais de grande circulação sofrem com uma maior exposição aos riscos de contaminação. "Com a finalidade de proteger os trabalhadores que desempenham tais atividades essenciais na área de asseio e conservação solicitamos ao prefeito estudo para a inclusão no grupo prioritário de vacinação contra o coronavírus em Foz do Iguaçu", justificou Ney Patrício.

As doses começarão a ser aplicadas em breve na cidade. A estimativa é que nove mil pessoas sejam imunizadas contra o coronavírus nesta etapa. Chico Brasileiro anunciou que a vacinação atenderá inicialmente profissionais que trabalham diretamente no atendimento aos pacientes com covid.

Agência Municipal de Notícias - 18 de Janeiro de 2021
Link:https://www5.pmfi.pr.gov.br/noticia-47287

Novo diretor superintendente do Foztrans assume com o compromisso de ampliar comunicação com a comunidade

Licério Santos também dará continuidade aos projetos tecnológicos com vistas a avançar na mobilidade e integração da cidade

Data de publicação: **18/01/2021**

O novo diretor superintendente do Foztrans, o empresário Licério Santos, assumiu a pasta oficialmente na última sexta-feira (15), com o compromisso de ampliar a comunicação com a comunidade e avançar em várias frentes de trabalho, com destaque para as estratégias tecnológicas que visam ampliar a mobilidade e a integração da cidade.

"Estamos fazendo um levantamento dos desafios, para projetarmos um plano de mobilidade urbana arrojado e articulado com as nossas especificidades turísticas. Essa é a uma das pautas fundamentais para garantirmos uma Foz cada vez mais acessível e moderna aos moradores e turistas", comentou Santos.

Entusiasta da tecnologia em prol da sustentabilidade, Santos assume o desafio de dar continuidade a alguns projetos em andamento, tais como a aquisição de dois novos ônibus movidos a biometano, implantação de um novo equipamento para o sistema de estacionamento rotativo, instalação de equipamentos modernos para sincronização de semáforos, entrega da reforma do Terminal de Transporte Urbano (TTU), entre outros.

"O Fernando e toda equipe fizeram um ótimo trabalho e nós seguiremos na mesma perspectiva, com as ações que já estão planejadas. Também iniciaremos novas ações para melhorar ainda mais a mobilidade urbana da cidade em todos os seus aspectos", comentou Licério.

Canal de comunicação

Outro ponto importante é o formato democrático de gestão para implementar as ações da pasta. Entre as idéias, está o desenvolvimento de um canal exclusivo do Foztrans para atender a comunidade. "Vamos atuar em várias frentes de trabalho, mas sempre com o compromisso de construirmos as ações democraticamente com a comunidade, buscando parcerias para novos projetos de canais de escuta", expressou Santos.

Na semana de transição, o empresário, que atua há mais de trinta anos no ramo do turismo e com interface no segmento sindical de transporte, realizou visitas à Itaipu Binacional e recebeu diversas lideranças da comunidade, tais como o vereador Edivaldo Alcantara e dos setores ligados ao transporte coletivo e mobilidade, para ouvir sugestões e as demandas para a área.

Santos também iniciou um importante diálogo com o Sindicato dos Mototaxistas de Foz do Iguaçu e com o Sindicato dos Transportadores de Escolares de Foz do Iguaçu e Região (Sinprovet). Além disso, o gestor visitou novas estruturas da prefeitura, conversou com as equipes e foi até os principais pontos da cidade que demandam melhorias do Poder Público.

"Vamos acompanhar presencialmente e ouvir a comunidade para garantir agilidade nas respostas à população", completou.

Agência Municipal de Notícias - 18 de Janeiro de 2021
Link:https://www5.pmfi.pr.gov.br/noticia-47289

Vice-prefeito de Foz faz visita aos vereadores

Delegado Francisco Sampaio pretende estreitar a relação entre o Executivo e o Legislativo, em prol de projetos para o desenvolvimento da cidade

Data de publicação: **18/01/2021**

O vice-prefeito de Foz do Iguaçu, delegado Francisco Sampaio, fez a primeira visita à Câmara Municipal de Vereadores de seu mandato, iniciado em janeiro, na tarde desta segunda-feira, 18.

Para o vice-prefeito, a aproximação entre os poderes Executivo e Legislativo é importante para que várias pautas de interesse da comunidade sejam discutidas e implantadas em parceria, e com celeridade.

Ainda segundo o vice-prefeito, é isso que a sociedade espera dos gestores públicos, trabalhar com comprometimento e transparência. "Fui muito bem recebido e o objetivo é comum, de fazer o melhor para os iguaçuenses".

Catve - 18 de Janeiro de 2021
Link:https://catve.com/noticia/6/316363/licerio-santos-e-o-novo-diretor-do-foztrans

Licério Santos é o novo diretor do Foztrans

Na semana de transição, o empresário realizou visitas à Itaipu Binacional

18 de janeiro de 2021 | 12h00 | Atualizado há 36 dias

Foto: Assessoria

PUBLICIDADE

O novo diretor superintendente do Foztrans, o empresário Licério Santos, assumiu a pasta oficialmente na última sexta-feira (15), com o compromisso de ampliar a comunicação com a comunidade e avançar em várias frentes de trabalho, com destaque para as estratégias tecnológicas que visam ampliar a mobilidade e a integração da cidade.

"Estamos fazendo um levantamento dos desafios, para projetarmos um plano de mobilidade urbana arrojado e articulado com as nossas especificidades turísticas. Essa é a uma das pautas fundamentais para garantirmos uma Foz cada vez mais acessível e moderna aos moradores e turistas", comentou Santos.

Na semana de transição, o empresário, que atua há mais de trinta anos no ramo do turismo e com interface no segmento sindical de transporte, realizou visitas à Itaipu Binacional e recebeu diversas lideranças da comunidade, tais como o vereador Edivaldo Alcantara e dos setores ligados ao transporte coletivo e mobilidade, para ouvir sugestões e as demandas para a área.

Santos também iniciou um importante diálogo com o Sindicato dos Mototaxistas de Foz do Iguaçu e com o Sindicato dos Transportadores de Escolares de Foz do Iguaçu e Região (Sinprovet). Além disso, o gestor visitou novas estruturas da prefeitura, conversou com as equipes e foi até os principais pontos da cidade que demandam melhorias do Poder Público.

Assessoria

*** Envie fotos, vídeos, denúncias e reclamações para a equipe Portal CATVE.com pelo **WhatsApp (45) 99982-0352 ou entre em contato pelo (45) 3301-2642***

Grupo Mundial - 18 de Janeiro de 2021
Link:https://www.grupomundial.com.br/post/anice-comemora-in%C3%ADcio-do-programa-foz-conhecendo-foz

Anice comemora início do programa Foz Conhecendo Foz

Projeto que surgiu da iniciativa da vereadora, garante passeios gratuitos para a população e renda para guias e transportadores turísticos

Texto e fotos: Assessoria da vereadora Anice

A vereadora Anice Gazzaoui (PL), idealizadora do projeto, comemorou o início das atividades do Programa Foz Conhecendo Foz. A ação proporciona passeios gratuitos para a população e garante renda para guias e agentes do transporte turístico e de escolares. A iniciativa da vereadora avançou com a participação das entidades representativas das classes do setor, diretamente afetadas pela pandemia do Coronavírus. O prefeito Chico Brasileiro acatou a ideia, buscou parcerias, transformou em lei e colocou em prática.
A partir desta segunda-feira, 18 de janeiro, os moradores de Foz do Iguaçu serão levados para conhecer os pontos turísticos. O agendamento está sendo feito por meio do telefone 156. Acompanhados por guias turísticos locais e com transporte operado por profissionais do setor, os moradores vão poder conhecer os atrativos de uma forma mais ampla, elevando o conhecimento sobre cada um dos pontos turísticos.

Parcerias importantes

O programa é coordenado pela Secretaria Municipal de Turismo, pasta comandada por Paulo Angeli, com apoio das categorias representativas, como a Liga Independente dos Guias de Turismo de Foz do Iguaçu (Liguia), Cooperativa de Transporte e Turismo Alternativo (CootraFoz), Sindicato dos Proprietários de Veículos no Transporte Escolar Foz do Iguaçu (Sinprovete); e parcerias com as instituições responsáveis pelos atrativos – Instituto Chico Mendes de Conservação da Biodiversidade (ICMBio), Itaipu Binacional e Cataratas do Iguaçu S/A.

"Uma grande vitória de todos"

"Diante das dificuldades dos guias e dos transportadores que perderam a fonte de renda, tivemos essa iniciativa na Câmara ainda no ano passado e agora se torna realidade. Isso é muito gratificante pois é o resultado de uma luta. Hoje comemoramos o início do programa que é uma vitória de todos", afirmou Anice Gazzaoui.
A vereadora ressaltou que "o programa conta com importantes parcerias e com a sensibilidade do prefeito Chico que colocou a equipe técnica para atuar e com determinação e competência, essa equipe venceu todos os entraves burocráticos e viabilizou o programa". Destacou também o empenho do atual vice-prefeito Delegado Francisco Sampaio que tão logo assumiu o cargo se prontificou e participou das últimas reuniões para viabilização do programa. "Estamos muito felizes. Deixo o meu agradecimento especial ao prefeito Chico e a todos que se empenharam e que estão de parabéns por essa conquista", completou Anice.

Saiba mais: https://bityli.com/yiTvR

Grupo Mundial - 18 de Janeiro de 2021
Link:https://www.grupomundial.com.br/post/ney-patr%C3%ADcio-pede-inclus%C3%A3o-de-trabalhadores-terceirizados-no-grupo-priorit%C3%A1rio-de-vacina%C3%A7%C3%A3o

Ney Patrício pede inclusão de trabalhadores terceirizados no grupo prioritário de vacinação

Profissionais que atuam na rede de saúde e atividade de coleta de lixo estão mais expostos aos riscos de contaminação ao coronavírus.

O presidente da Câmara de Vereadores, Ney Patrício solicitou ao prefeito Chico Brasileiro a inclusão de trabalhadores terceirizados da saúde e de coleta de lixo no grupo prioritário de vacinação.

A reivindicação do vereador atende um pedido do Sindicato dos Empregados em Empresas de Asseio e Conservação do Estado do Paraná.

Os profissionais que atuam na atividade de coleta de lixo, limpeza nas unidades de saúde e demais locais de grande circulação sofrem com uma maior exposição aos riscos de contaminação.

"Com a finalidade de proteger os trabalhadores que desempenham tais atividades essenciais na área de asseio e conservação solicitamos ao prefeito estudo para a inclusão no grupo prioritário de vacinação contra o coronavírus em Foz do Iguaçu", justificou Ney Patrício.

As doses começarão a ser aplicadas em breve na cidade. A estimava é que nove mil pessoas sejam imunizadas contra o coronavírus nesta etapa.

O prefeito Chico Brasileiro anunciou que a vacinação atenderá inicialmente profissionais que trabalham diretamente no atendimento aos pacientes com covid.

CLIPPING JANEIRO
01 a 31/01/2021

Facebook Rádio Cultura - 18 de Janeiro de 2021
Link:https://www.facebook.com/radioculturafozdoiguacu/posts/4329074807106046

Facebook Boca Maldita - 18 de Janeiro de 2021
Link:https://www.facebook.com/blogbocamaldita/posts/2077735429030528

CLIPPING JANEIRO
01 a 31/01/2021

Facebook Cabeza News - 18 de Janeiro de 2021
Link:https://www.facebook.com/cabezanews/posts/1081817895576496

Facebook Não Viu? - 18 de Janeiro de 2021
Link:https://www.facebook.com/Naoviu/posts/1519186148264970

Foz do Iguaçu Digital - 18 de Janeiro de 2021
Link:https://fozdoiguacu.digital/2021/01/18/protecao-animal-projeto-de-castracao-foz/

Secretário de Estado, protetores e vereadores falaram do programa de castração "Saúde Única", uma iniciativa do Governo do Estado e, em parceria com municípios, garantiu somente em 2020 o atendimento de 15 mil animais.

Segundo os organizadores do projeto, a meta é de mais 30 mil castrações e até 2022 e o programa deve percorrer 60% dos municípios paranaenses.

A protetora e Presidente do Conselho Municipal de Proteção e Defesa dos Animais e da Ong Vida Animal, Noely Cassini, que reforçou a questão da saúde pública. "Nós estamos tendo muitos casos de esporotricose aqui em Foz. É uma doença contagiosa inclusive para humanos. Nós precisamos castrar. Castrar é a solução!", afirmou a protetora.

Para o vereador Adnan El Sayed (PSD), a iniciativa é de extrema importância para a cidade e para a saúde pública. Segundo ele, o tema da proteção animal vem ganhando relevância nos últimos anos em Foz e precisa ser entendido como política pública permanente. "Eu apoio a causa animal e tenho certeza que é um tema importante para a população e seus pets.", afirmou.

Para o Secretário Estadual do Desenvolvimento Sustentável e do Turismo, Márcio Fernando Nunes, é preciso chamar à atenção da população para a relação da saúde das pessoas e dos animais, sejam eles silvestres, de produção ou animais domésticos. Para ele, com o programa "pessoas com poucas condições financeiras e ONGs e cuidadores estão tendo a possibilidade de receber a castração gratuita", explicou.

Foz Digital - 18 de Janeiro de 2021
Link:https://foz.digital/2021/02/18/feira-do-livro-de-foz-no-calendario-oficial/

18/02/2021 FOZ.DIGITAL

Feira do Livro de Foz no calendário oficial

Já tradicional em Foz do Iguaçu, a Feira Internacional do Livro (antigo Salão do Livro) pode fazer parte, definitivamente, do calendário oficial do município.

Vereadores Kalito e Adnan

Depois de anos de sucesso, chegando a atrair um público de 60 mil pessoas, e de passar por momentos de incertezas, mesmo antes da pandemia, a Feira Internacional do Livro de Foz do Iguaçu volta à pauta da Câmara de Vereadores e pode receber, além de apoio e emendas no orçamento, uma nova data.

A iniciativa foi dos vereadores Adnan El Sayed e Kalito, ambos do PSD, depois de discussões com livreiros, e prevê a primeira quinzena de setembro para a realização do evento.

Uma Lei de 2009, de autoria do ex-vereador e atual secretário de administração, Nilton Bobato, definia o primeiro semestre do ano como época para o evento, o que gerou criticas por parte do setor do livro e da literatura.

Segundo os parlamentares autores do novo projeto, a escolha da primeira quinzena foi feita a partir de uma demanda trazida por livreiros e produtores culturais. "É um período de pré temporada para o turismo, ampliando as possibilidades para quem visita a cidade nessa época e por englobar o feriado de 7 de setembro, permitindo a maior participação da população.", afirmaram na justificativa apresentada à Câmara. E complementaram, destacando o caráter simbólico do evento: "a Feira Internacional do Livro já é um patrimônio imaterial da cultura da cidade, merecendo destaque, prestígio e a garantia de continuidade.".

Além disso, os vereadores querem, num segundo momento, debater com os interessados no evento questões como o local de realização da Feira e o modelo de financiamento, comissão organizadora e participação do Poder Público.

Leia na íntegra a justificativa apresentada por Adnan e Kalito:

Considerando a importância da Feira Internacional do Livro de Foz do Iguaçu, tendo sido realizadas 15 edições, no fomento, divulgação e democratização do livro, da leitura e da literatura em nossa cidade.

Considerando também a relevância de um espaço público, aberto e plural para a comercialização de livros e de produtos ligados ao mercado editorial de língua portuguesa e estrangeira.

Considerando ainda a vocação turística da cidade, sendo o Calendário levado para o mundo todo que visita Foz do Iguaçu.

Considerando também o esforço do Poder Público Municipal nos últimos anos, em especial da Fundação Cultural, de organizar o evento e do Núcleo de Livrarias e Sebos da ACIFI em atuar ativamente na atividade, bem como o valor do evento para milhares de pessoas em Foz do Iguaçu.

Considerando ser também a primeira quinzena uma época relevante para tal evento por:

1- ser um período de pré temporada para o turismo, ampliando as possibilidades para quem visita a cidade nessa época;
2- englobar o feriado de 7 de setembro, permitindo a maior participação da população e;
3- atendendo uma demanda (por esse período) trazida por livreiros e produtores culturais.

E considerando, por fim, que a Feira Internacional do Livro já é um patrimônio imaterial da cultura da cidade, merecendo destaque, prestígio e a garantia de continuidade.

Apresentamos a presente proposta para apreciação desta Casa de Leis e, aprovado, para sanção do Executivo.

Assessoria

GDia - Edição 1315 - 19 de Janeiro de 2021 - Pág. 14

EM FOZ DO IGUAÇU

Projeto de castração reúne secretário de Estado, protetores e vereadores

Segundo os organizadores do projeto, a meta é de mais 30 mil castrações e até 2022 e o programa deve percorrer 60% dos municípios paranaenses

Da assessoria
Reportagem

O programa de castração "Saúde Única" é uma iniciativa do Governo do Estado e, em parceria com municípios, garantiu somente em 2020 o atendimento de 15 mil animais. A protetora e presidente do Conselho Municipal de Proteção e Defesa dos Animais e da Ong Vida Animal, Noely Cassini destaca a importância da iniciativa para o município. "Nós estamos tendo muitos casos de esporotricose aqui em Foz. É uma doença contagiosa inclusive para humanos. Nós precisamos castrar. Castrar é a solução!", afirmou a protetora.

Para o vereador Adnan El Sayed (PSD), a iniciativa é de extrema importância para a cidade e para a saúde pública. Segundo ele, o tema da proteção animal vem ganhando relevância nos últimos anos em Foz e precisa ser entendido como política pública permanente. "Eu apoio a causa animal e tenho certeza que é um tema importante para a população e seus pets.", afirmou.

Para o secretário Estadual do Desenvolvimento Sustentável e do Turismo, Márcio Fernando Nunes, é preciso chamar à atenção da população para a relação da saúde das pessoas e dos animais, sejam eles silvestres, de produção ou animais domésticos. Para ele, com o programa "pessoas com poucas condições financeiras e ONGs e cuidadores estão tendo a possibilidade de receber a castração gratuita", explicou.

Autoridades destacaram a importância da campanha para a saúde pública

Ainda, para o secretário, a ação, ao longo prazo, pode auxiliar também na educação das pessoas acerca da importância da castração, além de facilitar a doação dos animais por parte da Ongs.

Vale sempre reforçar que, segundo especialistas e protetores, a castração é um procedimento seguro à saúde animal doméstico e é fundamental para o controle populacional, em especial de animais em situação de rua.

Anice comemora início do programa Foz Conhecendo Foz

A vereadora Anice Gazzaoui (PL), idealizadora do projeto, comemorou o início das atividades do Programa Foz Conhecendo Foz. A ação proporciona passeios gratuitos para a população e garante renda para guias e agentes do transporte turístico e de escolares. A iniciativa da vereadora avançou com a participação das entidades representativas das classes do setor, diretamente afetadas pela pandemia do Coronavírus. O prefeito Chico Brasileiro acatou a ideia, buscou parcerias, transformou em lei e colocou em prática.

A partir desta segunda-feira, 18 de janeiro, os moradores de Foz do Iguaçu serão levados para conhecer os pontos turísticos. O agendamento está sendo feito por meio do telefone 156. Acompanhados por guias turísticos locais e com transporte operado por profissionais do setor, os moradores vão poder conhecer os atrativos de uma forma mais ampla, elevando o conhecimento sobre cada um dos pontos turísticos.

Parcerias importantes

O programa é coordenado pela Secretaria Municipal de Turismo, pasta comandada por Paulo Angeli, com apoio das categorias representativas, como a Liga Independente dos Guias de Turismo de Foz do Iguaçu (Liguia), Cooperativa de Transporte e Turismo Alternativo (CootraFoz), Sindicato dos Proprietários de Veículos no Transporte Escolar Foz do Iguaçu (Sinprovete); e parcerias com as instituições responsáveis pelos atrativos - Instituto Chico Mendes de Conservação da Biodiversidade (ICMBio), Itaipu Binacional e Cataratas do Iguaçu S/A.

Anice: "Estamos muito felizes. Deixo o meu agradecimento especial ao prefeito Chico e a todos que se empenharam e que estão de parabéns por essa conquista"

"Uma grande vitória de todos"

"Diante das dificuldades dos guias e dos transportadores que perderam a fonte de renda, tivemos essa iniciativa na Câmara ainda no ano passado e agora se torna realidade. Isso é muito gratificante pois é o resultado de uma luta. Hoje comemoramos o início do programa que é uma vitória de todos", afirmou Anice Gazzaoui.

GDia - 19 de Janeiro de 2021
Link:https://gdia.com.br/noticia/ney-patricio-pede-inclusao-de-trabalhadores-terceirizados-no-grupo-prioritario-de-vacinacao

Ney Patrício pede inclusão de trabalhadores terceirizados no grupo prioritário de vacinação

19/01/2021 às 00:02 - *Por: Redação 1*

Ney Patrício é presidente da Câmara de Foz

O presidente da Câmara de Vereadores, Ney Patrício solicitou ao prefeito Chico Brasileiro a inclusão de trabalhadores terceirizados da saúde e de coleta de lixo no grupo prioritário de vacinação.
A reivindicação do vereador atende um pedido do Sindicato dos Empregados em Empresas de Asseio e Conservação do Estado do Paraná.
Os profissionais que atuam na atividade de coleta de lixo, limpeza nas unidades de saúde e demais locais de grande circulação sofrem com uma maior exposição aos riscos de contaminação.

"Com a finalidade de proteger os trabalhadores que desempenham tais atividades essenciais na área de asseio e conservação solicitamos ao prefeito estudo para a inclusão no grupo prioritário de vacinação contra o coronavírus em Foz do Iguaçu", justificou Ney Patrício.

H2Foz - 19 de Janeiro de 2021
Link:https://www.h2foz.com.br/politica/vereadores-de-foz-apresentam-primeiros-projetos-da-nova-legislatura/

Vereadores de Foz apresentam primeiros projetos da nova legislatura

Os 15 vereadores iguaçuenses reunidos em sessão virtual - Foto: Divulgação

Por Paulo Bogler - H2FOZ

Entre todas as propostas, maior número é de indicações: 60 até agora; instrumento não tem força de lei.

O Sistema de Apoio ao Processo Legislativo (SAPL), da Câmara de Vereadores de Foz do Iguaçu, apresenta os primeiros projetos de lei da atual legislatura. Também há requerimentos e indicações dos edis que assumiram a função em 1° de janeiro deste ano.

Conforme informações do sistema legislativo, os dois primeiros projetos de lei (PL) de vereadores são da bancada do PP. A Protetora Carol Dedonatti protocolou, no último dia 8, o PL 2/2021, que altera e acrescenta dispositivos à lei que criou o Conselho Municipal de Proteção e Defesa dos Animais.

Do vereador Alex Meyer, o PL 3/2021 foi apresentado em 13 de janeiro, segundo o SAPL, e propõe mudanças na lei que instituiu o Conselho Municipal da Juventude e dá outras providências. O primeiro projeto a tramitar no Legislativo neste ano, e aprovado, foi enviado pela prefeitura.

O sistema que reúne a produção legislativa da Câmara iguaçuense também registra dez requerimentos. São pedidos de informações sobre melhorias em vias e escolas, reajuste do IPTU, medidas contra alagamentos e duas audiências públicas, uma sobre transporte coletivo e outra para tratar da violência contra a mulher.

O maior número de proposições são as indicações ao prefeito, uma espécie de sugestão dos vereadores sem força de lei. Ao todo, são 60 indicações com sugestão de pavimentação, obras, adoção de programa de recuperação fiscal,

inclusão de profissionais no grupo prioritário de vacinação à covid-19, entre outros temas.

Para o exercício do mandato, cada vereador dispõe de quatro assessores, que recebem salários individuais de R$ 8,9 mil. Os parlamentares ainda contam com o trabalho da equipe técnica que faz parte do quadro de pessoal da Câmara Municipal.

Clique para acompanhar a produção legislativa do município no SAPL.

Nos últimos quatro anos

Na legislatura passada, encerrada em 31 de dezembro, os vereadores analisaram 787 projetos em quatro anos, incluindo os enviados pelo Poder Executivo. Também apresentaram pouco mais de 8,3 mil proposições entre requerimentos, indicações e moções. Em 2020, foram 1.212 indicações, 479 requerimentos e 177 projetos.

GDia - 19 de Janeiro de 2021
Link:https://www.gdia.com.br/noticia/novo-diretor-superintendente-do-foztrans-quer-ampliar-comunicacao-com-a-comunidade

Novo diretor superintendente do Foztrans quer ampliar comunicação com a comunidade

19/01/2021 às 00:02 - *Por: Redação 1*

Licério Santos assumiu o Foztrans na última sexta-feira

O novo diretor superintendente do Foztrans, o empresário Licério Santos, assumiu a pasta oficialmente na última sexta-feira (15), com o compromisso de ampliar a comunicação com a comunidade e avançar em várias frentes de trabalho, com destaque para as estratégias tecnológicas que visam ampliar a mobilidade e a integração da cidade.

"Estamos fazendo um levantamento dos desafios, para projetarmos um plano de mobilidade urbana arrojado e articulado com as nossas especificidades turísticas. Essa é a uma das pautas fundamentais para garantirmos uma Foz cada vez mais acessível e moderna aos moradores e turistas", comentou Santos.
Entusiasta da tecnologia em prol da sustentabilidade, Santos assume o desafio de dar continuidade a alguns projetos em andamento, tais como a aquisição de dois novos ônibus movidos a biometano, implantação de um novo equipamento para o sistema de estacionamento rotativo, instalação de equipamentos modernos para sincronização de semáforos, entrega da reforma do Terminal de Transporte Urbano (TTU), entre outros.
"O Fernando e toda equipe fizeram um ótimo trabalho e nós seguiremos na mesma perspectiva, com as ações que já estão planejadas. Também iniciaremos novas ações para melhorar ainda mais a mobilidade urbana da cidade em todos os seus aspectos", comentou Licério.

Escuta qualificada

Outro ponto importante é o formato democrático de gestão para implementar as ações da pasta. Entre as ideias, está o desenvolvimento de um canal exclusivo do Foztrans para atender a comunidade. "Vamos atuar em várias frentes de trabalho, mas sempre com o compromisso de construirmos as ações democraticamente com a comunidade, buscando parcerias para novos projetos de canais de escuta", expressou Santos.

Na semana de transição, o empresário, que atua há mais de trinta anos no ramo do turismo e com interface no segmento sindical de transporte, realizou visitas à Itaipu Binacional e recebeu diversas lideranças da comunidade, tais como o vereador Edivaldo Alcantara e dos setores ligados ao transporte coletivo e mobilidade, para ouvir sugestões e as demandas para a área.
Santos também iniciou um importante diálogo com o Sindicato dos Mototaxistas de Foz do Iguaçu e com o Sindicato dos Transportadores de Escolares de Foz do Iguaçu e Região (Sinprovet). Além disso, o gestor visitou novas estruturas da prefeitura, conversou com as equipes e foi até os principais pontos da cidade que demandam melhorias do Poder Público.
"Vamos acompanhar presencialmente e ouvir a comunidade para garantir agilidade nas respostas à população", completou.

AMN

GDia - 19 de Janeiro de 2021
Link:https://gdia.com.br/noticia/vereadora-anice-comemora-inicio-do-programa-foz-conhecendo-foz

Vereadora Anice comemora início do programa Foz Conhecendo Foz

19/01/2021 às 00:02 - *Por: Redação 1*

Anice:"Estamos muito felizes. Deixo o meu agradecimento especial ao prefeito Chico e a todos que se empenharam e que estão de parabéns por essa conquista"

A vereadora Anice Gazzaoui (PL), idealizadora do projeto, comemorou o início das atividades do Programa Foz Conhecendo Foz. A ação proporciona passeios gratuitos para a população e garante renda para guias e agentes do transporte turístico e de escolares. A iniciativa da vereadora avançou com a participação das entidades representativas das classes do setor, diretamente afetadas pela pandemia do Coronavírus. O prefeito Chico Brasileiro acatou a ideia, buscou parcerias, transformou em lei e colocou em prática.

A partir desta segunda-feira, 18 de janeiro, os moradores de Foz do Iguaçu serão levados para conhecer os pontos turísticos. O agendamento está sendo feito por meio do telefone 156. Acompanhados por

GDia - 19 de Janeiro de 2021
Link:https://gdia.com.br/noticia/projeto-de-castracao-reune-secretario-de-estado-protetores-e-vereadores-em-foz

Projeto de castração reúne Secretário de Estado, protetores e vereadores em Foz

19/01/2021 às 00:02 - *Por: Redação 1*

Autoridades destacaram a importância da campanha para a saúde pública

O programa de castração "Saúde Única" é uma iniciativa do Governo do Estado e, em parceria com municípios, garantiu somente em 2020 o atendimento de 15 mil animais. A protetora e presidente do Conselho Municipal de Proteção e Defesa dos Animais e da Ong Vida Animal, Noely Cassini destaca a importância da iniciativa para o município. "Nós estamos tendo muitos casos de esporotricose aqui em Foz. É uma doença contagiosa inclusive para humanos. Nós precisamos castrar. Castrar é a solução!", afirmou a protetora.

Para o vereador Adnan El Sayed (PSD), a iniciativa é de extrema importância para a cidade e para a saúde pública. Segundo ele, o tema da proteção animal vem ganhando relevância nos últimos anos em Foz e precisa ser entendido como política pública permanente. "Eu apoio a causa animal e tenho certeza que é um tema importante para a população e seus pets.", afirmou.

Para o secretário Estadual do Desenvolvimento Sustentável e do Turismo, Márcio Fernando Nunes, é preciso chamar à atenção da população para a relação da saúde das pessoas e dos animais, sejam eles silvestres, de produção ou animais domésticos. Para ele, com o programa "pessoas com poucas condições financeiras e ONGs e cuidadores estão tendo a possibilidade de receber a castração gratuita", explicou.

Ainda, para o secretário, a ação, ao longo prazo, pode auxiliar também na educação das pessoas acerca da importância da castração, além de facilitar a doação dos animais por parte da Ongs.

Vale sempre reforçar que, segundo especialistas e protetores, a castração é um procedimento seguro à saúde animal doméstico e é fundamental para o controle populacional, em especial de animais em situação de rua.

Da assessoria

Facebook Não Viu? - 19 de Janeiro de 2021
Link:https://www.facebook.com/Naoviu/posts/1519599118223673

Não Viu? - 19 de Janeiro de 2021
Link:https://www.naoviu.com.br/atencao-contribuintes-de-foz-voces-terao-de-pagar-o-salario-de-mais-onze-passageiros-do-trem-da-alegria-da-camara/

Atenção, contribuintes de Foz! Vocês terão de pagar o salário de mais nove "passageiros" do trem da alegria da Câmara

Saiba quem são novos assessores parlamentar nomeados ontem (18)

Por Vinícius Ferreira — 19 janeiro, 2021 Tempo de Leitura: 1 minuto(s)

Ilustração: Pixabay

Compartilhar Facebook | Twitter | Manda no Zap

O presidente da Câmara de Vereadores de Foz do Iguaçu, Ney Patrício, nomeou ontem (18) mais nove pessoas para ocupar os chamados cargos de assessor parlamentar (aqueles que são fruto de indicação política) no Legislativo local.

Os novos felizardos são:

- ABIGAIL PERIM DOS SANTOS
- OÉLINTON CORNELIUS
- DANIEL DE OLIVEIRA JUNIOR
- MICHIEU PLATINI DE OLIVEIRA
- KARINA FERNANDA DA SILVA
- FABIO CORREIA
- KARINA ALVES DO AMARAL
- BIANCA FERNANDA BATISTA DOS SANTOS
- JERGE VALENTIM GAUER

Vale ressaltar que o contribuinte de Foz paga, mensalmente, para bancar os quatro assessores que cada vereador tem direito, o total de R$ 35.611,04, pois o salário de cada assessor é de R$ 8.902,76.

Ou seja: se somados os salários dos assessores dos 15 vereadores, os moradores de Foz pagam R$ 534.165,60 por mês.

Isso sem contar férias e 13º salário.

20/01/2021

GDia - Edição 1316 - 20 de Janeiro de 2021 - Pág. 04

Desmembrou

A Câmara do vereadores de Foz do Iguaçu, que só retoma as sessões ordinárias a partir de fevereiro, teve nesta terça (19), o seu primeiro dia de voto aberto online, em sessão extraordinária. Parlamentares aprovaram, por unanimidade, o projeto de alteração na estrutura administrativa, proposta pelo prefeito Chico Brasileiro (PSD).

Iguassu News Tur - 20 de Janeiro de 2021
Link:http://iguassunewstur.com.br/turismo-em-foz/esperanca-mais-perto-da-cura-enfermeira-e-a-primeira-pessoa-do-oeste-do-parana-a-ser-vacinada-em-foz-do-iguacu/3477

Esperança mais perto da cura: enfermeira é a primeira pessoa do Oeste do Paraná a ser vacinada em Foz do Iguaçu

Categoria: Notícias Escrito por Adilson Borges / January 20, 2021

;

Depois de 10 meses na linha de frente do enfrentamento ao novo coronavírus pelo Hospital Municipal Padre Germano Lauc a enfermeira Karin Aline Zilli, 44 anos, viu finalmente chegar o dia mais importante deste período: a chegada da vacina a Foz do Iguaçu.

Ela foi a primeira pessoa a ser vacinada no Oeste do Paraná. A enfermeira recebeu a primeira dose às 7h30. "É a esperança um novo tempo", disse.

Para proteger os pacientes, a equipe de profissionais de saúde e seus familiares, Karin conta que passou mais de três meses sem ver a mãe, que é idosa, não pôde pegar no colo o neto, que nasceu em julho do ano passado, e ainda perdeu várias noit de sono, por preocupação. A imunização vai possibilitar um pouco mais de tranquilidade para ela e os outros profissionais d área. "Vamos continuar nos cuidando, mas agora com mais segurança e mais preparo para que nossa vida possa voltar aos pouquinhos perto do que era antes."

Logo depois de Karin, foram vacinados outros funcionários do Hospital Municipal, como a médica Tathiana Hermida Fagund Simone de Paula Rocha, do Grupo de Apoio de Higienização e Limpeza; e a fisioterapeuta Beatriz Fernandes Toccolini. Também foi vacinado o enfermeiro Fernando Luiz Dornelles Zarth, do Hospital Ministro Costa Cavalcanti.

Em uma mensagem por vídeo, o prefeito Chico Brasileiro, que está em isolamento domiciliar por causa do Covid-19, denominou a data da primeira imunização como o "momento de virada".

"Hoje é um dia que entra para a história de Foz do Iguaçu. Depois de tanto tempo de espera, finalmente a vacina chegou. Temos ainda um caminho muito longo a percorrer, mas as primeiras doses da imunização já dão uma sinalização de que poderemos voltar o mais cedo possível à normalização", destacou o prefeito. "E isso é o que todos querem", completou.

Casos de Covid no município

Até terça-feira, 19, Foz do Iguaçu havia registrado 20.919 casos de Covid-19. Desse total, 20.096 já se recuperaram. Outros 404 estão em isolamento domiciliar.

Cronograma de vacinas

Foz do Iguaçu recebeu nesta primeira etapa da vacinação 3.193 doses da vacina Coronavac, produzida pelo Instituto Butantan em parceria com a farmacêutica Sinovac.

As primeiras doses serão destinadas aos profissionais de saúde da linha de frente no enfrentamento ao novo coronavírus, idosos em instituição de longa permanência e pessoas acima de 18 anos com deficiência que estão em residências inclusivas.

A diretora da 9ª Regional de Saúde, Iélita Santos, explicou que a Coronavac é tomada em duas doses com intervalo de 25 dias, conforme orientação do Governo do Estado.

Presenças

Participaram também do ato simbólico de início da campanha de vacinação em Foz o vice-prefeito, delegado Francisco Sampaio; a secretária municipal de Saúde, Rosa Jeronymo; e a vereadora Anice Gazzoui, representando a Câmara de Vereadores.

Não Viu? - 20 de Janeiro de 2021
Link:https://www.naoviu.com.br/a-velha-politica-de-chico-brasileiro-continua-contribuintes-mulher-de-vereador-derrotado-e-contratada-pela-prefeitura-de-foz/

A velha política de Chico Brasileiro continua, contribuintes! Mulher de vereador derrotado é contratada pela Prefeitura de Foz

Vale ressaltar que esse parlamentar foi o principal aliado político de Chico na Câmara Municipal

Por Vinícius Ferreira — 20 janeiro, 2021 Tempo de Leitura: 1 minuto(s)

Fotos: Pixabay

Compartilhar Facebook | Twitter | Manda no Zap

A mulher do vereador José Edson de Oliveira, mais conhecido pelo apelido de Narizão, foi agraciada ontem (20) com um cargo de comissão na Prefeitura de Foz do Iguaçu pelo prefeito Chico Brasileiro.

Como o dinheiro dos impostos que você paga, Chico contratou JOSENILDA ALVES RIBEIRO para exercer o cargo de provimento em comissão, Símbolo ASS-2, Assessor I, subordinado à Secretaria Municipal de Desenvolvimento Comercial, Industrial e Agropecuário.

Notícias Relacionadas

- Saiba como o general da Itaipu justifica a realização de tantas obras, em apenas dois anos à frente da usina
- Foz Futebol Clube deve receber R$ 30 milhões com a venda de Pepê
- Prefeito de Foz manda multar estabelecimentos e seus frequentadores após as 23 horas

O salário bruto dela será de R$ 3.914,01.

Val ue Narizão, como vereador, foi o mais importante aliado político de Chico na Câmara Municipal, mas não conseguiu se reeleger na eleição do ano passado. Fez 655 votos e, atualmente, é suplente pelo PTB.

Opinião

Apesar do anúncio de que esta nova gestão seria técnica, do jeito que Chico Brasileiro e o seu secretário de Administração, Nilton Bobato, vêm conduzindo a Prefeitura de Foz, nunca a população vai se livrar de pagar, de uma forma ou de outra, aqueles que foram alijados da política local pelo voto.

CLIPPING JANEIRO
01 a 31/01/2021

Facebook Fundação Municipal de Saúde - 20 de Janeiro de 2021
Link:https://www.facebook.com/hospitalmunicipaldefoz/posts/3981928021831635

Fundação Municipal de Saúde de Foz do Iguaçu
20 de janeiro ·

Esperança mais perto da cura: enfermeira do Hospital Municipal é a primeira pessoa do Oeste do Paraná a ser vacinada em Foz do Iguaçu Vacinação ocorreu na manhã desta quarta no Hospital Municipal Padre Germano Lauck. Mais quatro profissionais da saúde também receberam a dose.

Depois de 10 meses na linha de frente do enfrentamento ao novo coronavírus pelo Hospital Municipal Padre Germano Lauck, a enfermeira Karin Aline Zilli, 44 anos, viu finalmente chegar o dia mais importante deste período: a chegada da vacina a Foz do Iguaçu. Ela foi a primeira pessoa a ser vacinada no Oeste do Paraná. A enfermeira recebeu a primeira dose às 7h30. "É a esperança de um novo tempo", disse.

Para proteger os pacientes, a equipe de profissionais de saúde e seus familiares, Karin conta que passou mais de três meses sem ver a mãe, que é idosa, não pôde pegar no colo o neto, que nasceu em julho do ano passado, e ainda perdeu várias noites de sono, por preocupação. A imunização vai possibilitar um pouco mais de tranquilidade para ela e os outros profissionais da área. "Vamos continuar nos cuidando, mas agora com mais segurança e mais preparo para que nossa vida possa voltar aos pouquinhos perto do que era antes."

Logo depois de Karin, foram vacinados outros funcionários do Hospital Municipal, como a médica Tathiana Hermida Fagundes; Simone de Paula Rocha, do Grupo de Apoio de Higienização e Limpeza; e a fisioterapeuta Beatriz Fernandes Toccolini. Também foi vacinado o enfermeiro Fernando Luiz Dornelles Zarth, do Hospital Ministro Costa Cavalcanti.

Em uma mensagem por vídeo, o prefeito Chico Brasileiro, que está em isolamento domiciliar por causa do Covid-19, denominou a data da primeira imunização como o "momento de virada".

"Hoje é um dia que entra para a história de Foz do Iguaçu. Depois de tanto tempo de espera, finalmente a vacina chegou. Temos ainda um caminho muito longo a percorrer, mas as primeiras doses da imunização já dão uma sinalização de que poderemos voltar o mais cedo possível à normalização", destacou o prefeito. "E isso é o que todos querem", completou.

A secretária de Saúde, Rosa Jeronymo, que acompanhou o ato simbólico, ressaltou: "A vacina é o único caminho para a cura dessa doença que tanto devastou o mundo inteiro. É a única esperança de cura para o novo coronavírus".

De acordo com a secretária, as primeiras vacinações são o início do processo, mas é necessário manter os cuidados para evitar a disseminação do vírus. "Precisamos continuar nos protegendo, fazendo o distanciamento social, usando máscaras e higienizando as mãos, até que consigamos ter um número elevado de pessoas vacinadas."

Heróis da pandemia

Foram 10 meses de uma luta intensa - dia e noite - contra um inimigo até então desconhecido por todo o mundo. Em Foz do Iguaçu, atuaram profissionais na linha de frente dessa batalha, entre eles médicos, enfermeiros, técnicos de enfermagem e fisioterapeutas.

Os diretores do Hospital Municipal, Sérgio Fabriz, e do Hospital Ministro Costa Cavalcanti, Fernando Cossa, participaram da ato simbólico da campanha de vacinação nesta quarta-feira. As duas unidades hospitalares foram essenciais no enfrentamento ao novo coronavírus durante a pandemia.

O Hospital Padre Germano Lauck é considerado referência para os casos e o Costa Cavalcanti, por meio de convênio com a Itaipu Binacional, forneceu equipamentos, insumos e testagem essenciais para que o município pudesse enfrentar a doença de forma eficiente e humanizada.

Para os diretores dos hospitais, esse momento é de emoção, mas de muito alívio, já que a imunização dos profissionais da linha de frente permitirá mais tranquilidade e possibilidade para que essas pessoas possam finalmente passar mais tempo com suas famílias.

"Muitos desses trabalhadores deixaram seus lares por medo de se contaminar e para protegê-los, mas permaneceram firmes no hospital para atender a população. A vacina é a esperança de um novo tempo", afirmou Fabriz.

"Poder vacinar nossos profissionais que, por meses, arriscaram a própria vida para salvar a de outras pessoas, só demonstra que estamos no caminho certo. E cumprindo nossa missão, de cuidar de pessoas", disse Cossa.

Casos de Covid no município

Até terça-feira, 19, Foz do Iguaçu havia registrado 20.919 casos de Covid-19. Desse total, 20.096 já se recuperaram. Outros 404 estão em isolamento domiciliar.

Cronograma de vacinas

Foz do Iguaçu recebeu nesta primeira etapa da vacinação 3.193 doses da vacina Coronavac, produzida pelo Instituto Butantan em parceria com a farmacêutica Sinovac.

As primeiras doses serão destinadas aos profissionais de saúde da linha de frente no enfrentamento ao novo coronavírus, idosos em instituição de longa permanência e pessoas acima de 18 anos com deficiência que estão em residências inclusivas.
A diretora da 9ª Regional de Saúde, Iélita Santos, explicou que a Coronavac é tomada em duas doses com intervalo de 25 dias, conforme orientação do Governo do Estado.

Presenças

Participaram também do ato simbólico de início da campanha de vacinação em Foz o vice-prefeito, delegado Francisco Sampaio; a secretária municipal de Saúde, Rosa Jeronymo; e a vereadora Anice Gazzoui, representando a Câmara de Vereadores.

Grupo Mundial - 20 de Janeiro de 2021
Link:https://www.grupomundial.com.br/post/vereadora-anice-participa-do-in%C3%ADcio-da-vacina%C3%A7%C3%A3o-contra-a-covid-em-foz

Vereadora Anice participa do início da vacinação contra a Covid em Foz

Ato marca dia histórico para a cidade que sofreu grande impacto na saúde e no setor econômico principalmente no turismo

Foto e texto: Assessoria da Vereadora Anice

"Foi uma honra participar desse momento histórico que marca o início da vacinação contra a Covid-19 em Foz do Iguaçu". A declaração é da presidente da Comissão de Turismo, Indústria, Comércio e Assuntos Fronteiriços da Câmara Municipal, vereadora Anice Gazzaoui (PL). Ela prestigiou o ato realizado na manhã desta quarta-feira, 20 de janeiro de 2021, quando a enfermeira Karin Aline Zilli, do Hospital Municipal Padre Germano Lauck, recebeu a primeira dose da vacina. Na sequencia, profissionais dos hospitais Costa Cavalcanti e Unimed, que a exemplo de Karin estão na linha de frente do atendimento aos pacientes, também foram vacinados.
A vereadora Anice tem um histórico de luta pelas causas da saúde e comandou a 9ª Regional por quase três anos e meio (agosto de 2007 a dezembro de 2010), período em que enfrentou a pandemia do H1N1. Para ela, "o início desta vacinação em todo Paraná é com certeza o retorno da normalidade às vidas. Estamos todos juntos nesta luta, e certos de que dias melhores virão". A expectativa é que as etapas de vacinação ocorram o mais breve possível para proteger a saúde da população e que a economia possa ser retomada. Por conta do turismo, Foz do Iguaçu foi uma das cidades que teve a economia diretamente afetada.
"Hoje é um dia que entra para a história de Foz do Iguaçu. Depois de tanto tempo de espera, finalmente a vacina chegou. Temos ainda um caminho muito longo a percorrer, mas as primeiras doses da imunização já dão uma sinalização de que poderemos voltar o mais cedo possível à normalização", destacou o prefeito Chico Brasileiro em vídeo apresentado durante o ato, visto que ele segue em isolamento.
A secretária Municipal de Saúde, Rosa Jeronymo, ressaltou que "a vacina é o único

caminho para a cura dessa doença que tanto devastou o mundo inteiro. É a única esperança de cura para o novo coronavírus". Também participaram do ato de início da vacinação o vice-prefeito, Delegado Francisco Sampaio; a diretora da 9ª Regional de Saúde, Iélita Santos da Silva; O diretor do Hospital Municipal, Sérgio Fabriz; e o diretor do Hospital Ministro Costa Cavalcanti, Fernando Cossa.
Conforme a informação divulgada pela prefeitura, Foz do Iguaçu recebeu nesta primeira etapa da vacinação 3.193 doses da vacina Coronavac, produzida pelo Instituto Butantan em parceria com a farmacêutica Sinovac. As primeiras doses serão destinadas aos profissionais de saúde da linha de frente no enfrentamento ao novo coronavírus, idosos em instituição de longa permanência e pessoas acima de 18 anos com deficiência que estão em residências inclusivas. De acordo com a diretora da 9ª Regional de Saúde, a Coronavac é tomada em duas doses com intervalo de 25 dias, conforme orientação do Governo do Estado.

Foto: Vereadora Anice com a enfermeira Karin Aline Zilli, a primeira de Foz a receber a vacina

Saiba mais: https://bityli.com/8tjrE

GDia - 20 de Janeiro de 2021
Link:https://gdia.com.br/noticia/vice-prefeito-francisco-sampaio-faz-visita-aos-vereadores

Vice-prefeito Francisco Sampaio faz visita aos vereadores

20/01/2021 às 00:02 - *Por: Redação 1*

Vice-prefeito Francisco Sampaio pretende estreitar a relação entre o Executivo e o Legislativo, em prol de projetos para o desenvolvimento da cidade

O vice-prefeito de Foz do Iguaçu, delegado Francisco Sampaio, fez a primeira visita à Câmara Municipal de Vereadores de seu mandato, iniciado em janeiro, na tarde desta segunda-feira, 18.
Para o vice-prefeito, a aproximação entre os poderes Executivo e Legislativo é importante para que várias pautas de interesse da comunidade sejam discutidas e implantadas em parceria, e com celeridade.
Ainda segundo o vice-prefeito, é isso que a sociedade espera dos gestores públicos, trabalhar com comprometimento e transparência. "Fui muito bem recebido e o objetivo é comum, de fazer o melhor para os iguaçuenses".

AMN

21/01/2021

Iguassu News Tur - 21 de Janeiro de 2021
Link:http://iguassunewstur.com.br/turismo-em-foz/estado-e-prefeitura-projetam-prainha-de-tres-lagoas-como-atrativo-turistico-e-esportivo/3485

Estado e Prefeitura projetam Prainha de Três Lagoas como atrativo turístico e esportivo

Categoria: Notícias Escrito por Adilson Borges / January 21, 2021

Além das belas águas do Lago de Itaipu, em breve os moradores de Foz do Iguaçu terão uma nova infraestrutura e grandes eventos náuticos nacionais na Prainha de Três Lagoas. As melhorias fazem parte de projeto do Governo do Paraná, em parceria com as prefeituras, para revitalizar as praias da Costa Oeste.

O projeto foi apresentado pelo secretário estadual do Desenvolvimento Sustentável e do Turismo, Márcio Nunes, nesta quinta-feira, 21, durante visita a Foz do Iguaçu. Nunes percorreu a prainha e adiantou que o Estado vai iniciar um estudo sobre a ocupação esportiva e turística do local.

O vice-prefeito de Foz, delegado Francisco Sampaio, que acompanhou a visita de Márcio Nunes, disse que o projeto inclui o fomento ao turismo na área da prainha e da antiga base náutica.

O secretário de Turismo, Indústria, Comércio e Projetos Estratégicos, Paulo Angeli, afirma que a intenção "é preparar, com o apoio da Itaipu Binacional e dos órgãos ambientais, uma estrutura competitiva para Foz entrar no radar dos grandes eventos náuticos do Brasil".

Também participaram da reunião a secretária de Meio Ambiente, Angela Meira, o secretário de Esporte e Lazer, Antônio Sapia, o secretário de Segurança Pública, Reginaldo da Silva, e a vereadora Anice Gazzaoui.

(AMN)

Agência Municipal de Notícias - 21 de Janeiro de 2021
Link:https://www5.pmfi.pr.gov.br/noticia-47306

Estado e Prefeitura projetam Prainha de Três Lagoas como atrativo turístico e esportivo

Projeto foi apresentado nesta quinta-feira, 21, pelo secretário estadual do Desenvolvimento Sustentável e do Turismo, Márcio Nunes

Data de publicação: **21/01/2021**

Além das belas águas do Lago de Itaipu, em breve os moradores de Foz do Iguaçu terão uma nova infraestrutura e grandes eventos náuticos nacionais na Prainha de Três Lagoas. As melhorias fazem parte de projeto do Governo do Paraná, em parceria com as prefeituras, para revitalizar as praias da Costa Oeste.

O projeto foi apresentado pelo secretário estadual do Desenvolvimento Sustentável e do Turismo, Márcio Nunes, nesta quinta-feira, 21, durante visita a Foz do Iguaçu. Nunes percorreu a prainha e adiantou que o Estado vai iniciar um estudo sobre a ocupação esportiva e turística do local.

O vice-prefeito de Foz, delegado Francisco Sampaio, que acompanhou a visita de Márcio Nunes, disse que o projeto inclui o fomento ao turismo na área da prainha e da antiga base náutica.

O secretário de Turismo, Indústria, Comércio e Projetos Estratégicos, Paulo Angeli, afirma que a intenção "é preparar, com o apoio da Itaipu Binacional e dos órgãos ambientais, uma estrutura competitiva para Foz entrar no radar dos grandes eventos náuticos do Brasil".

Também participaram da reunião a secretária de Meio Ambiente, Angela Meira, o secretário de Esporte e Lazer, Antônio Sapia, o secretário de Segurança Pública, Reginaldo da Silva, e a vereadora Anice Gazzaoui.

Rádio Cultura - 21 de Janeiro de 2021
Link:https://www.radioculturafoz.com.br/2021/01/21/estado-e-prefeitura-projetam-prainha-de-tres-lagoas-como-atrativo-turistico-e-esportivo/

Estado e Prefeitura projetam Prainha de Três Lagoas como atrativo turístico e esportivo

Projeto foi apresentado nesta quinta-feira, 21, pelo secretário estadual do Desenvolvimento Sustentável e do Turismo, Márcio Nunes

por Josué Calebe — 21 de janeiro de 2021 em Foz do Iguaçu, Turismo Tempo de Leitura: 1min para ler AA

Além das belas águas do Lago de Itaipu, em breve os moradores de Foz do Iguaçu terão uma nova infraestrutura e grandes eventos náuticos nacionais na Prainha de Três Lagoas. As melhorias fazem parte de projeto do Governo do Paraná, em parceria com as prefeituras, para revitalizar as praias da Costa Oeste.

O projeto foi apresentado pelo secretário estadual do Desenvolvimento Sustentável e do Turismo, Márcio Nunes, nesta quinta-feira, 21, durante visita a Foz do Iguaçu. Nunes percorreu a prainha e adiantou que o Estado vai iniciar um estudo sobre a ocupação esportiva e turística do local.

O vice-prefeito de Foz, delegado Francisco Sampaio, que acompanhou a visita de Márcio Nunes, disse que o projeto inclui o fomento ao turismo na área da prainha e da antiga base náutica.

O secretário de Turismo, Indústria, Comércio e Projetos Estratégicos, Paulo Angeli, afirma que a intenção "é preparar, com o apoio da Itaipu Binacional e dos órgãos ambientais, uma estrutura competitiva para Foz entrar no radar dos grandes eventos náuticos do Brasil".

Também participaram da reunião a secretária de Meio Ambiente, Angela Meira, o secretário de Esporte e Lazer, Antônio Sapia, e o secretário de Segurança Pública, Reginaldo da Silva.

Assessoria

Radar Foz - 21 de Janeiro de 2021
Link:https://www.radarfoz.com.br/2021/01/estado-e-prefeitura-projetam-prainha-de.html

Estado e Prefeitura projetam Prainha de Três Lagoas como atrativo turístico e esportivo

Admin January 21, 2021

[redacted]

Além das belas águas do Lago de Itaipu, em breve os moradores de Foz do Iguaçu terão uma nova infraestrutura e grandes eventos náuticos nacionais na Prainha de Três Lagoas. As melhorias fazem parte de projeto do Governo do Paraná, em parceria com as prefeituras, para revitalizar as praias da Costa Oeste.

O projeto foi apresentado pelo secretário estadual do Desenvolvimento Sustentável e do Turismo, Márcio Nunes, nesta quinta-feira, 21, durante visita a Foz do Iguaçu. Nunes percorreu a prainha e adiantou que o Estado vai iniciar um estudo sobre a ocupação esportiva e turística do local.

O vice-prefeito de Foz, delegado Francisco Sampaio, que acompanhou a visita de Márcio Nunes, disse que o projeto inclui o fomento ao turismo na área da prainha e da antiga base náutica.

O secretário de Turismo, Indústria, Comércio e Projetos Estratégicos, Paulo Angeli, afirma que a intenção "é preparar, com o apoio da Itaipu Binacional e dos órgãos ambientais, uma estrutura competitiva para Foz entrar no radar dos grandes eventos náuticos do Brasil".

Também participaram da reunião a secretária de Meio Ambiente, Angela Meira, o secretário de Esporte e Lazer, Antônio Sapia, e o secretário de Segurança Pública, Reginaldo da Silva.

Assessoria

A Fronteira - 21 de Janeiro de 2021
Link:https://afronteira.com.br/noticias-recentes/estado-e-prefeitura-projetam-prainha-de-tres-lagoas-como-atrativo-turistico-e-esportivo/

Estado e Prefeitura projetam Prainha de Três Lagoas como atrativo turístico e esportivo

Projeto foi apresentado nesta quinta-feira, 21, pelo secretário estadual do Desenvolvimento Sustentável e do Turismo, Márcio Nunes

Além das belas águas do Lago de Itaipu, em breve os moradores de Foz do Iguaçu terão uma nova infraestrutura e grandes eventos náuticos nacionais na Prainha de Três Lagoas. As melhorias fazem parte de projeto do Governo do Paraná, em parceria com as prefeituras, para revitalizar as praias da Costa Oeste.

O projeto foi apresentado pelo secretário estadual do Desenvolvimento Sustentável e do Turismo, Márcio Nunes, nesta quinta-feira, 21, durante visita a Foz do Iguaçu. Nunes percorreu a prainha e adiantou que o Estado vai iniciar um estudo sobre a ocupação esportiva e turística do local.

O vice-prefeito de Foz, delegado Francisco Sampaio, que acompanhou a visita de Márcio Nunes, disse que o projeto inclui o fomento ao turismo na área da prainha e da antiga base náutica.

O secretário de Turismo, Indústria, Comércio e Projetos Estratégicos, Paulo Angeli, afirma que a intenção "é preparar, com o apoio da Itaipu Binacional e dos órgãos ambientais, uma estrutura competitiva para Foz entrar no radar dos grandes eventos náuticos do Brasil".

Também participaram da reunião a secretária de Meio Ambiente, Angela Meira, o secretário de Esporte e Lazer, Antônio Sapia, e o secretário de Segurança Pública, Reginaldo da Silva.

Cabeza News - 21 de Janeiro de 2021
Link:https://cabezanews.com/estado-e-prefeitura-projetam-prainha-de-tres-lagoas-como-um-atrativo-turistico-e-esportivo-em-foz-do-iguacu/

MUDANÇA NO VISUAL

Estado e Prefeitura projetam melhorias e reformas na Prainha de Três Lagoas

Projeto foi apresentado nesta quinta-feira, 21, pelo secretário estadual do Desenvolvimento Sustentável e do Turismo, Márcio Nunes.

Postado em 21/01/2021 às 16:49 | Atualizado em 21/01/2021 às 16:59

Além das belas águas do Lago de Itaipu, em breve os moradores de Foz do Iguaçu terão uma nova infraestrutura e grandes eventos náuticos nacionais na Prainha de Três Lagoas. As melhorias fazem parte de projeto do Governo do Paraná, em parceria com as prefeituras, para revitalizar as praias da Costa Oeste.

O projeto foi apresentado pelo secretário estadual do Desenvolvimento Sustentável e do Turismo, Márcio Nunes, nesta quinta-feira, 21, durante visita a Foz do Iguaçu. Nunes percorreu a prainha e adiantou que o Estado vai iniciar um estudo sobre a ocupação esportiva e turística do local.

O vice-prefeito de Foz, delegado Francisco Sampaio, que acompanhou a visita de Márcio Nunes, disse que o projeto inclui o fomento ao turismo na área da prainha e da antiga base náutica.

O secretário de Turismo, Indústria, Comércio e Projetos Estratégicos, Paulo Angeli, afirma que a intenção "é preparar, com o apoio da Itaipu Binacional e dos órgãos ambientais, uma estrutura competitiva para Foz entrar no radar dos grandes eventos náuticos do Brasil".

Também participaram da reunião a secretária de Meio Ambiente, Angela Meira, o secretário de Esporte e Lazer, Antônio Sapia, e o secretário de Segurança Pública, Reginaldo da Silva e a vereadora Anice Gazzaoui.

Facebook JNT News - 21 de Janeiro de 2021
Link:https://www.facebook.com/watch/live/?v=703302016998057&ref=watch_permalink

CLIPPING JANEIRO
01 a 31/01/2021

Facebook Acontece na Fronteira - 21 de Janeiro de 2021
Link:https://www.facebook.com/groups/2320777218198125/permalink/2829709480638227/

Facebook Resistência 24 Horas - 21 de Janeiro de 2021
Link:https://www.facebook.com/R24Horas/posts/3638104159606566

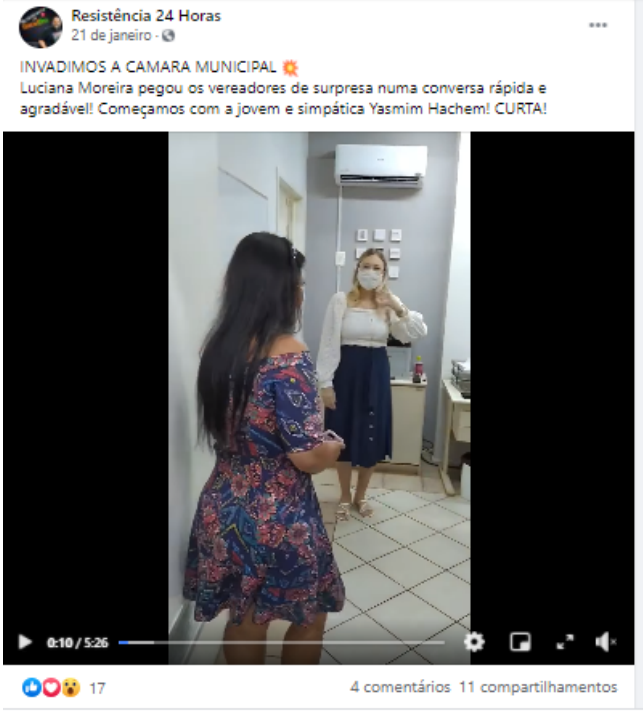

Foz Digital - 21 de Janeiro de 2021
Link:https://foz.digital/2021/02/21/foz-multa-pesada-pra-quem-furar-a-fila-da-vacina/

21/02/2021 FOZ.DIGITAL

Foz: multa pesada pra quem furar a fila da vacina

Proposta elaborada pelo vereador Adnan El Sayed (PSD) prevê multas pesadas pra quem aplicar e pra quem receber vacina fora do plano nacional de vacinação contra a Covid-19 em Foz do Iguaçu.

No texto, estão previstas sanções que vão para além daquele que furar a fila da vacina e podem chegar aos agentes públicos envolvidos na aplicação, autorização e fiscalização das doses destinadas à cidade, podendo incluir coordenadores, diretores, secretários e até mandatários públicos.

Segundo a proposta, as multas podem variar de 20 mil a 40 mil reais, além de processo administrativo e afastamento de agentes públicos.

Vereador Adnan El Sayed

Para Adnan El Sayed, a medida é necessária para evitar o que tem sido visto em outras cidades, onde agentes usam da influência para passar por cima das regras de aplicação. "É inadmissível que pessoas prioritárias sejam prejudicadas e tenham suas vidas colocadas em risco por conta de favorecimentos ilegais e imorais de pessoas que tentam furar a fila.", afirmou Adnan.

A proposta foi apresentada à presidente da Comissão de Turismo, Indústria e Comércio da Câmara, vereadora Anice (PL) para ser inserida em um projeto mais amplo que trata da enfrentamento da covid-19 em Foz do Iguaçu.

22/01/2021

Tribuna Popular - 22 de Janeiro de 2021
Link:https://jtribunapopular.com.br/noticia/projeto-de-alex-meyer-reforca-papel-do-jovem-no-conselho-municipal-da-juventude

Projeto de Alex Meyer reforça papel do jovem no Conselho Municipal da Juventude

Por Tribuna Popular Publicado em 22 de janeiro de 2021 às 13h58

LEGISLATIVO

Vereador eleito com apoio de entidades em defesa da juventude e assistência social, pede inclusão de secretaria no Conselho Municipal

Já nos primeiros dias de trabalho na Câmara Municipal, o vereador Alex Meyer mostra sua preocupação com a juventude, apresentando projeto para que a Secretaria Municipal da Juventude faça, efetivamente, parte do Conselho Municipal da Juventude.

Por meio do projeto 03/2021, Alex Meyer propôs a alteração do artigo 4º da Lei 2726, de 4 de agosto de 2010. Ao defender sua proposição, o vereador disse que o Conselho "é um órgão importante que fiscaliza e promove a população jovem de Foz do Iguaçu".

Eleito pelo PP com 1.451 votos, Alex Meyer mora na região do Porto Meira e trabalha há muitos anos com a juventude e assistência social. "Vamos cumprir nosso mandato com muito trabalho e dedicação. Esse é o primeiro de muitos projetos e proposições que iremos apresentar na Câmara", explicou o vereador.

O Conselho

O Conselho Municipal da Juventude é um órgão autônomo, de caráter permanente, deliberativo, consultivo, fiscalizador e de representação popular. "Ele foi criado em 2010 para assegurar a participação da comunidade nas ações e serviços relacionados à população jovem e atuar na formulação de estratégias e na execução da política da juventude", diz Meyer.

Cabe ao conselho avaliar, fiscalizar e controlar a execução dos programas relacionados à política da juventude, definir parâmetros e critérios de qualidade dos serviços prestados pelos órgãos e entidades públicos e privados em nível municipal.

Também é responsabilidade do conselho a promoção de debates, palestras, audiências públicas e estudos, de forma a conhecer os problemas da população jovem e mantê-la informada sobre as políticas públicas da juventude.

CLIPPING JANEIRO
01 a 31/01/2021

Facebook Não Viu? - 22 de Janeiro de 2021
Link:https://www.facebook.com/Naoviu/posts/1521604594689792

Não Viu? - 22 de Janeiro de 2021
Link:https://www.naoviu.com.br/a-festa-que-voce-paga-do-trem-da-alegria-da-camara-de-vereadores-tem-mais-passageiros-contribuinte-de-foz/

A festa que você paga do trem da alegria da Câmara de Vereadores tem mais passageiros, contribuinte de Foz

Se somados os salários dos assessores dos 15 vereadores, os moradores de Foz pagam R$ 534.165,60 por mês

Por Vinícius Ferreira — 22 janeiro, 2021 Tempo de Leitura: 1 minuto(s)

Ilustração: Pixabay

Compartilhar Facebook | Twitter | Manda no Zap

Esta semana, o presidente da Câmara de Vereadores de Foz do Iguaçu, Ney Patrício, nomeou mais assessores parlamentares (cargos de indicações políticas) a pedido dos demais vereadores.

Conforme autorizado pela Constituição Brasileira, o dinheiro dos impostos que vocês pagam, contribuintes de Foz, está indo para pagar os salários de R$ 8.902,76 de mais esses felizardos com esses cargos:

- ANATÁLIA FERREIRA PERES
- MAX ANDERSON PIVA ROCHA
- JOHN FABIO GONÇALVES
- EDSON LUIZ PAGNUSSAT
- VILMA ALVES MOREIRA
- BASILEU JOAQUIM DE AZARA

Vale ressaltar que o contribuinte de Foz paga, mensalmente, para bancar os quatro assessores que cada vereador tem direito, o total de R$ 35.611,04, pois o salário de cada assessor é de R$ 8.902,76.

Ou seja: se somados os salários dos assessores dos 15 vereadores, os moradores de Foz pagam R$ 534.165,60 por mês.

Isso sem contar férias e 13º salário e o salários de outros assessores da Mesa Diretora.

GDia - Edição 1318 - 22 a 24 de Janeiro de 2021 - Pág. 02

Estado e Prefeitura projetam Prainha de Três Lagoas como atrativo turístico e esportivo

Além das belas águas do Lago de Itaipu, em breve os moradores de Foz do Iguaçu terão uma nova infraestrutura e grandes eventos náuticos nacionais na Prainha de Três Lagoas. As melhorias fazem parte de projeto do Governo do Paraná, em parceria com as prefeituras, para revitalizar as praias da Costa Oeste.

O projeto foi apresentado pelo secretário estadual do Desenvolvimento Sustentável e do Turismo, Márcio Nunes, nesta quinta-feira, 21, durante visita a Foz do Iguaçu. Nunes percorreu a prainha e adiantou que o Estado vai iniciar um estudo sobre a ocupação esportiva e turística do local.

O vice-prefeito de Foz, delegado Francisco Sampaio, que acompanhou a visita de Márcio Nunes, disse que o projeto inclui o fomento ao turismo na área da prainha e da antiga base náutica.

O secretário de Turismo, Indústria, Comércio e Projetos Estratégicos, Paulo Angeli, afirma que a intenção "é preparar, com o apoio da Itaipu Binacional e dos órgãos ambientais, uma estrutura competitiva para Foz entrar no radar dos grandes eventos náuticos do Brasil".

Também participaram da reunião a secretária de Meio Ambiente, Angela Meira, o secretário de Esporte e Lazer, Antônio Sapia, e o secretário de Segurança Pública, Reginaldo da Silva. *(AMN)*

Projeto foi apresentado nesta quinta-feira, 21, pelo secretário estadual do Desenvolvimento Sustentável e do Turismo, Márcio Nunes

GDia - Edição 1318 - 22 a 24 de Janeiro de 2021 - Pág. 06

Na política

Algo de bom, é ver vereadores abrindo as portas para a comunidade, um gesto um tanto raro após as eleições. A nova legislatura possui vários componentes chamando o povo para conversar, como é o caso do vereador Jairo Cardoso.

GDia - Edição 1318 - 22 a 24 de Janeiro de 2021 - Pág. 08

Grupo debate o papel da Câmara Municipal nas discussões sobre políticas públicas para Juventude

Um grupo de jovens e pessoas ligadas às políticas públicas para a juventude debateu, nesta terça-feira (19) na Co.Ar Cafeteria, em Foz do Iguaçu, questões ligadas à cidade e à população jovem, em especial temas como emprego, renda, educação e direito à cidade.

A atividade foi proposta e mediada pelo economista e vereador Adnan El Sayed (PSD) e contou com a presença de professores, estudantes e profissionais jovens ou que atuam diretamente com jovens e teve a Câmara Municipal como destaque, a partir de avaliações de projetos e propostas a serem apresentados ao Legislativo da cidade.

Num formato de roda de conversa, as pessoas apresentaram reivindicações e relataram problemas da cidade sobre temas como cultura, lazer, esporte, educação e direito à mobilidade e ao transporte público.

O encontro, mediado pelo vereador Adnan El Sayed, aconteceu em uma cafeteria de Foz do Iguaçu e reuniu jovens e pessoas atuantes na juventude

Adnan relatou ações feitas por seu mandato nos primeiros dias de janeiro, destacando o pedido de Audiência Pública para discutir o transporte coletivo. "Queremos ouvir a população e saber qual é a percepção que ela tem do transporte da cidade, bem como conhecer a fundo as planilhas de custo do sistema e ajudar no planejamento de uma possível licitação para o futuro.", afirmou.

Outro tema debatido foi o emprego e a renda, considerado por muitos economistas como um gargalo às políticas públicas para a juventude, com propostas e sugestões de projetos de empreendedorismo, inovação e estágio para os jovens.

Adnan foi eleito com uma plataforma desenvolvimentista, de transparência e de valorização do ser humano e do cidadão e se comprometeu em manter fóruns permanentes de diálogo. "É muito importante ouvir as pessoas e, em especial, as pessoas jovens.", afirmou. *(Da assessoria)*

CLIPPING JANEIRO
01 a 31/01/2021

24/01/2021

H2Foz8 - 24 de Janeiro de 2021
Link:https://www.h2foz.com.br/editorial/vereadores-tem-a-chance-de-evitar-os-erros-da-legislatura-anterior-evitarao/

Vereadores têm a chance de evitar os erros da legislatura anterior. Evitarão?

Por H2FOZ

Após reprovação do eleitor à maioria dos parlamentares de 2017 a 2020, os novos representantes do povo estão dispostos a essa mudança?

O eleitor iguaçuense demonstrou nas urnas a sua reprovação ao trabalho dos vereadores da legislatura anterior, encerrada em dezembro. Como se sabe, dos 14 edis que buscavam a reeleição, somente dois conseguiram eleger-se.

Esse resultado foi um recado claro aos atuais vereadores, que assumiram em 1° de janeiro. O eleitor espera uma postura completamente diferente dos representantes que ocupam a Câmara Municipal. **A pergunta é: eles estão dispostos a essa mudança?**

Neste início de mandato, não observamos, por exemplo, movimentos para enxugar os gastos e a estrutura do Legislativo. As nomeações oficiais para os cargos mostram que os vereadores tendem a indicar os seus quatro assessores, os quais recebem salário de R$ 8.900 cada um.

Deve permanecer o festival de indicações, que são apenas sugestões ao prefeito e à gestão (sem efetividade de lei), a maioria das quais se perde sem praticidade. Das propostas apresentadas pelos vereadores em 2021, são quatro projetos de lei e 80 indicações. Logo não demora para iniciar a nova temporada de títulos de Cidadão Benemérito e Cidadão Honorário.

Embora seja um instrumento legal, a indicação distorce as responsabilidades do Executivo e do Legislativo. Quando a obra é concretizada, o parlamentar corre para virar "pai ou mãe" dela, mas renuncia ao seu verdadeiro papel que é o de fiscalizar licitação, custo, idoneidade da empresa, qualidade do serviço e dos produtos usados.

Problemas reais

A população espera entregas, solução de problemas, melhorias da sua vida. Momentos desafiadores como o que vivemos exigem respostas do poder público igualmente desafiadoras.

Quantos vereadores acompanharam o drama dos iguaçuenses com os alagamentos, por exemplo? Veio outra chuva, novos alagamentos... Os representantes do povo também são meios de amplificar a voz das comunidades, sem demagogia.

Independência e fiscalização

Mas a régua que medirá a qualidade dos vereadores é principalmente a da independência e da fiscalização. A grande maioria dos edis aderiu à base de sustentação do prefeito Chico Brasileiro. Isso não pode ser confundido com subserviência.

A função mais importante do vereador é fiscalizar a aplicação dos recursos que são de todos e a qualidade dos serviços prestados para a população. Sem isso, a Câmara de Vereadores se apequena a uma mera repartição de despachos.

Vereadores são representantes do povo. Por isso, não dá para atender dois senhores. Eles devem ser intransigentes na defesa da população. Veremos a quem nossos vereadores dirão amém.

CLIPPING JANEIRO
01 a 31/01/2021

25/01/2021

A Fronteira - 25 de Janeiro de 2021
Link:https://afronteira.com.br/cidade/de-camara-municipal-a-vacinacao-vice-prefeito-se-aprofunda-em-varios-temas-importantes-para-foz-3/

De Câmara Municipal à vacinação, vice-prefeito se aprofunda em vários temas importantes para Foz

Acontece na Fronteira - 25 de Janeiro de 2021
Link:https://jtribunapopular.com.br/noticia/vereador-quer-medidas-para-resolver-o-problema-dos-alagamentos-em-foz

Vereador quer medidas para resolver o problema dos alagamentos em Foz

Por Tribuna Popular Publicado em 25 de janeiro de 2021 às 13h15

Agência Municipal de Notícias - 25 de Janeiro de 2021
Link:https://www5.pmfi.pr.gov.br/noticia-47322

De Câmara Municipal à vacinação, vice-prefeito se aprofunda em vários temas importantes para Foz

Agenda incluiu visita a várias entidades e acompanhamento de iniciativas fundamentais para o município

Data de publicação: **25/01/2021**

CLIPPING JANEIRO
01 a 31/01/2021

Facebook Tribuna Popular - 25 de Janeiro de 2021
Link:https://www.facebook.com/permalink.php?story_fbid=3436763163100959&id=518106214966683

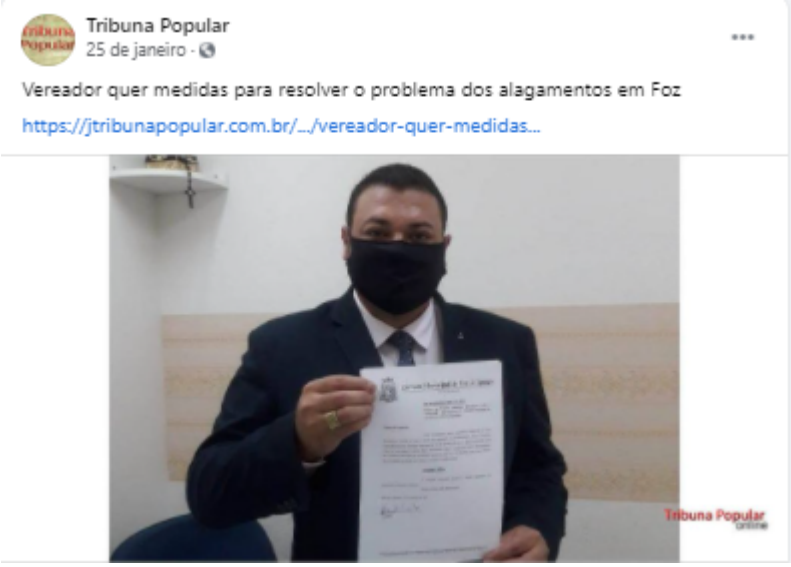

Facebook JNT News - 25 de Janeiro de 2021
Link:https://www.facebook.com/permalink.php?story_fbid=716943108994259&id=305456330142941

JNT News - 25 de Janeiro de 2021
Link:http://www.jntnews.com.br/noticias/local/650739/1?fbclid=IwAR2gAYDK_7rtONpFjVpEDRaCBzo3IuOV9hbsq9gXP_LfHAGs7_fSpJZrEKU

Justiça movimenta ação que pede cassação da chapa de vereadores do PSC de Foz do Iguaçu

Publicada em 25/02/21 às 16:59h - 31 visualizações

por JNT NEWS com assessoria

Compartilhe

Link da Notícia:

http://www.jntnews.com.br/noticias/local/650739/1

Tramita na 46ª Zona Eleitoral de Foz do Iguaçu o processo nº 0600594-70.2020.6.16.0046, uma Ação de Investigação Judicial Eleitoral por fraude e –inelegibilidade – Abuso do Poder Econômico ou Político. O alvo é o Partido Social Cristão (PSC) de Foz do Iguaçu juntamente com a chapa de 22 candidatos a vereador.

Nas eleições de 15 de novembro, o grupo elegeu Valdir de Souza Maninho. Caso, a ação seja considerada procedente, os votos de

considerada procedente, os votos de toda a chapa serão anulados e o PSC perde a cadeira na Câmara de Vereadores. A ação está tramitando desde o dia 17 de dezembro de 2020, movida pelo ex-vereador Márcio Rosa da Silva e pelo empresário Marcos José Carvalho, que concorreram a vereador pelo PSD.

Havendo cassação da chapa do PSC, pela regra do coeficiente eleitoral, abre a quinta vaga de vereador para o PSD que elegeu quatro vereadores. Márcio Rosa é o primeiro suplente no PSD e Marcos Carvalho é o segundo suplente.

Denúncia de fraude com candidaturas "laranjas"
Na ação consta que para as eleições proporcionais do ano de 2020, o PSC (Partido Social Cristão) apresentou chapa pura de 22 (vinte e duas) candidaturas à vereança, sendo destas, somente 7 (sete) mulheres, na milimetricamente calculada porcentagem de 30%, apenas para o preenchimento da cota. "Dentre essas 7 (sete) mulheres, ao menos 3 (três) apresentaram campanhas suspeitas, conforme documentos anexados ao processo", aponta.
De acordo com a acusação, confirma-se com a apuração de votos, que nada mais eram que candidatas "laranjas". E conclui: "Isto representa fraude eleitoral, eis que foram inseridas nas urnas apenas para preencher o requisito".

Campanhas não realizadas
Na ação aparece a comparação das campanhas não realizadas, quantidades de votos, e detalhes de prestação de contas das três candidatas. Uma delas é Cristyne Myriam Albuquerque Dall Agnol. "Percebe-se que embora ela haja tido nas urnas seu nome como candidata, fazia em seu facebook propaganda para o seu marido, colocando a propaganda dele (Edílio Dallagnol) na sua foto de perfil – imagem anexada ao processo.
Conforme extraído do processo de sua prestação de contas, Cristyne não recebeu um centavo para a realização da sua campanha, nem teve qualquer tipo de movimentação financeira que demonstrasse que ela ou alguém, tenha gastado para através de algum meio fazer propaganda. Por sua vez, no resultado da apuração de votos (fonte TSE), a candidata teve apenas 01 voto.

A segunda citada na ação é Suzan Luciane Kuchinelek. No que concerne a esta candidata, não possuía qualquer movimentação que remetesse a algum tipo de campanha. A investigada também não efetuou no prazo a abertura de conta bancária.
"Compulsando os autos, verifica-se que não está comprovado que tenha realizado a abertura em momento posterior, sendo este fato comprova a fraude", descreve. Nas urnas, Suzan teve 04 votos.

Candidata sem nenhum voto
A outra é Junilda De Fátima Cibils. "Desta candidata nas suas redes sociais foi apurado, além de inexistência de qualquer informação acerca de sua candidatura, a propaganda também a outro candidato. Também não recebeu um centavo para a realização da campanha, nem teve qualquer tipo de movimentação financeira que demonstrasse que ela ou alguém, tenha gastado para através de algum meio fazer propaganda", consta.
Na apuração, Junilda não teve voto nenhum. "Portanto, reunindo a falta de campanha, falta de encaminhamento de recursos financeiros ou de qualquer gasto que significaria que ela fez algum tipo de campanha, e por fim, que não teve qualquer voto, é que se verifica se tratar de candidata laranja", acusa.

Tramitação
A justiça eleitoral aceitou a ação. Na sequencia notificou os investigados e deu prazo para que se manifestassem. Houve contestação única em nome de todos do partido. O próximo passo deverá o agendamento de audiência para fundamentação, com participação do Ministério Público Eleitoral e posterior julgamento.

(Fonte: Assessoria Marcio Rosa e Marcos Carvalho)

CLIPPING JANEIRO
01 a 31/01/2021

Acontece na Fronteira - 25 de Janeiro de 2021
Link:http://acontecenafronteira.com.br/2021/01/25/de-camara-municipal-a-vacinacao-vice-prefeito-se-aprofunda-em-varios-temas-importantes-para-foz/

Cidade Destaque Geral Politica

De Câmara Municipal à vacinação, vice-prefeito se aprofunda em vários temas importantes para Foz

25 de janeiro de 2021 acontece 0 comentários

Facebook Acontece na Fronteira - 25 de Janeiro de 2021
Link:https://www.facebook.com/acontecenafronteira/posts/900199300552257

Acontece na Fronteira
25 de janeiro ·

ACONTECENAFRONTEIRA.COM.BR
De Câmara Municipal à vacinação, vice-prefeito se aprofunda em vários temas importantes para Foz

CLIPPING JANEIRO
01 a 31/01/2021

26/01/2021

Não Viu? - 26 de Janeiro de 2021
Link:https://www.naoviu.com.br/industria-do-turismo-de-foz-a-beira-de-um-ataque-de-nervos-ou-da-falencia-pede-parcelamento-e-isencao-de-tributos/

Indústria do Turismo de Foz, "à beira de um ataque de nervos (ou da falência?)", pede parcelamento e isenção de tributos

O secretário municipal de Turismo, Paulo Angeli, assumiu o compromisso de levar – e defender – as propostas ao prefeito Chico Brasileiro.

Por Vinícius Ferreira — 26 janeiro, 2021 Tempo de Leitura: 2 minuto(s)

Encontro no Sindhotéis reuniu representantes da hotelaria e gastronomia, instituições, prefeitura e Câmara de Vereadores. Foto: divulgação/Sindhotéis

Compartilhar Facebook | Twitter | Manda no Zap

Ontem (25), na sede do Sindhotéis, empresários da hotelaria, gastronomia, entretenimento e lazer de Foz do Iguaçu reuniram-se com representantes da Prefeitura e Câmara Municipal, para debater alternativas para superar a crise enfrentada pelo setor, o mais afetado pela

pandemia da Covid-19 no município.

A conversa girou em torno das possibilidades de redução, parcelamento ou isenção de tributos municipais para a indústria do turismo – principal atividade econômica de Foz. A proposta é seguir o exemplo de outros municípios que têm flexibilidade na arrecadação, a fim de evitar falências no turismo, como Cascavel.

Notícias Relacionadas

- Saiba como o general da Itaipu justifica a realização de tantas obras, em apenas dois anos à frente da usina
- Foz Futebol Clube deve receber R$ 30 milhões com a venda de Pepê
- Prefeito de Foz manda multar estabelecimentos e seus frequentadores após as 23 horas

O objetivo é implantar os benefícios possíveis ainda em 2021 e já propor e aprovar projetos de lei agora para mudanças que só possam ser colocadas em vigor no próximo ano.

Um exemplo prático diz respeito à Taxa de Verificação de Funcionamento Regular (TVFR), Imposto Predial e Territorial Urbano (IPTU) e taxa de publicidade

Os valores, antes compatíveis com a realidade local, hoje são praticamente impossíveis de serem pagos diante da crise no turismo.

As outras solicitações feitas pelos empresários foram:

- Estender o desconto do pagamento à vista também para os parcelamentos;
- Em relação ao IPTU, por exemplo, pede-se a manutenção do desconto de bonificação mesmo se, neste ano, o valor for pago parcelado;
- Acerca do Imposto sobre Serviços de Qualquer Natureza (ISSQN), solicitou-se a redução da alíquota de 5% para 3%, como era até 2015.

Diante dos pedidos dos empresários, o secretário municipal de Turismo, Paulo Angeli, presente no encontro, assumiu o compromisso de levar – e defender – as propostas ao prefeito de Foz do Iguaçu, Chico Brasileiro.

Com informações do Sindhotéis

Grupo Mundial - 26 de Janeiro de 2021
Link:https://www.grupomundial.com.br/post/vereador-edivaldo-alcantara-prop%C3%B5e-lei-contra-demiss%C3%B5es-no-transporte-coletivo-de-foz

Vereador Edivaldo Alcantara propõe lei contra demissões no transporte coletivo de Foz

Assessoria

O vereador e motorista Edivaldo Alcantara (PTB) está propondo para a Câmara de Vereadores de Foz do Iguaçu, o projeto de lei que tem como objetivo diminuir as demissões de profissionais na área de transporte público da cidade. A intenção é buscar junto ao governo municipal, a isenção do ISSQN (Imposto sobre Serviços de Qualquer Natureza) para as empresas integrantes do Consórcio Sorriso, administradora do setor. "Hoje estou aqui para juntos tentar achar uma solução para centenas de funcionários que tem sido demitidos do consórcio do transporte público e nenhuma solução vem sendo tomada", afirma. Edivaldo saliente que em virtude da pandemia, o setor de transporte coletivo foi drasticamente afetado. "Com a diminuição do custo operacional, as empresas poderão manter o maior número de empregos possíveis. É uma ajuda emergencial para que os trabalhadores não fiquem sem emprego e o cidadão sem o transporte".
O vereador também confirma que além de diminuir as demissões, o projeto assegura investimentos nos funcionários. "Em contrapartida, as empresas vão investir o valor isentado em capacitações e qualificações para os empregados do setor. Vamos buscar também parceria com as empresas do sistema S, (SESC e SENAC, por exemplo) para através de convênios preparar os nossos trabalhadores para uma nova inserção do mercado de trabalho", completa.

GREVE NO TRANSPORTE PÚBLICO
O vereador também participou ativamente de uma reunião essa semana, com o Sindicatos dos Trabalhadores do Transporte Público de Foz, Promotoria Pública e com o interventor nomeado pelo município de Foz, Rafael Carbonera para evitar uma greve geral, impulsionada pelo o Sindicato. "A greve é ilícita. O interventor já realizou a contratação de 12 funcionários e o fechamento do TTU não é competência do sindicato. Nós temos que nos unir agora e resolver o problema, e não criar mais motivos para atrapalhar a vida das pessoas e gerar prejuízos para a classe de trabalhadores", finalizou.

Grupo Mundial - 26 de Janeiro de 2021
Link:https://www.grupomundial.com.br/post/vereadora-yasmin-reivindica-psic%C3%B3logos-e-assistentes-sociais-nas-escolas-novo-fundeb-prev%C3%AA-recurso

Vereadora Yasmin reivindica psicólogos e assistentes sociais nas escolas; novo Fundeb prevê recurso

A ideia é viabilizar, em um cenário pós pandemia, equipes multiprofissionais em escolas e Cmeis de Foz

O fortalecimento da educação básica é latente no país, considerando ainda a abissal desigualdade social existente no Brasil. O novo Fundeb, que garante recursos para a área em todo país, foi fruto de uma luta grande de diversas camadas sociais, mas principalmente de quem está envolvido e conhece a fundo os desafios e problemas da educação em um país de dimensões continentais e muito diverso.

Com base nessa realidade e também da inclusão das áreas de Psicologia e Assistências Social nos quadros da educação básica, a Vereadora Yasmin Hachem (MDB) propôs que o município insira profissionais das duas categorias nas equipes das escolas municipais. "Estamos sugerindo que o Executivo inclua as duas carreiras no quadro da educação básica. Já tivemos um diálogo com a Secretaria de Educação e também com a Secretaria de Assistência Social. Já existe concurso com chamamento aberto. A ideia é que em um período pós pandemia seja possível viabilizar equipe multiprofissional que atenda escolas e Cmeis, uma vez que com o novo Fundeb há previsão de recursos para isso".

A Vereadora sustenta que desde dezembro de 2019 foi aprovada a lei 13.395 que dispõe sobre a prestação de serviços de psicologia e serviço social nas redes públicas de educação básica do Brasil. E, a previsão, segundo a legislação, é de que até dezembro de 2020 tivesse sido implantada. No entanto, existia um fator complicador: um artigo da Lei de Diretrizes e Bases da Educação Nacional que definia quem são os profissionais da educação básica. A dúvida, contudo, foi dirimida com o Novo Fundeb ou o chamado Fundeb permanente, que acabou por considerar as áreas como parte da educação básica.

O que ocorreu foi que o novo Fundeb incluiu esses profissionais na chamada "Folha de Pagamento do Fundeb". Portanto, existem agora as condições para no cenário pós pandemia (em que as vedações de novas contratações não estejam mais em vigor) possa se implantar essas equipes multiprofissionais nas escolas e Cmeis de Foz do Iguaçu.

Para que isso se torne realidade, é preciso que o município cria os cargos no Plano de Cargos e Salários do Magistério Municipal, definindo número de vagas e considerando se haverá equipe multiprofissional por escolas e se será organizado por região. A definição também perpassa pelo fato de se a implantação será progressiva ou completa. Por fim, a Vereadora ainda ressalta que a implantação efetiva dessas equipes pode ser feita por meio de audiência pública, envolvendo gestão municipal, entidades que representação os trabalhadores da educação municipal, dos profissionais de psicologia e serviço social, de pais ou responsáveis, assim como de toda comunidade acadêmica de formação de professores, assistentes sociais e psicólogos. A indicação (49/2021) deverá ser lida na sessão de fevereiro.

https://bit.ly/2Mo9TJJ

Foto: Assessoria Vereadora Yasmin Hachem

O Paraná - 26 de Janeiro de 2021
Link:https://oparana.com.br/noticia/empresarios-de-foz-pedem-flexibilizacao-de-tributos-para-socorrer-turismo-e-evitar-falencias-no-setor/

Empresários de Foz pedem flexibilização de tributos para socorrer turismo e evitar falências no setor

26/01/2021 às 16:27 por Carla H Colete

Empresários da hotelaria, gastronomia, entretenimento e lazer reuniram-se com representantes da prefeitura e Câmara Municipal de Foz do Iguaçu para debater alternativas que sejam capazes de superar a crise enfrentada pelo setor. O encontro foi mediado pelo presidente do Sindicato de Hotéis, Restaurantes, Bares e Similares de Foz, Neuso Rafagnin, na segunda-feira, 25.

O evento contou com participação do secretário municipal de Turismo, Paulo

Angeli; do assessor político especial de Relações com o Legislativo, coronel *Jahnke*; da presidente da Comissão de Turismo da Câmara de Vereadores, Anice Gazzaoui; do presidente do Conselho Municipal de Turismo, Yuri Benites; e do presidente do Visit Iguassu, Felipe González.

A conversa girou em torno das possibilidades de redução, parcelamento ou isenção de tributos municipais para a indústria do turismo – principal atividade econômica de Foz –, sobretudo aos setores mais impactados pela pandemia do novo coronavírus. A proposta é seguir o exemplo de outros municípios que têm flexibilidade na arrecadação, a fim de evitar falências no turismo, como Cascavel.

Medidas

O objetivo é implantar os benefícios possíveis ainda em 2021 e já propor e aprovar projetos de lei agora para mudanças que só possam ser colocadas em vigor no próximo ano. "As entidades estão cientes dos limites para mudar a legislação municipal, mas defendem que é possível atender aos pedidos em curto e médio prazo", afirmou Neuso Rafagnin.

Um exemplo prático diz respeito à TVFR (Taxa de Verificação de Funcionamento Regular), IPTU Imposto Predial e Territorial Urbano) e taxa de publicidade. Os valores, antes compatíveis com a realidade local, hoje são praticamente impossíveis de serem pagos diante da crise no turismo.

Outra solicitação é estender o desconto do pagamento à vista também para os parcelamentos. Em relação ao IPTU, por exemplo, pede-se a manutenção do desconto de bonificação mesmo se, neste ano, o valor for pago parcelado. ISSQN

(Acerca do Imposto sobre Serviços de Qualquer Natureza), solicitou-se a redução da alíquota de 5% para 3%, como era até 2015.

Próximos passos

Diante dos pedidos dos empresários, o secretário municipal de Turismo, Paulo Angeli, assumiu o compromisso de levar – e defender – as propostas ao prefeito de Foz do Iguaçu, Chico Brasileiro. "Buscaremos um parecer legal sobre todos os pleitos. Alguns pontos devem dar mais trabalho para mudar, outros parecem depender de decisão política", disse.

A vereadora Anice Gazzaoui destacou que o turismo é o carro-chefe para o desenvolvimento da cidade, porém hoje o setor sente o peso dos tributos municipais, prejudicando a manutenção de empregos e a sustentabilidade das empresas. "Vamos encontrar uma saída juntos. Acredito que dá para ser feito", resumiu.

Após o debate, ficou acordada a criação de um grupo de trabalho, baseado no Comtur (colegiado formado por 35 instituições da iniciativa privada e poder público) e com participação de representantes da Secretaria Municipal da Fazenda, da Secretaria Municipal de Transparência e Governança e da Procuradoria-Geral do município.

Fonte: Assessoria

Facebook Tribuna Popular - 26 de Janeiro de 2021
Link:https://www.facebook.com/permalink.php?story_fbid=3439552186155390&id=518106214966683

CLIPPING JANEIRO
01 a 31/01/2021

Facebook Rádio Cultura - 26 de Janeiro de 2021
Link:https://www.facebook.com/radioculturafozdoiguacu/posts/4353660044647522

CLIPPING JANEIRO
01 a 31/01/2021

Facebook Elofoz - 26 de Janeiro de 2021
Link:https://www.facebook.com/elo.foz/posts/3950191438324460

EloFoz Informação na Fronteira
26 de janeiro ·

De Câmara Municipal à vacinação, vice-prefeito se aprofunda em vários temas importantes para Foz

Agenda incluiu visita a várias entidades e acompanhamento de iniciativas fundamentais para o município Delegado Francisco Sampaio

http://elofoz.com.br/.../de_camara_municipal_a_vacinacao...

CLIPPING JANEIRO
01 a 31/01/2021

Facebook Portal Rádio Clube - 26 de Janeiro de 2021
Link:https://www.facebook.com/portalradioclube/posts/2328051704008060

Portal Rádio Clube
26 de janeiro ·

Encontro no Sindhotéis reuniu representantes da hotelaria e gastronomia, instituições, prefeitura e Câmara de Vereadores.

Rádio Clube, música e informação - www.portalclube.com

PORTALCLUBE.COM

Empresários defendem flexibilização em tributos para socorrer turismo e evitar falências no setor

Tribuna Popular - 26 de Janeiro de 2021
Link:https://jtribunapopular.com.br/noticia/vereador-se-atrapalha-envia-mensagem-errada-e-aborrece-eleitores

Vereador se atrapalha, envia mensagem errada e aborrece eleitores

Por Tribuna Popular Publicado em 26 de janeiro de 2021 às 18h41

Portal da Cidade - 26 de Janeiro de 2021
Link:https://foz.portaldacidade.com/noticias/turismo/empresarios-defendem-flexibilizacao-em-tributos-para-evitar-falencias-no-turismo-4358

NEGOCIAÇÃO

Empresários defendem flexibilização em tributos para evitar falências no turismo

A conversa girou em torno das possibilidades de redução, parcelamento ou isenção de tributos municipais para o setor.

Postado em 26/01/2021 às 16:23

(Foto: Divulgação)

Empresários da hotelaria, gastronomia, entretenimento e lazer reuniram-se com representantes da prefeitura e Câmara Municipal para debater alternativas para superar a crise enfrentada pelo setor. O encontro foi mediado pelo presidente do Sindicato de Hotéis, Restaurantes, Bares e Similares de Foz do Iguaçu, Neuso Rafagnin, na segunda-feira, 25.

O evento contou com participação do secretário municipal de Turismo, Paulo Angeli; do assessor político especial de Relações com o Legislativo, coronel Jahnke; da presidente da Comissão de Turismo da Câmara de Vereadores, Anice Gazzaoui; do presidente do Conselho Municipal de Turismo, Yuri Benites; e do presidente do Visit Iguassu, Felipe González.

A conversa girou em torno das possibilidades de redução, parcelamento ou isenção de tributos municipais para a indústria do turismo – principal atividade econômica de Foz –, sobretudo aos setores mais impactados pela pandemia do novo coronavírus. A proposta é seguir o exemplo de outros municípios que têm flexibilidade na arrecadação, a fim de evitar falências no turismo, como Cascavel.

Medidas – O objetivo é implantar os benefícios possíveis ainda em 2021 e já propor e aprovar projetos de lei agora para mudanças que só possam ser colocadas em vigor no próximo ano. "As entidades estão cientes dos limites para mudar a legislação municipal, mas defendem que é possível atender aos pedidos em curto e médio prazo", afirmou Neuso Rafagnin.

Um exemplo prático diz respeito à Taxa de Verificação de Funcionamento Regular (TVFR), Imposto Predial e Territorial Urbano (IPTU) e taxa de publicidade. Os valores, antes compatíveis com a realidade local, hoje são praticamente impossíveis de serem pagos diante da crise no turismo.

Próximos passos – Diante dos pedidos dos empresários, o secretário municipal de Turismo, Paulo Angeli, assumiu o compromisso de levar – e defender – as propostas ao prefeito de Foz do Iguaçu, Chico Brasileiro. "Buscaremos um parecer legal sobre todos os pleitos. Alguns pontos devem dar mais trabalho para mudar, outros parecem depender de decisão política", disse.

A vereadora Anice Gazzaoui destacou que o turismo é o carro-chefe para o desenvolvimento da cidade, porém hoje o setor sente o peso dos tributos municipais, prejudicando a manutenção de empregos e a sustentabilidade das empresas. "Vamos encontrar uma saída juntos. Acredito que dá para ser feito", resumiu.

Após o debate, ficou acordada a criação de um grupo de trabalho, baseado no Comtur (colegiado formado por 35 instituições da iniciativa privada e poder público) e com participação de representantes da Secretaria Municipal da Fazenda, da Secretaria Municipal de Transparência e Governança e da Procuradoria-Geral do Município.

27/01/2021

GDia - 27 de Janeiro de 2021
Link:https://gdia.com.br/noticia/vereador-alex-meyer-cobra-medidas-para-resolver-alagamentos-em-foz

Vereador Alex Meyer cobra medidas para resolver alagamentos em Foz

27/01/2021 às 00:02 - *Por: Redação 1*

As chuvas fortes dos últimos dias provocaram alagamentos em diversos pontos da cidade

O vereador Alex Meyer (PP) cobrou a Prefeitura, via requerimento, quais medidas estão sendo tomadas para solucionar os problemas de alagamentos na cidade. As chuvas fortes dos últimos dias provocaram alagamentos em diversos pontos da cidade. Um dos pontos críticos citado pelo parlamentar foi a Avenida Juscelino Kubitschek, que a cada chuva traz transtornos aos comerciantes da Avenida e aos motoristas que precisam usá-la como via de acesso importantes a outros bairros do município.

"Como representante da população, nós precisamos saber quais as medidas efetivas que a Prefeitura está tomando para resolver esse grave problema que se arrasta há anos. A população não pode mais conviver com essa situação e as providências precisam ser tomadas com urgência", justifica Alex Meyer. O Vereador chegou a visitar alguns pontos críticos, tais como: Morenitas I e II, Jardim das Flores, Itaipu,

Rádio Cultura - 27 de Janeiro de 2021
Link:https://www.radioculturafoz.com.br/2021/01/27/foz-ja-tem-mais-de-2-075-pessoas-vacinadas-contra-a-covid-19/

Foz já tem mais de 2.075 pessoas vacinadas contra a Covid-19

A imunização nesta primeira fase é destinada, principalmente, aos profissionais da linha de frente no enfrentamento à doença

por Radio Cultura — 27 de janeiro de 2021 em Foz do Iguaçu Tempo de Leitura: 2min para ler AA

Imagem: AMN

A Secretaria da Saúde de Foz do Iguaçu vacinou, nesta segunda e terça-feira (25 e 26), 879 pessoas contra o coronavírus. Nesta primeira fase, as equipes de saúde vacinam os grupos prioritários, principalmente os profissionais da linha de frente no enfrentamento à covid-19.

Até esta terça-feira, foram vacinadas no total 2.075 pessoas, entre trabalhadores dos hospitais Municipal Padre Germano Lauck, Ministro Costa Cavalcanti, Unimed, UPAs, Unidade de Saúde Padre Ítalo, Siate e Samu; todos os idosos residentes em instituições de longa permanência; além de pessoas acima de 18 anos com deficiências graves que moram nas residências inclusivas.

O município recebeu, até agora, 5.653 doses de vacina – 3.193 da Coronavac, produzida pelo Instituto Butantan em parceria com a farmacêutica chinesa Sinovac; e 2.460 da AstraZeneca com a Oxford – Fiocruz. A secretária municipal de Saúde, Rosa Jeronymo, reiterou que a campanha municipal de imunização está cumprindo

rigorosamente todas as determinações do Ministério da Saúde e da Secretaria Estadual de Saúde.

Prioritários

As listas dos profissionais que atuam na linha de frente foram enviadas pelos hospitais, mediante assinatura de termo de compromisso em relação à fidedignidade das informações.

Com a chegada das doses da AstraZeneca, no domingo, 24, a imunização foi ampliada para outros trabalhadores da saúde, conforme ordenamento definido no plano estadual de vacinação. São vacinadas, por exemplo, equipes que atuam no setor de obstetrícia dos hospitais, que atendem gestantes infectadas pelo coronavírus, as equipes de laboratórios onde são realizados exames para detecção da Covid-19 e de clínicas de hemodiálise.

Rosa Jeronymo ressaltou que todo o processo de imunização está sendo feito de forma transparente e que, ainda nesta terça-feira, 26, vai encaminhar ofício ao Ministério Público do Paraná, Ministério Público Federal, Câmara de Vereadores e Conselho Municipal de Saúde com a lista das pessoas que já foram vacinadas. "Não queremos, de forma alguma, que haja desvios de vacina. Fazemos questão de manter todo esse processo transparente", disse.

Fonte: AMN

Tópicos: destaque | vacina covid-19 | Vacinação

Portal da Cidade - 27 de Janeiro de 2021
Link:https://foz.portaldacidade.com/noticias/saude/foz-do-iguacu-ja-tem-mais-de-2075-pessoas-vacinadas-contra-o-coronavirus-0807

IMUNIZADAS

Foz do Iguaçu já tem mais de 2.075 pessoas vacinadas contra o coronavírus

A imunização nesta primeira fase é destinada, principalmente, aos profissionais da linha de frente no enfrentamento à doença.

Postado em 27/01/2021 às 10:05

(Foto: Divulgação)

Prioritários

As listas dos profissionais que atuam na linha de frente foram enviadas pelos hospitais, mediante assinatura de termo de compromisso em relação à fidedignidade das informações.

Com a chegada das doses da AstraZeneca, no domingo, 24, a imunização foi ampliada para outros trabalhadores da saúde, conforme ordenamento definido no plano estadual de vacinação. São vacinadas, por exemplo, equipes que atuam no setor de obstetrícia dos hospitais, que atendem gestantes infectadas pelo coronavírus, as equipes de laboratórios onde são realizados exames para detecção da Covid-19 e de clínicas de hemodiálise.

Rosa Jeronymo ressaltou que todo o processo de imunização está sendo feito de forma transparente e que, ainda nesta terça-feira, 26, vai encaminhar ofício ao Ministério Público do Paraná, Ministério Público Federal, Câmara de Vereadores e Conselho Municipal de Saúde com a lista das pessoas que já foram vacinadas. "Não queremos, de forma alguma, que haja desvios de vacina. Fazemos questão de manter todo esse processo transparente", disse.

Foz é Assim - 27 de Janeiro de 2021
Link:https://fozeassim.com.br/2021/01/empresarios-defendem-flexibilizacao-em-tributos-para-socorrer-turismo-e-evitar-falencias-no-setor/

Empresários defendem flexibilização em tributos para socorrer turismo e evitar falências no setor

Redação Janeiro 27, 2021

Encontro no Sindhotéis reuniu representantes da hotelaria e gastronomia, instituições, prefeitura e Câmara de Vereadores

Empresários da hotelaria, gastronomia, entretenimento e lazer reuniram-se com representantes da prefeitura e Câmara Municipal para debater alternativas para superar a crise enfrentada pelo setor. O encontro foi mediado pelo presidente do Sindicato de Hotéis, Restaurantes, Bares e Similares de Foz do Iguaçu, Neuso Rafagnin, na segunda-feira, 25.

O evento contou com participação do secretário municipal de Turismo, Paulo Angeli; do assessor político especial de Relações com o Legislativo, coronel Jahnke; da presidente da Comissão de Turismo da Câmara de Vereadores, Anice Gazzaoui; do presidente do Conselho Municipal de Turismo, Yuri Benites; e do presidente do Visit Iguassu, Felipe González.

A conversa girou em torno das possibilidades de redução, parcelamento ou isenção de tributos municipais para a indústria do turismo – principal atividade econômica de Foz –, sobretudo aos setores mais impactados pela pandemia do novo coronavírus. A proposta é seguir o exemplo de outros municípios que têm flexibilidade na arrecadação, a fim de evitar falências no turismo, como Cascavel.

Medidas – O objetivo é implantar os benefícios possíveis ainda em 2021 e já propor e aprovar projetos de lei agora para mudanças que só possam ser colocadas em vigor no próximo ano. "As entidades estão cientes dos limites para mudar a legislação municipal, mas defendem que é possível atender aos pedidos em curto e médio prazo", afirmou Neuso Rafagnin.

Próximos passos – Diante dos pedidos dos empresários, o secretário municipal de Turismo, Paulo Angeli, assumiu o compromisso de levar – e defender – as propostas ao prefeito de Foz do Iguaçu, Chico Brasileiro. "Buscaremos um parecer legal sobre todos os pleitos. Alguns pontos devem dar mais trabalho para mudar, outros parecem depender de decisão política", disse.

A vereadora Anice Gazzaoui destacou que o turismo é o carro-chefe para o desenvolvimento da cidade, porém hoje o setor sente o peso dos tributos municipais, prejudicando a manutenção de empregos e a sustentabilidade das empresas. "Vamos encontrar uma saída juntos. Acredito que dá para ser feito", resumiu.

Após o debate, ficou acordada a criação de um grupo de trabalho, baseado no Comtur (colegiado formado por 35 instituições da iniciativa privada e poder público) e com participação de representantes da Secretaria Municipal da Fazenda, da Secretaria Municipal de Transparência e Governança e da Procuradoria-Geral do Município.

Iguassu News Tur - 27 de Janeiro de 2021
Link:http://iguassunewstur.com.br/turismo-em-foz/camara-de-foz-vai-ter-bancada-desenvolvimentista/3500

Câmara de Foz vai ter Bancada Desenvolvimentista

Categoria: Notícias Escrito por Adilson Borges / January 27, 2021

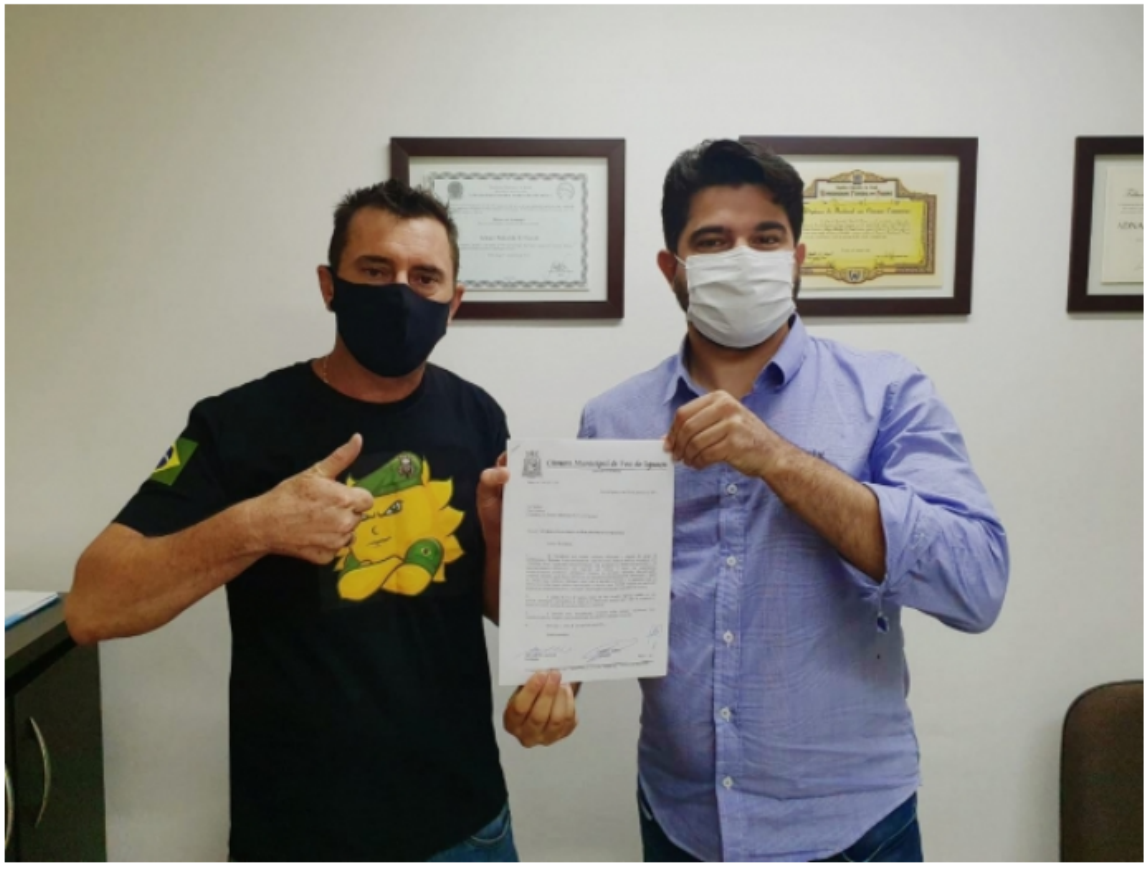

Iguassu News Tur - 27 de Janeiro de 2021
Link:http://iguassunewstur.com.br/turismo-em-foz/empresarios-defendem-flexibilizacao-em-tributos-para-socorrer-turismo-e-evitar-falencias-no-setor/3496

Empresários defendem flexibilização em tributos para socorrer turismo e evitar falências no setor

Categoria: Notícias Escrito por Adilson Borges / January 27, 2021

Empresários da hotelaria, gastronomia, entretenimento e lazer reuniram-se com representantes da prefeitura e Câmara Municipal para debater alternativas para superar a crise enfrentada pelo setor. O encontro foi mediado pelo presidente do Sindicato de Hotéis, Restaurantes, Bares e Similares de Foz do Iguaçu, Neuso Rafagnin, na segunda-feira, 25.

A Fronteira - 27 de Janeiro de 2021
Link:https://afronteira.com.br/cidade/camara-de-foz-vai-ter-bancada-desenvolvimentista/

Câmara de Foz vai ter Bancada Desenvolvimentista

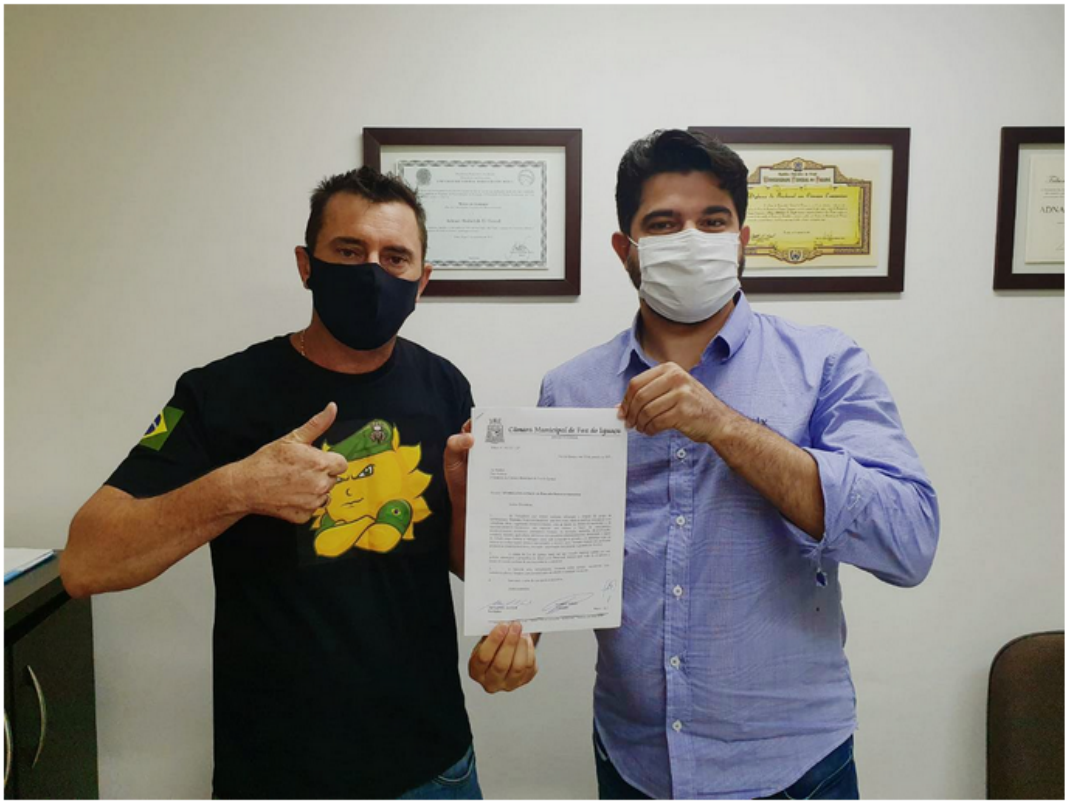

Cabeza News - 27 de Janeiro de 2021
Link:https://cabezanews.com/vereadoras-da-bancada-feminina-visitam-cram-para-tratar-de-politicas-publicas-para-mulheres-em-foz-do-iguacu/

DESTAQUES, FOZ DO IGUAÇU, POLÍTICA

Vereadoras da bancada feminina visitam cram para tratar de políticas públicas para mulheres em Foz

por **Ronildo Pimentel** · 27/01/2021 · Sem comentários

2
Shares

Compartilhar no Facebook | Compartilhar no Twitter | +

Serviço de acolhimento de mulheres vítimas de violência faz cerca de 150 atendimentos por mês

JNT News - 27 de janeiro de 2021
Link:http://www.jntnews.com.br/noticias/politica/637064

POLÍTICA

Vereadores Adnan (PSD) e Cabo Cassol (Podemos) encabeçam criação de bancada desenvolvimentista na Câmara de Foz

Publicada em 27/01/21 às 15:37h - 162 visualizações

por JNT NEWS com Assessoria

Compartilhe

Link da Notícia:

http://www.jntnews.com.br/noticias/politica/637064/1

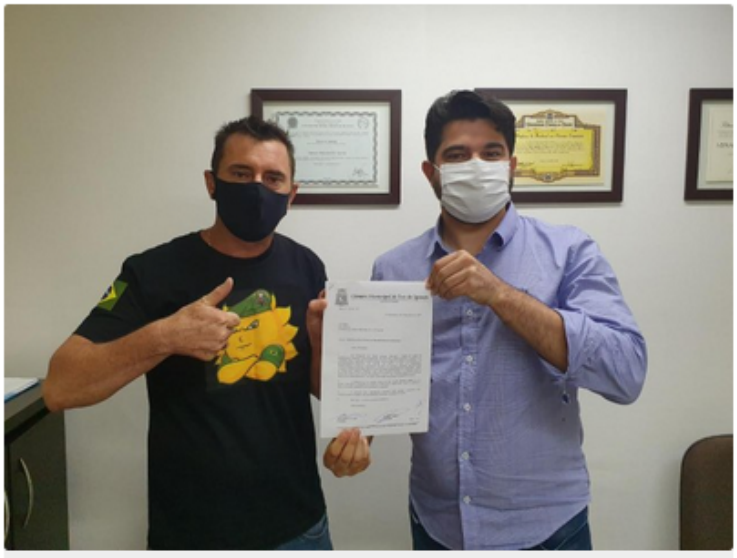

A bancada desenvolvimentista, encabeçada pelos Vereadores Adnan El Sayed (PSD) e Cabo Cassol (Podemos), mas integrada pelos demais Vereadores com assento na Casa, foi criada, via ofício enviado ao Presidente do Legislativo Iguaçuense nesta semana. A ideia consiste em propor projetos em âmbito local e dialogar com entidades do município e demais entes federativos a respeito de iniciativas, obras estruturantes e demais ações que venham acontecer e impactar diretamente no desenvolvimento do município.

De acordo com o documento, "a iniciativa visa unificar vereadores e/ou vereadoras com as ideias do

JNT News - 27 de janeiro de 2021
Link:http://www.jntnews.com.br/noticias/politica/637057

POLÍTICA

Vereador Rogério Quadros cobra informações sobre investimentos da Prefeitura em Escolas Municipais

Publicada em 27/01/21 às 15:34h - 119 visualizações

por JNT NEWS com Assessoria

Compartilhe

Link da Notícia:

http://www.jntnews.com.br/noticias/politica/637057/1

A educação e a rede básica de ensino entram em pauta com força no rol de discussões do Legislativo. Desta vez, com um requerimento (01/2021), do Vereador Rogério Quadros (PTB), que cobra ao Executivo informações referentes aos investimentos feitos em cinco escolas municipais: Érico Veríssimo, no Jardim São Paulo; Oswaldo Cruz, no Jardim Manaus; Antônio Gonçalves Dias, no Campos do Iguaçu; Professor Benedicto João Cordeiro, no Jardim Tarobá; e Frederico Engel, no Jardim Copacabana.

O requerimento solicita que a Prefeitura envie as informações especificando quais foram os

GDia - 27 de janeiro de 2021
Link:https://gdia.com.br/noticia/vereadora-yasmin-reivindica-psicologos-e-assistentes-sociais-nas-escolas

Vereadora Yasmin reivindica psicólogos e assistentes sociais nas escolas

27/01/2021 às 00:02 - *Por: Redação 1*

Yasmin Hachem propôs que o município insira profissionais das duas categorias nas equipes das escolas municipais

GDia - 27 de janeiro de 2021
Link:https://gdia.com.br/noticia/vereador-alex-meyer-cobra-medidas-para-resolver-alagamentos-em-foz

Vereador Alex Meyer cobra medidas para resolver alagamentos em Foz

27/01/2021 às 00:02 - *Por: Redação 1*

As chuvas fortes dos últimos dias provocaram alagamentos em diversos pontos da cidade

JNT News - 27 de janeiro de 2021
Link:http://www.jntnews.com.br/noticias/politica/637057

Vereador Rogério Quadros cobra informações sobre investimentos da Prefeitura em Escolas Municipais

Publicada em 27/01/21 às 15:34h - 132 visualizações

por JNT NEWS com Assessoria

Compartilhe

Link da Notícia:

http://www.jntnews.com.br/noticias/politica/637057/1

(Foto: Arquivo)

A educação e a rede básica de ensino entram em pauta com força no rol de discussões do Legislativo. Desta vez, com um requerimento (01/2021), do Vereador Rogério Quadros (PTB), que cobra ao Executivo informações referentes aos investimentos feitos em cinco escolas municipais: Érico Veríssimo, no Jardim São Paulo; Oswaldo Cruz, no Jardim Manaus; Antônio Gonçalves Dias, no Campos do Iguaçu; Professor Benedicto João Cordeiro, no Jardim Tarobá; e Frederico Engel, no Jardim Copacabana.

O requerimento solicita que a Prefeitura envie as informações especificando quais foram os investimentos, reformas e ampliações, nos últimos dois anos nas escolas citadas. "Desde que iniciei o mandato em 2017 uma das minhas plataformas é a visita em escolas e Cmeis, ouvindo diretores, professores e equipe. Dentro da função de Vereador, estamos questionando os investimentos na área de educação, que é o segundo maior orçamento do município. A educação também recebe recursos dos governos: federal e estadual. E essas escolas fazem parte das regiões do Jardim São Roque, Panorama e Campos do Iguaçu".

O Vereador pontuou, ainda, que a "Escola Frederico Engel é uma instituição que já não está quase comportando mais a capacidade para atender a demanda da região". O requerimento deve entrar em pauta na primeira sessão de fevereiro (02/02) e após a resposta do Executivo o Vereador deve iniciar diálogos posteriores com as comunidades escolares na busca da resolução de demandas.

JNT News - 27 de janeiro de 2021
Link:http://www.jntnews.com.br/noticias/politica/637064

Vereadores Adnan (PSD) e Cabo Cassol (Podemos) encabeçam criação de bancada desenvolvimentista na Câmara de Foz

Publicada em 27/01/21 às 15:37h - 176 visualizações

por JNT NEWS com Assessoria

Compartilhe

Link da Notícia:

http://www.jntnews.com.br/noticias/politica/637064/1

(Foto: Assessoria CMFI)

A bancada desenvolvimentista, encabeçada pelos Vereadores Adnan El Sayed (PSD) e Cabo Cassol (Podemos), mas integrada pelos demais Vereadores com assento na Casa, foi criada, via ofício enviado ao Presidente do Legislativo Iguaçuense nesta semana. A ideia consiste em propor projetos em âmbito local e dialogar com entidades do município e demais entes federativos a respeito de iniciativas, obras estruturantes e demais ações que venham acontecer e impactar diretamente no desenvolvimento do município.

De acordo com o documento, "a iniciativa visa unificar vereadores e/ou vereadoras com as ideias do desenvolvimentismo e do nacional-desenvolvimentismo, em especial nos termos e bases de crescimento, desenvolvimento econômico sustentável, fomento da inovação, indústria, diversificação, comércio, turismo, agricultura, serviços e dos pequenos empreendedores, destacando o papel do Estado como indutor e balizador junto com a iniciativa privada e as parcerias com os centros de conhecimento técnico-universitário e terceiro setor. Sempre visando um ambiente propício ao empreendedorismo, inovação, valorização das pessoas e garantia de direitos".

Para o Vereador Adnan El Sayed (PSD), "a ideia é não só dar visibilidade ao tema, como tema integrar discussões com ACIFI, CodeFoz, Itaipu e outras esferas de governo, enquanto bloco. A cidade de Foz do Iguaçu, tanto por sua vocação regional quanto por sua posição estratégica e geográfica no Brasil e no Mercosul, merece uma visão de progresso e desenvolvimento a altura de sua importância e potencial". Segundo o Vereador Cabo Cassol, "a ideia é ganhar força enquanto bloco para desenvolvermos o trabalho em prol do desenvolvimento da cidade".

Ainda de acordo com os parlamentares, outras questões discutidas em âmbito estadual, como o pedágio, devem entrar nos debates da bancada, uma vez que esses temas têm impacto direto no município. Uma utilização mais efetiva do Centro de Convenções também integra o centro do debate. Ligado ainda a todos esses fatores, há a diversificação da economia do município, com alternativas que visem gerar maior emprego e renda para os Iguaçuenses.

Obras estruturantes e seus impactos

Algumas obras de infraestrutura que vêm sendo realizadas em Foz do Iguaçu, como a 2ª ponte a perimetral leste também devem ser debatidas pela bancada, considerando que elas geram grande impacto econômico (direto e indireto) seja na geração de emprego e renda, quanto no setor de serviços. Mas, além do impacto econômico há questões sociais que também devem entrar na pauta de discussões.

Grupo Mundial - 27 de janeiro de 2021
Link:https://www.grupomundial.com.br/post/vereador-edivaldo-alcantara-discute-a%C3%A7%C3%B5es-com-a-defensoria-p%C3%BAblica

Vereador Edivaldo Alcantara discute ações com a Defensoria Pública

O vereador Edivaldo Alcantara (PTB) realizou uma reunião com o Defensor Público, Vinícius Santos de Santana, da Defensoria Pública do Estado do Paraná, nesse dia 27 de janeiro, quarta-feira. A pauta do encontro foi a solicitação do defensor pelo o apoio do vereador para buscar ações que colaborem com a implantação do período integral, na rede pública de educação. "Temos que adotar medidas e providências junto ao poder executivo municipal para a implantação, urgente, da pré-escola em período integral, para as famílias de Foz do Iguaçu", falou o vereador. O defensor também solicitou apoio para a regulamentação do programa de apadrinhamento afetivo no município de Foz do Iguaçu.

APADRINHAMENTO AFETIVO

O apadrinhamento afetivo é um programa voltado para as crianças e adolescentes que vivem em situação de acolhimento ou em famílias acolhedoras, com o objetivo de promover vínculos afetivos seguros e duradouros entre eles e pessoas da comunidade que se dispõem a ser padrinhos e madrinhas.

O defensor pediu a regulamentação do programa. Conforme o defensor, "uma família poderia apadrinhar uma criança ou adolescente que estão em abrigos. O acolhimento favorece o desenvolvimento das crianças e adolescentes, em situação de risco, uma vez não submetidas ao programa, a longo período, as crianças sofrem uma limitação da convivência social, invariabilidade do ambiente físico e de grupos de companheiros", explicou.

O apadrinhamento após concretizado, tornará a família interessada apoiada vitalícia, das crianças e adolescentes designadas. O vereador explicou que para implantar o programa é necessário de um projeto de lei que deve ser aprovado por maioria na Câmara de Vereadores. "Uma instituição tem que ser criada para gerenciar as crianças e adolescentes que serão assistidas/apadrinhadas, com controle total e interligando esse controle com a defensoria pública e o Ministério Público. Vamos agora estudar a viabilidade, dentro dos

âmbitos legais, porém com certeza vamos apoiar essa iniciativa para melhorar a vida de muitas crianças e adolescentes em situação de vulnerabilidade social e emocional", finalizou Edivaldo.

Grupo Mundial - 27 de janeiro de 2021
Link:https://www.grupomundial.com.br/post/c%C3%A2mara-de-foz-vai-ter-bancada-desenvolvimentista

Câmara de Foz vai ter Bancada Desenvolvimentista

A iniciativa visa unificar vereadores com as ideias do desenvolvimentismo e do nacional-desenvolvimentismo

Foram apresentadas nesta segunda-feira, 25, as assinatura para a criação da Bancada Desenvolvimentista na Câmara Municipal de Foz do Iguaçu.

A iniciativa é dos vereadores Adnan El Sayed (PSD) e Cabo Cassol (PODE) e contou, inicialmente, com a amplia adesão vereadores e vereadoras.

Segundo a justificativa apresentada em ofício ao Presidente do Legislativo, Vereador Ney Patrício (PSD), a iniciativa visa unificar vereadores e vereadoras em prol das políticas e ideias com base no crescimento/desenvolvimento econômico sustentável, fomento da inovação, indústria, diversificação, comércio, turismo, agricultura, serviços e dos pequenos empreendedores, destacando o papel do Estado como indutor e balizador junto com a iniciativa privada e as parcerias com os centros de conhecimento técnico-universitário e terceiro setor. Sempre visando um ambiente propício ao empreendedorismo, inovação, valorização das pessoas e garantia de direitos.

Para Adnan, a ideia dá visibilidade ao tema e pode ajudar no debate sobre o futuro. "A cidade de Foz do Iguaçu, tanto por sua vocação regional quanto por sua posição estratégica e geográfica no Brasil e no Mercosul, merece uma visão de progresso e desenvolvimento a altura de sua importância e potencial.", afirmou.

Cabo Cassol, por sua vez, reforçou que "as obras estruturais da atual gestão da Itaipu Binacional em nossa cidade é um exemplo das ideias desenvolvimentistas e vamos fortalecer estas e outras iniciativas com a nossa bancada".

Grupo Mundial - 27 de janeiro de 2021
Link:https://www.grupomundial.com.br/post/vereador-rog%C3%A9rio-quadros-cobra-informa%C3%A7%C3%B5es-sobre-investimentos-da-prefeitura-em-escolas-municipais

Vereador Rogério Quadros cobra informações sobre investimentos da Prefeitura em Escolas Municipais

A educação e a rede básica de ensino entram em pauta com força no rol de discussões do Legislativo. Desta vez, com um requerimento (01/2021), do Vereador Rogério Quadros (PTB), que cobra ao Executivo informações referentes aos investimentos feitos em cinco escolas municipais: Érico Veríssimo, no Jardim São Paulo; Oswaldo Cruz, no Jardim Manaus; Antônio Gonçalves Dias, no Campos do Iguaçu; Professor Benedicto João Cordeiro, no Jardim Tarobá; e Frederico Engel, no Jardim Copacabana.

O requerimento solicita que a Prefeitura envie as informações especificando quais foram os investimentos, reformas e ampliações, nos últimos dois anos nas escolas citadas. "Desde que iniciei o mandato em 2017 uma das minhas plataformas é a visita em escolas e Cmeis, ouvindo diretores, professores e equipe. Dentro da função de Vereador, estamos questionando os investimentos na área de educação, que é o segundo maior orçamento do município. A educação também recebe recursos dos governos: federal e estadual. E essas escolas fazem parte das regiões do Jardim São Roque, Panorama e Campos do Iguaçu".

O Vereador pontuou, ainda, que a "Escola Frederico Engel é uma instituição que já não está quase comportando mais a capacidade para atender a demanda da região". O requerimento deve entrar em pauta na primeira sessão de fevereiro (02/02) e após a resposta do Executivo o Vereador deve iniciar diálogos posteriores com as comunidades escolares na busca da resolução de demandas.

Veja matéria completa: https://bit.ly/3onEvZc

CLIPPING JANEIRO
01 a 31/01/2021

Facebook Foz é Assim - 27 de janeiro de 2021
Link:https://www.facebook.com/fozeassim/posts/3642231849217487

Foz do Iguaçu é assim
27 de janeiro ·

Encontro no Sindhotéis reuniu representantes da hotelaria e gastronomia, instituições, prefeitura e Câmara de Vereadores Empresários da hotelaria, gastronomia, entretenimento e lazer reuniram-se com representantes da prefeitura e Câmara Municipal para debater alternativas para superar a crise enfrentada pelo setor. O encontro foi mediado pelo presidente do Sindicato de Hotéis, Restaurantes, Bares e Similares de Foz do Iguaçu, Neuso Rafagnin, na segunda-feira, 25....

https://fozeassim.com.br/.../empresarios-defendem.../

FOZEASSIM.COM.BR

Empresários defendem flexibilização em tributos para socorrer turismo e evitar falências no setor

Iguassu News Tur - 27 de janeiro de 2021
Link:http://iguassunewstur.com.br/turismo-em-foz/reuniao-na-uniamerica-marca-inicio-da-parceria-da-prefeitura-e-camara-em-defesa-dos-animais/3499

Reunião na Uniamérica marca início da parceria da Prefeitura e Câmara em defesa dos animais

Categoria: Notícias Escrito por Adilson Borges / January 27, 2021

A diretoria da Uniamérica deverá formalizar parceria com a Secretaria de Meio Ambiente e a instituição, através de seu curso de veterinária, visando atendimento a animais domésticos em Foz do Iguaçu, especialmente aqueles que vivem nas ruas da cidade.

O diretor-presidente da Uniamérica, Ryon Braga, recebeu a secretária de Meio Ambiente, Ângela Meira, a vereadora Carol Dedonatti, diretora de Bem-Estar Animal Marian Abbas Melhem, coordenador do curso de Veterinária, professor Thiago Natal Centini, além de membros da diretoria da Uniamérica e assessoria da vereadora, para a primeira reunião para formalização da parceria. "O trabalho conjunto dos órgãos públicos e iniciativa privada é sempre muito proficuo. E esse trabalho que com certeza renderá bons frutos para toda comunidade", comemorou Ângela Meira.

Neste primeiro momento, além da decisão do trabalho em conjunto, iniciou-se o levantamento das necessidades e possibilidades das partes. A vereadora Carol Dedonatti defendeu a instalação de um hospital veterinário público. "Essa é uma luta antiga dos protetores, pois os animais quando são resgatados quase sempre precisam de cuidados médicos urgentes", justificou.

CLIPPING JANEIRO
01 a 31/01/2021

Foz é Assim - 27 de janeiro de 2021
Link:https://fozeassim.com.br/2021/01/novo-fundeb-preve-psicologos-e-assistentes-sociais-nas-escolas-diz-yasmin-hachem/

Novo Fundeb prevê psicólogos e assistentes sociais nas escolas, diz Yasmin Hachem

Redação Janeiro 27, 2021

A vereadora Yasmin Hachem (MDB) defendeu nesta terça-feira, 26, a inclusão de assistentes sociais e psicólogos nas equipes das escolas municipais de Foz do Iguaçu. "Estamos sugerindo a inclusão das duas carreiras no quadro da educação básica municipal. Já conversamos com as secretarias de Educação e de Assistência Social e já existe concurso com chamamento aberto. A proposta é que após a pandemia seja possível formalizar as equipes multiprofissionais que atendam as escolas e Cmeis, uma vez que com o novo Fundeb há previsão de recursos para isso, disse".

Em dezembro de 2019, foi aprovada a lei 13.395 que dispõe sobre a prestação de serviços de psicologia e serviço social nas redes públicas de educação básica do Brasil. A implantação das funções estava prevista até dezembro de 2020. No entanto, um fator complicador: artigo da Lei de Diretrizes e Bases da Educação Nacional que definia quem são os profissionais da educação básica. A dúvida, contudo, foi dirimida com aprovação do Fundeb permanente, que acabou por considerar as áreas como parte da educação básica.

O novo fundo de manutenção da educação básica incluiu esses profissionais na chamada "Folha de Pagamento do Fundeb". Portanto, existem agora as condições para que no pós pandemia (em que as vedações de novas contratações não estejam mais em vigor) possa se implantar essas equipes multiprofissionais nas escolas e Cmeis de Foz do Iguaçu.

É preciso, porém, que o município crie os cargos no magistério, definindo número de vagas e se haverá equipe multiprofissional por escolas ou por região. A implantação poderá ser progressiva ou completa.

A vereadora ainda ressalta que a implantação efetiva dessas equipes pode ser feita por meio de audiência pública, envolvendo gestão municipal, entidades que representam os trabalhadores da educação municipal, dos profissionais de psicologia e serviço social, de pais ou responsáveis, assim como de toda comunidade acadêmica de formação de professores, assistentes sociais e psicólogos. A indicação deverá ser lida na sessão de fevereiro.

Iguassu News Tur - 27 de janeiro de 2021
Link:http://iguassunewstur.com.br/turismo-em-foz/novo-fundeb-preve-psicologos-e-assistentes-sociais-nas-escolas-diz-yasmin-hachem/3498

Novo Fundeb prevê psicólogos e assistentes sociais nas escolas, diz Yasmin Hachem

Categoria: Notícias Escrito por Adilson Borges / January 27, 2021

A vereadora Yasmin Hachem (MDB) defendeu na terça-feira, 26, a inclusão de assistentes sociais e psicólogos nas equipes das escolas municipais de Foz do Iguaçu. "Estamos sugerindo a inclusão das duas carreiras no quadro da educação básica municipal. Já conversamos com as secretarias de Educação e de Assistência Social e já existe concurso com chamamento aberto. A proposta é que após a pandemia seja possível formalizar as equipes multiprofissionais que atendam as escolas e Cmeis, uma vez que com o novo Fundeb há previsão de recursos para isso, disse".

Em dezembro de 2019, foi aprovada a lei 13.395 que dispõe sobre a prestação de serviços de psicologia e serviço social nas redes públicas de educação básica do Brasil. A implantação das funções estava prevista até dezembro de 2020. No entanto, um fator complicador: artigo da Lei de Diretrizes e Bases da Educação Nacional que definia quem são os profissionais da educação básica. A dúvida, contudo, foi dirimida com aprovação do Fundeb permanente, que acabou por considerar as áreas como parte da educação básica.

O novo fundo de manutenção da educação básica incluiu esses profissionais na chamada "Folha de Pagamento do Fundeb". Portanto, existem agora as condições para que no pós pandemia (em que as vedações de novas contratações não estejam mais em vigor) possa se implantar essas equipes multiprofissionais nas escolas e Cmeis de Foz do Iguaçu.

É preciso, porém, que o município crie os cargos no magistério, definindo número de vagas e se haverá equipe multiprofissional por escolas ou por região. A implantação poderá ser progressiva ou completa.

A vereadora ainda ressalta que a implantação efetiva dessas equipes pode ser feita por meio de audiência pública, envolvendo gestão municipal, entidades que representam os trabalhadores da educação municipal, dos profissionais de psicologia e serviço social, de pais ou responsáveis, assim como de toda comunidade acadêmica de formação de professores, assistentes sociais e psicólogos. A indicação deverá ser lida na sessão de fevereiro.

(Assessoria)

Facebook H2Foz - 27 de janeiro de 2021
Link:https://www.facebook.com/h2foz/posts/3297674060339184

CLIPPING JANEIRO
01 a 31/01/2021

Facebook JNT News - 27 de Janeiro de 2021
Link:https://www.facebook.com/permalink.php?story_fbid=716943108994259&id=305456330142941

Facebook JNT News - 27 de janeiro de 2021
Link:https://www.facebook.com/permalink.php?story_fbid=716944252327478&id=305456330142941

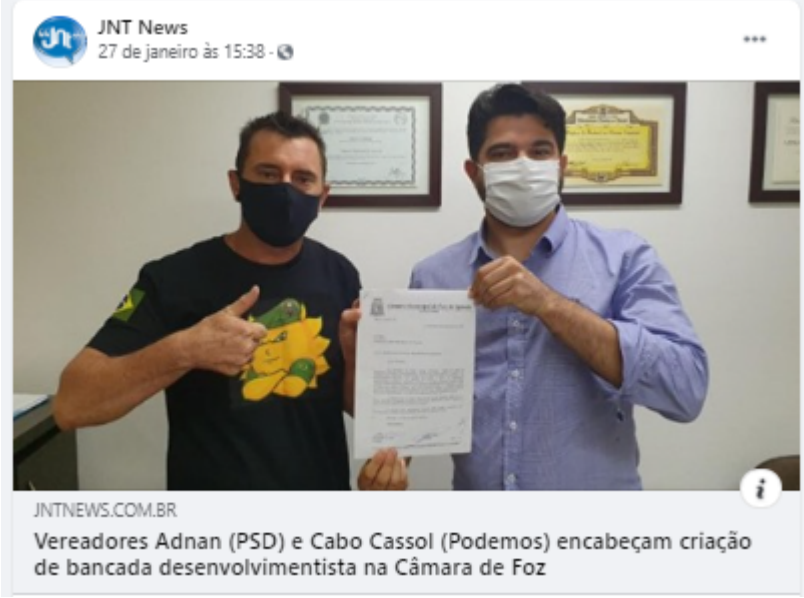

GDia - Edição 1322 - 28 de Janeiro de 2021 - Pág. 07

LEGISLATIVO

Bancada Desenvolvimentista pode ser criada na Câmara de Vereadores de Foz

A iniciativa visa unificar vereadores com as ideias do desenvolvimentismo e do nacional-desenvolvimentismo

Da assessoria
Reportagem

Foram apresentadas nesta segunda-feira, 25, as assinatura para a criação da Bancada Desenvolvimentista na Câmara Municipal de Foz do Iguaçu.

A iniciativa é dos vereadores Adnan El Sayed (PSD) e Cabo Cassol (PODE) e contou, inicialmente, com a amplia adesão vereadores e vereadoras.

Segundo a justificativa apresentada em ofício ao Presidente do Legislativo, Vereador Ney Patrício (PSD), a iniciativa visa unificar vereadores e vereadoras em prol das políticas e ideias com base no crescimento/desenvolvimento econômico sustentável, fomento da inovação, indústria, diversificação, comércio, turismo, agricultura, serviços e dos pequenos empreendedores, destacando o papel do Estado como indutor e balizador junto com a iniciativa privada e as parcerias com os centros de conhecimento técnico-universitário e terceiro setor. Sempre visando um ambiente propício ao empreendedorismo, inovação, valorização das pessoas e garantia de direitos.

A iniciativa é dos vereadores Adnan El Sayed (PSD) e Cabo Cassol (PODE)

Para Adnan, a ideia dá visibilidade ao tema e pode ajudar no debate sobre o futuro. "A cidade de Foz do Iguaçu, tanto por sua vocação regional quanto por sua posição estratégica e geográfica no Brasil e no Mercosul, merece uma visão de progresso e desenvolvimento a altura de sua importância e potencial.", afirmou.

Cabo Cassol, por sua vez, reforçou que "as obras estruturais da atual gestão da Itaipu Binacional em nossa cidade é um exemplo das ideias desenvolvimentistas e vamos fortalecer estas e outras iniciativas com a nossa bancada".

Rogério Quadros quer informações sobre investimentos feitos em cinco escolas municipais

A educação e a rede básica de ensino entram em pauta com força no rol de discussões do Legislativo. Desta vez, com um requerimento (01/2021), do Vereador Rogério Quadros (PTB), que cobra ao Executivo informações referentes aos investimentos feitos em cinco escolas municipais: Érico Veríssimo, no Jardim São Paulo; Oswaldo Cruz, no Jardim Manaus; Antônio Gonçalves Dias, no Campos do Iguaçu; Professor Benedicto João Cordeiro, no Jardim Tarobá; e Frederico Engel, no Jardim Copacabana.

Rogério Quadros cobra informações sobre investimentos da Prefeitura em Escolas Municipais

O requerimento solicita que a Prefeitura envie as informações especificando quais foram os investimentos, reformas e ampliações, nos últimos dois anos nas escolas citadas. "Desde que iniciei o mandato em 2017 uma das minhas plataformas é a visita em escolas e CMEIs, ouvindo diretores, professores e equipe. Dentro da função de Vereador, estamos questionando os investimentos na área de educação, que é o segundo maior orçamento do município. A educação também recebe recursos dos governos: federal e estadual. E essas escolas fazem parte das regiões do Jardim São Roque, Panorama e Campos do Iguaçu". *(DI CMFI)*

Vereadoras da bancada feminina visitam Cram para tratar de políticas públicas para mulheres

As vereadoras protetora Carol Dedonatti (PP) e Yasmin Hachem (MDB), membros da Bancada Feminina da Câmara Municipal de Foz do Iguaçu, estiveram em reunião com a coordenadora do CRAM (Centro de Referência e Atendimento à Mulher em Situação de Violência), Kiara Moraes Heck.

As parlamentares conheceram as instalações e os serviços prestados pelo centro e iniciaram tratativas para apresentação em conjunto de projetos e indicações que possam auxiliar e ampliar o atendimento prestado.

A equipe do Centro, composta por assistente social, advogado, psicólogo, educador social e coordenação, atende cerca de 150 mulheres por mês. "Não apenas vítimas de violência doméstica, damos acolhimento, oferecemos cursos profissionalizantes, assistência psicológica e jurídica e, se necessário, encaminhamos para uma casa abrigo", explicou a coordenadora.

"A criação da bancada feminina visa justamente dar maior visibilidade e espaço à causa e vamos bus-car colaborar em todos os sentidos", disse Yasmin Hachem

O CRAM integra a rede de proteção, coordenada pela Secretaria Municipal de Assistência Social e, apesar de muitas das políticas públicas para esse público serem estaduais e federais, é mantido atualmente unicamente com verbas municipais. "A luta das mulheres em situação de violência é de todos, pois atinge a sociedade inteira. Queremos propor e fiscalizar as políticas e ações que contemplem esse público", afirmou a vereadora Carol Dedonatti.

Para buscar atendimento no local as mulheres que vivenciam um cotidiano violento não precisam passar antes pela Delegacia da Mulher. O local recebe demandas diretas e busca orientar e encaminhar essas mulheres em busca de seus direitos. As crianças, filhas das vítimas, que sofrem o reflexo direto desta situação, também tem espaço no CRAM, lá elas encontram uma brinquedoteca e apoio psicológico.

(Da assessoria)

GDia - 28 de Janeiro de 2021
Link:https://gdia.com.br/noticia/bancada-desenvolvimentista-pode-ser-criada-na-camara-de-vereadores-de-foz

Bancada Desenvolvimentista pode ser criada na Câmara de Vereadores de Foz

28/01/2021 às 00:02 - *Por: Redação 1*

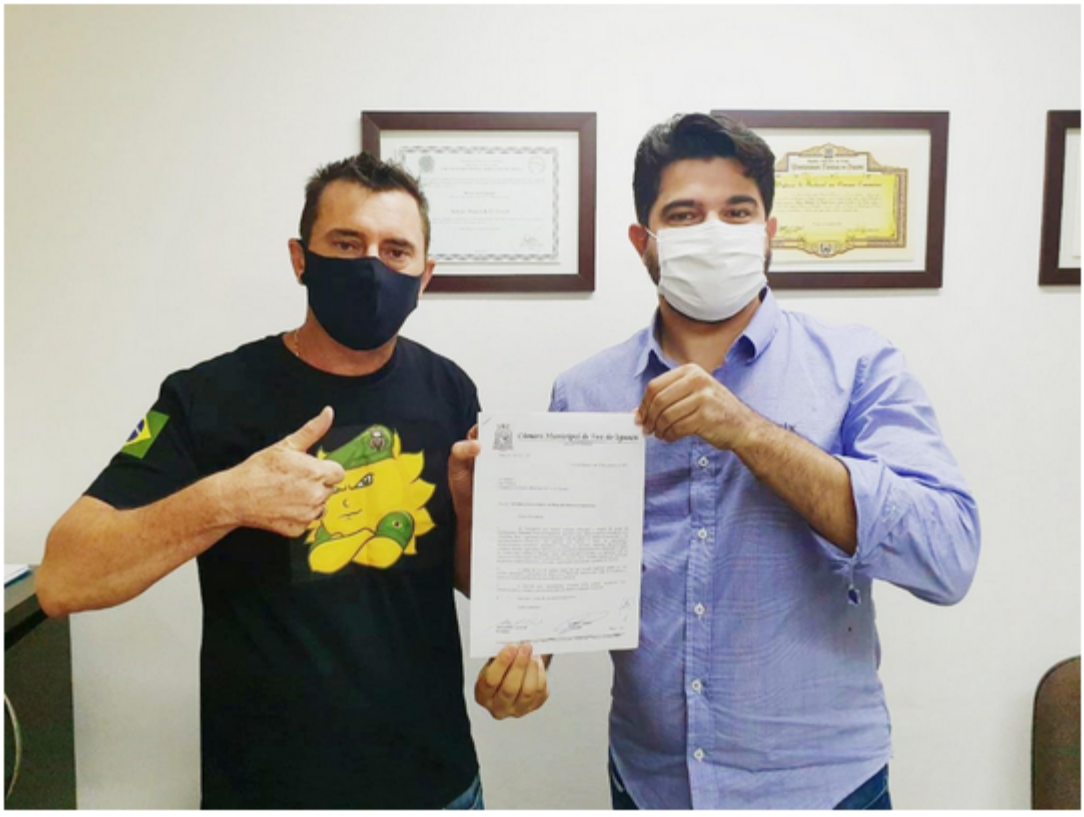

A iniciativa é dos vereadores Adnan El Sayed (PSD) e Cabo Cassol (PODE)

Foram apresentadas nesta segunda-feira, 25, as assinatura para a criação da Bancada Desenvolvimentista na Câmara Municipal de Foz do Iguaçu.
A iniciativa é dos vereadores Adnan El Sayed (PSD) e Cabo Cassol (PODE) e contou, inicialmente, com a amplia adesão vereadores e vereadoras.
Segundo a justificativa apresentada em ofício ao Presidente do Legislativo, Vereador Ney Patrício (PSD), a iniciativa visa unificar vereadores e vereadoras em prol das políticas e ideias com base no crescimento/desenvolvimento econômico sustentável, fomento da inovação, indústria, diversificação, comércio, turismo, agricultura, serviços e dos pequenos empreendedores, destacando o papel do Estado como indutor e balizador junto com a iniciativa privada e as parcerias com os centros de conhecimento técnico-universitário e terceiro setor. Sempre visando um ambiente propício ao

GDia - 28 de Janeiro de 2021
Link:https://gdia.com.br/noticia/rogerio-quadros-cobra-informacoes-sobre-investimentos-da-prefeitura-em-escolas-municipais

Rogério Quadros cobra informações sobre investimentos da Prefeitura em Escolas Municipais

28/01/2021 às 00:02 - *Por: Redação 1*

Rogério Quadros quer informações sobre investimentos feitos em cinco escolas municipais

A educação e a rede básica de ensino entram em pauta com força no rol de discussões do Legislativo. Desta vez, com um requerimento (01/2021), do Vereador Rogério Quadros (PTB), que cobra ao Executivo informações referentes aos investimentos feitos em cinco escolas municipais: Érico Veríssimo, no Jardim São Paulo; Oswaldo Cruz, no Jardim Manaus; Antônio Gonçalves Dias, no Campos do Iguaçu; Professor Benedicto João Cordeiro, no Jardim Tarobá; e Frederico Engel, no Jardim Copacabana.

O requerimento solicita que a Prefeitura envie as informações especificando quais foram os investimentos, reformas e ampliações, nos últimos dois anos nas escolas citadas. "Desde que iniciei o mandato em 2017 uma das minhas plataformas é a visita em escolas e CMEIs, ouvindo diretores,

GDia - 28 de Janeiro de 2021
Link:https://gdia.com.br/noticia/vereadoras-da-bancada-feminina-visitam-cram-para-tratar-de-politicas-publicas-para-mulheres

Vereadoras da bancada feminina visitam Cram para tratar de políticas públicas para mulheres

28/01/2021 às 00:02 - *Por: Redação 1*

"A criação da bancada feminina visa justamente dar maior visibilidade e espaço à causa e vamos buscar colaborar em todos os sentidos", disse Yasmin Hachem

As vereadoras protetora Carol Dedonatti (PP) e Yasmin Hachem (MDB), membros da Bancada Feminina da Câmara Municipal de Foz do Iguaçu, estiveram em reunião com a coordenadora do CRAM (Centro de Referência e Atendimento à Mulher em Situação de Violência), Kiara Moraes Heck.
As parlamentares conheceram as instalações e os serviços prestados pelo centro e iniciaram tratativas para apresentação em conjunto de projetos e indicações que possam auxiliar e ampliar o atendimento prestado.
A equipe do Centro, composta por assistente social, advogado, psicólogo, educador social e coordenação, atende cerca de 150 mulheres por mês. "Não apenas vítimas de violência doméstica, damos acolhimento, oferecemos cursos profissionalizantes, assistência psicológica e jurídica e, se necessário,

GDia - 28 de Janeiro de 2021
Link:https://gdia.com.br/noticia/vereadora-yasmin-reivindica-psicologos-e-assistentes-sociais-nas-escolas

Vereadora Yasmin reivindica psicólogos e assistentes sociais nas escolas

27/01/2021 às 00:02 - *Por: Redação 1*

Yasmin Hachem propôs que o município insira profissionais das duas categorias nas equipes das escolas municipais

O fortalecimento da educação básica é latente no país, considerando ainda a abissal desigualdade social existente no Brasil. O novo Fundeb, que garante recursos para a área em todo país, foi fruto de uma luta grande de diversas camadas sociais, mas principalmente de quem está envolvido e conhece a fundo os desafios e problemas da educação em um país de dimensões continentais e muito diverso. Com base nessa realidade e também da inclusão das áreas de Psicologia e Assistências Social nos quadros da educação básica, a Vereadora Yasmin Hachem (MDB) propôs que o município insira profissionais das duas categorias nas equipes das escolas municipais. "Estamos sugerindo que o Executivo inclua as duas carreiras no quadro da educação básica. Já tivemos um diálogo com a Secretaria de Educação e também com a Secretaria de Assistência Social. Já existe concurso com chamamento aberto. A ideia é que em um período pós pandemia seja possível viabilizar equipe multiprofissional que

Não Viu? - 28 de janeiro de 2021
Link:https://www.naoviu.com.br/por-falta-de-propostas-serias-vereador-quer-transformar-as-calcadas-de-foz-num-camelodromo-so/

Home > Notícia

Por falta de propostas sérias (?), vereador quer transformar as calçadas de Foz num camelódromo só

Além de impedir a passagem de pedestres, alguém acredita que, ao permitir a ocupação do espaço, os ocupantes vão cumprir o período transitório?

Por Vinícius Ferreira — 28 janeiro, 2021 Tempo de Leitura: 1 minuto(s)

Vereador Admilson Galhardo. Foto: GDia

JNT News - 28 de janeiro de 2021
Link: http://www.jntnews.com.br/noticias/local/637705

LOCAL

Vereador Galhardo propõe ao Executivo programas para geração de emprego e renda

Publicada em 28/01/21 às 18:04h - 121 visualizações

por JNT NEWS com assessoria

Compartilhe

Link da Notícia:

http://www.jntnews.com.br/noticias/local/637705/1

(Foto: assessoria)

A geração de emprego e renda, principalmente no cenário pós pandemia, em que a retomada da economia é demanda urgente no país. Pensando nisso, o Vereador Galhardo (Republicanos), está propondo ao Executivo, via indicação (38/2021) a implantação do programa denominado Venda na Calçada. A ideia é possibilitar ocupação e renda às mulheres do município, liberando em período transitório a utilização da própria calçada para comercialização de produtos usados e artesanais.

"É um projeto amplo que atinge a autonomia das mulheres vítimas de violência doméstica também, que podem trabalhar de suas casas e ter uma renda. O município pode, por

HLucas - 28 de janeiro de 2021
Link: https://www.hlucas.com.br/blog/2021/01/13/98740/

VEREADOR GALHARDO E SUA IDEIA DE JERICO

Por Hélio Lucas 28 de janeiro de 2021 - 18:34h

Nenhum comentário

Vereador Galhardo e sua ideia de jerico Essa legislatura que se iniciou no ano em curso promete grande emoções. A da vez vem patrocinada pelo vereador Galhardo (Republicanos) que quer criar uma verdadeira "ideia de jerico". Galhardo vai propor PL no sentido de que mulheres possam usar as calçadas da cidade para venderem suas bugigangas. [...]

HLucas - 28 de janeiro de 2021
Link:https://www.hlucas.com.br/blog/2021/01/28/ex-vereador-marcio-rosa-entra-com-acao-de-investigacao-judicial-eleitoral/

EX-VEREADOR MÁRCIO ROSA ENTRA COM AÇÃO DE INVESTIGAÇÃO JUDICIAL ELEITORAL CONTRA A ELEIÇAO DO VEREADOR MANINHO

Por Hélio Lucas 28 de janeiro de 2021 - 18:34h

Nenhum comentário

Vereador eleito Valdir de Souza, o Maninho, do PSC, terá sua candidatura investigada pela Justiça eleitoral.

A AÇÃO DE INVESTIGAÇÃO JUDICIAL ELEITORAL que foi acatada pelo juiz eleitoral Wendel Fernando Bruniere, em face, de os candidatos a vereadores pela chapa pura do PSC, os quais se beneficiaram pelo preenchimento da cota de gênero, e permitiram a eleição do mais votado VALDIR DE SOUZA (Maninho), a seguir listados....
Em suma, Márcio Rosa tem fortes motivos para desconfiar que houve burla quanto ao número das candidaturas femininas (25% do total) que, em tese, propiciaram a eleição do Valdir de Souza, alcunhado Maninho, pelo PSC presidido na fronteira pelo Paulo Angeli, o nosso querido língua plesa.

0600594-70.2020.6.16.0046 (1)

Tribuna Popular - 28 de Janeiro de 2021
Link:https://jtribunapopular.com.br/noticia/vereador-galhardo-propoe-ao-executivo-programas-para-geracao-de-emprego-e-renda

Vereador Galhardo propõe ao Executivo programas para geração de emprego e renda

Por Tribuna Popular Publicado em 28 de janeiro de 2021 às 13h26

Cabeza News - 28 de Janeiro de 2021
Link:https://cabezanews.com/em-foz-biblioteca-do-cidade-nova-vai-receber-livros-adquiridos-com-emenda-impositiva-da-vereadora-anice/

Em Foz, biblioteca do Cidade Nova vai receber livros adquiridos com emenda impositiva da Vereadora Anice

por **Ronildo Pimentel** · 28/01/2021 · Sem comentários

0
Shares

Compartilhar no Facebook | Compartilhar no Twitter | +

GDia - 28 de Janeiro de 2021
Link:https://gdia.com.br/noticia/vereadoras-da-bancada-feminina-visitam-cram-para-tratar-de-politicas-publicas-para-mulheres

Vereadoras da bancada feminina visitam Cram para tratar de políticas públicas para mulheres

28/01/2021 às 00:02 - *Por: Redação 1*

"A criação da bancada feminina visa justamente dar maior visibilidade e espaço à causa e vamos buscar colaborar em todos os sentidos", disse Yasmin Hachem

GDia - 28 de Janeiro de 2021
Link:https://gdia.com.br/noticia/rogerio-quadros-cobra-informacoes-sobre-investimentos-da-prefeitura-em-escolas-municipais

Rogério Quadros cobra informações sobre investimentos da Prefeitura em Escolas Municipais

28/01/2021 às 00:02 - *Por: Redação 1*

Rogério Quadros quer informações sobre investimentos feitos em cinco escolas municipais

CLIPPING JANEIRO
01 a 31/01/2021

Facebook Resistência 24 horas - 28 de Janeiro de 2021
Link:https://www.facebook.com/R24Horas/posts/3656035917813390

Resistência 24 Horas
6 d ·

Tribuna Livre: EDUCAÇÃO É PRIORIDADE PARA VEREADORES YASMIN E ROGÉRIO QUADROS; PARA ADNAN E CASSOL, O DESENVOLVIMENTO - A criação de uma bancada desenvolvimentista na Câmara de Foz do Iguaçu foi anunciada nesta semana pelos vereadores Adnan El Sayed (PSD) e Cabo Cassol (Podemos). Continue lendo no O IGUASSU pelo link: https://oiguassu.com/tribuna-livre-yasmin-quer.../

OIGUASSU.COM
Tribuna Livre: EDUCAÇÃO É PRIORIDADE PARA VEREADORES YASMIN E ROGÉRIO QUADROS; PARA...
A criação de uma bancada desenvolvimentista na Câmara de Foz do Iguaçu foi anunciada nesta semana pelos vereadores Adnan El Sayed (PSD) e Cabo Cassol (Podemos)...

5 1 comentário

Curtir Comentar Compartilhar

Mais relevantes

A Fronteira - 28 de Janeiro de 2021
Link:https://afronteira.com.br/mundo/biblioteca-do-cidade-nova-vai-receber-livros-adquiridos-com-emenda-impositiva-da-vereadora-anice/

Biblioteca do Cidade Nova vai receber livros adquiridos com emenda impositiva da Vereadora Anice

Foram adquiridos 156 livros que serão repassados nesta sexta (29/01) à comunidade

Agência Municipal de Notícias - 28 de Janeiro de 2021
Link:https://www5.pmfi.pr.gov.br/noticia-47334

Biblioteca Comunitária recebe doação de livros nesta sexta-feira (29)

Aquisição dos exemplares foi intermediada pela Fundação Cultural de Foz do Iguaçu

Data de publicação: **28/01/2021**

A Biblioteca Comunitária do bairro Cidade Nova receberá, nesta sexta-feira (29), as 10h30, a doação de 156 livros para compor o acervo do espaço, que disponibiliza os exemplares gratuitamente para os moradores da região.

A doação é resultado de uma emenda impositiva no valor de R$ 3 mil da vereadora Anice Gazzaoui. A aquisição dos livros foi intermediada pela Fundação Cultural de Foz do Iguaçu.

A Biblioteca Comunitária existe há cerca de 10 anos e é administrada pela Associação Cidade Nova Informa – CNi. Atualmente, o acervo dispõe de 8 mil livros da literatura em geral. Devido a pandemia do novo Coronavírus, a biblioteca está funcionando por agendamento quando solicitada previamente. Essa é a primeira vez que o espaço recebe uma doação da Câmara de Vereadores.

Grupo Mundial - 28 de Janeiro de 2021
Link:https://www.grupomundial.com.br/post/edivaldo-alcantara-vai-lutar-por-melhorias-na-avenida-andradina-atropelamentos-s%C3%A3o-constantes

Edivaldo Alcantara vai lutar por melhorias na Avenida Andradina; Atropelamentos são constantes

Moradores da região do Jardim Ipê e Jardim Almada fecharam a via que dá acesso a avenida Andradina em Foz do Iguaçu, hoje pela manhã, dia 28. O protesto foi ocasionado pelo atropelamento de uma criança. Os manifestantes que impediram o trânsito, reclamavam da falta de investimentos e a demora na construção de lombadas para diminuir os acidentes com carros e motos. Populares atearam fogo em pneus e folhas para chamar a atenção dos governantes.

CLIPPING JANEIRO
01 a 31/01/2021

Facebook Tribuna Popular - 28 de Janeiro de 2021
Link:https://www.facebook.com/permalink.php?story_fbid=3444202289023713&id=518106214966683

CLIPPING JANEIRO
01 a 31/01/2021

Facebook JNT News - 28 de Janeiro de 2021
Link:https://www.facebook.com/permalink.php?story_fbid=717835078905062&id=305456330142941

Facebook HLucas - 28 de Janeiro de 2021
Link:https://www.facebook.com/helioeduardolucas/posts/10218511022582952

CLIPPING JANEIRO
01 a 31/01/2021

Facebook JNT News - 28 de Janeiro de 2021
Link:https://www.facebook.com/permalink.php?story_fbid=717476165607620&id=305456330142941

Facebook Não Viu? - 28 de Janeiro de 2021
Link:https://www.facebook.com/Naoviu/posts/1526445190872399

Jornal do Oeste - 28 de Janeiro de 2021
Link:https://www.jornaldooeste.com.br/regiao/vereador-cobra-medidas-para-resolver-alagamentos-em-foz/

Vereador cobra medidas para resolver alagamentos em Foz

28/01/2021 Caio cobra, foz, vereador

O vereador Alex Meyer (PP) cobrou a Prefeitura de Foz do Iguaçu, via requerimento, quais medidas estão sendo tomadas para solucionar os problemas de alagamentos na cidade. As chuvas fortes dos últimos dias provocaram alagamentos em diversos pontos da cidade. Um dos pontos críticos citado pelo parlamentar foi a Avenida Juscelino Kubitschek, que a cada chuva traz transtornos aos comerciantes da Avenida e aos motoristas que precisam usá-la como via de acesso importantes a outros bairros do município.

"Como representante da população, nós precisamos saber quais as medidas efetivas que a Prefeitura está tomando para resolver esse grave problema que se arrasta há anos. A população não pode mais conviver com essa situação e as providências precisam ser tomadas com urgência", justifica Alex Meyer. O Vereador chegou a visitar alguns pontos críticos, tais como: Morenitas I e II, Jardim das Flores, Itaipu, AKLP, Vila Portes, Jardim São Luiz e Jardim Jupira.

FOZ DO IGUAÇU

GDia - Edição 1323 - 29 a 31 de Janeiro de 2021 - Pág. 08

LEGISLATIVO

Vereador Galhardo propõe a criação do Programa "Venda na Calçada"

Proposta do parlamentar iguaçuense é estimular a geração de emprego e renda na cidade

DC CMFI
Reportagem

A geração de emprego e renda, principalmente no cenário pós pandemia, em que a retomada da economia é demanda urgente no país. Pensando nisso, o vereador Galhardo (Republicanos), está propondo ao Executivo, via indicação (38/2021) a implantação do programa denominado Venda na Calçada. A ideia é possibilitar ocupação e renda às mulheres do município, liberando em período transitório a utilização da própria calçada para comercialização de produtos usados e artesanais.

"É um projeto amplo que atinge a autonomia das mulheres vítimas de violência doméstica também, que podem trabalhar de suas casas e ter uma renda. O município pode, por exemplo, fazer parceria com Itaipu para o programa e empresa poderia doar a essas mulheres manequins e araras para elas possam trabalhar. A ideia é gerar renda e também movimentar a economia do bairro", destacou Galhardo.

O vereador ressalta ainda que a proposta pode auxiliar que os filhos dessas mulheres a ajudarem nas atividades e serem qualificados depois. "Dialoguei com o defensor público Vinicius Santana sobre essa questão. Há o curso jovens empreendedores do Senai". Além disso, o proponente ressalta que com a comercialização dos produtos usados as pessoas vão se preocupar em deixar o quintal limpo, em desapegar de coisas antigas que podem ser comercializadas, e toda a organização pode trazer benefícios em reduzir focos de dengue. As indicações serão lidas em sessão e encaminhadas ao Executivo.

Galhardo também propôs o Projeto Alvará na Praça

Alvará na Praça

Também com a finalidade de retomada econômica, uma outra proposta do mesmo parlamentar é alvará na praça. A ideia consiste em uma permissão transitória para que proprietários de trailers utilizem o espaço público e que a praça tenha rede subterrânea de água e energia.

"As praças sempre ficam a cargo do Poder Executivo tomar conta. A ideia é envolver a comunidade e comerciantes. A proposta é que cada proprietário de trailer tenha seu registro de água e luz com segurança. Isso gera o sentimento de pertencimento nas pessoas que utilizam a praça, resolve a questão dos donos de trailers que às vezes não têm espaço adequado e também movimenta o comércio dentro do bairro. Em uma parceria com Itaipu e Prefeitura, poderia ser trabalhada a questão da iluminação e layout para os trailers, por exemplo", explicou Galhardo (Republicanos).

Biblioteca do Cidade Nova vai receber livros adquiridos com emenda impositiva da Vereadora Anic

A Biblioteca Comunitária do bairro Cidade Nova vai receber nesta sexta-feira (29/01), a doação de 156 livros. A doação, que vai compor o acervo da instituição que atende gratuitamente a comunidade do bairro, é fruto de emenda impositiva da Vereadora Anice Gazzaoui (PL), que destinou o recurso, a Prefeitura fez aquisição do material e agora vai repassar à Biblioteca. A doação é resultado de uma emenda impositiva destinada em 2019 e executada no ano passado, no valor de R$ 3 mil.

"É importante o investimento em educação e cultura. Então atendemos com essa emenda uma reivindicação por melhoria e estruturação da biblioteca do bairro. Estou muito feliz em fazer parte desse momento histórico da instituição e vamos continuar lutando para biblioteca. Eu destinei o recurso e continuarei destinando para atendimento de educação, cultura, assim como as outras áreas: esporte, saúde", destacou a Vereadora Anice Gazzaoui (PL). A aquisição dos livros foi intermediada pela Fundação Cultural de Foz do Iguaçu. A vereadora ainda tem outra emenda (de 2020) a ser executada neste ano no valor de R$ R$ 16.194,00 para reformas e melhorias na Biblioteca Comunitária.

Foram adquiridos 156 livros que serão repassados hoje à comunidade

A Biblioteca Comunitária existe há cerca de 10 anos e é administrada pela Associação Cidade Nova Informa - CNI. Ela surgiu na comunidade do bairro devido à necessidade de espaço público de lazer e convivência para os moradores. A instituição recebe doações e é mantida em grande parte pela própria população. *(DC CMFI)*

GDia - 29 de Janeiro de 2021
Link:https://gdia.com.br/noticia/vereador-galhardo-propoe-a-criacao-do-programa-venda-na-calcada

Vereador Galhardo propõe a criação do Programa "Venda na Calçada"

29/01/2021 às 00:02 - *Por: Redação 1*

Galhardo também propôs o Projeto Alvará na Praça

A geração de emprego e renda, principalmente no cenário pós pandemia, em que a retomada da economia é demanda urgente no país. Pensando nisso, o vereador Galhardo (Republicanos), está propondo ao Executivo, via indicação (38/2021) a implantação do programa denominado Venda na Calçada. A ideia é possibilitar ocupação e renda às mulheres do município, liberando em período transitório a utilização da própria calçada para comercialização de produtos usados e artesanais.

"É um projeto amplo que atinge a autonomia das mulheres vítimas de violência doméstica também, que podem trabalhar de suas casas e ter uma renda. O município pode, por exemplo, fazer parceria com Itaipu para o programa e empresa poderia doar a essas mulheres manequins e araras para elas possam trabalhar. A ideia é gerar renda e também movimentar a economia do bairro", destacou Galhardo.

Grupo Mundial - 29 de Janeiro de 2021
Link:https://www.grupomundial.com.br/post/vereador-ney-patr%C3%ADcio-pede-refis-para-alavancar-retomada-econ%C3%B4mica

Vereador Ney Patrício pede Refis para alavancar retomada econômica

Diante da crise econômica provocada pela pandemia, o presidente da Câmara de Foz do Iguaçu, vereador Ney Patrício, entrou com indicação solicitando ao prefeito Chico Brasileiro a implantação de Refis (Refinanciamento da Dívida Fiscal).

A medida visa alavancar a retomada econômica em Foz do Iguaçu. A iniciativa possibilitará maiores condições para a população em geral e as empresas regularizarem as dívidas com a prefeitura, vencidas até 31 de dezembro de 2020.

" A realização do Refis, nesse semestre, é uma iniciativa que vai ao encontro da retomada econômica, certamente trazendo um efeito positivo e multiplicador nos setores produtivos, possibilitando às empresas a volta da geração de empregos e renda", afirma o presidente da Câmara.

No documento, Ney Patrício sugere que o Refis seja lançado a partir de abril, com vencimento no mês seguinte, tendo em vista que nesse início de ano os contribuintes têm vários compromissos financeiros vencidos e vincendos.

"Solicitamos que o Poder Executivo conceda para as pessoas físicas e jurídicas a oportunidade de regularização de débitos e tributos municipais vencidos até 31 de dezembro do ano passado, incluindo as dívidas em protesto ou ajuizadas com a opção de pagamento a vista ou parcelado e descontos graduais, dentro das condições da pessoa", afirmou Patrício.

Solução

Ney Patrício observou ainda que muitas dívidas com impostos e outras pendências ocorreram em função da pandemia e viraram um tormento na vida das pessoas e dos comerciantes.

"Estamos dialogando com o prefeito sobre esse assunto e contamos com a sensibilidade dele nesse momento difícil que todos enfrentamos. Estamos sugerindo uma relevante solução para esse problema", finalizou o vereador.

GDia - 29 de Janeiro de 2021
Link:https://gdia.com.br/noticia/biblioteca-do-cidade-nova-vai-receber-livros-adquiridos-com-emenda-impositiva-da-vereadora-anice

Biblioteca do Cidade Nova vai receber livros adquiridos com emenda impositiva da Vereadora Anice

29/01/2021 às 00:02 - *Por: Redação 1*

Foram adquiridos 156 livros que serão repassados hoje à comunidade

A Biblioteca Comunitária do bairro Cidade Nova vai receber nesta sexta-feira (29/01), a doação de 156 livros. A doação, que vai compor o acervo da instituição que atende gratuitamente a comunidade do bairro, é fruto de emenda impositiva da Vereadora Anice Gazzaoui (PL), que destinou o recurso, a Prefeitura fez aquisição do material e agora vai repassar à Biblioteca. A doação é resultado de uma emenda impositiva destinada em 2019 e executada no ano passado, no valor de R$ 3 mil.

"É importante o investimento em educação e cultura. Então atendemos com essa emenda uma reivindicação por melhoria e estruturação da biblioteca do bairro. Estou muito feliz em fazer parte desse momento histórico da instituição e vamos continuar lutando para biblioteca. Eu destinei o recurso e

Iguassu News Tur - 29 de Janeiro de 2021
Link:http://iguassunewstur.com.br/turismo-em-foz/vereador-ney-patricio-pede-refis-para-alavancar-retomada-economica/3510

Vereador Ney Patrício pede Refis para alavancar retomada econômica

Categoria: Notícias Escrito por Adilson Borges / January 29, 2021

Boca Maldita - 29 de janeiro de 2021
Link:https://www.bocamaldita.com/vereador-ney-patricio-pede-refis-para-alavancar-retomada-economica-em-foz-do-iguacu/

ESCRITO POR VIVIANE CAMPOS • 29 DE JANEIRO DE 2021 • 14:51 • ECONOMIA, FOZ DO IGUAÇU

Vereador Ney Patrício pede Refis para alavancar retomada econômica em Foz do Iguaçu

Compartilhe

CLIPPING JANEIRO
01 a 31/01/2021

Facebook Resistência 24 Horas - 29 de janeiro de 2021
Link: https://www.facebook.com/R24Horas/posts/3659470894136559

FOZDOIGUACU.PR.LEG.BR

Vereador Ney Patrício pede Refis para alavancar retomada econômica

Diante da crise econômica provocada pela pandemia, o presidente da Câmara de Foz do Iguaç...

6 2 comentários

JNT News - 29 de janeiro de 2021
Link: http://www.jntnews.com.br/noticias/politica/637984

POLÍTICA

Vereador Ney Patrício pede Refis para alavancar retomada econômica

Publicada em 29/01/21 às 12:21h - 86 visualizações

por JNT NEWS com assessoria

Compartilhe

Link da Notícia:

http://www.jntnews.com.br/noticias/politica/637984/1

(Foto: Assessoria)

Diante da crise econômica provocada pela pandemia, o presidente da Câmara de Foz do Iguaçu, vereador Ney Patrício, entrou com indicação solicitando ao prefeito Chico Brasileiro a implantação de Refis (Refinanciamento da Dívida Fiscal).

A medida visa alavancar a retomada econômica em Foz do Iguaçu. A iniciativa possibilitará maiores condições para a população em geral e as empresas regularizarem as dívidas com a prefeitura, vencidas até 31 de dezembro de 2020.

" A realização do Refis, nesse semestre, é uma iniciativa que vai ao

JNT News - 29 de janeiro de 2021
Link: http://www.jntnews.com.br/noticias/local/638032

LOCAL

Câmara divulga classificação final do processo seletivo de estagiários

Publicada em 29/01/21 às 14:37h - 88 visualizações

por JNT NEWS com Assessoria

Compartilhe

Link da Notícia:

http://www.jntnews.com.br/noticias/local/638032/1

(Foto: Arquivo)

O Legislativo divulgou nesta sexta-feira (29/01) o edital com a divulgação da classificação do processo seletivo de estagiários. Os candidatos que tiveram inscrições deferidas podem consultar a lista de classificação no anexo III do edital de resultado final, no link: https://bit.ly/3qZeBN9 .

A partir de agora a Câmara vai iniciar as convocações conforme a necessidade do legislativo e respeitando a ordem de classificação dos aprovados. Em caso de convocação, será publicada em diário oficial, no site da Câmara e também será feito contato no e-mail e telefone informados na ficha de inscrição.

H2Foz - 29 de Janeiro de 2021
Link:https://www.h2foz.com.br/geral/camara-divulga-classificacao-final-da-selecao-de-estagiarios-acesse/

Geral

sexta-feira, 29 de janeiro de 2021 0 comentários

Câmara divulga classificação final da seleção de estagiários; acesse

Foto: Marcos Labanca/Arquivo

Por Paulo Bogler - H2FOZ

Acontece na Fronteira - 29 de Janeiro de 2021
Link:http://acontecenafronteira.com.br/2021/01/29/vereador-ney-patricio-pede-refis-para-alavancar-retomada-economica/

Cidade Destaque Geral Politica

Vereador Ney Patrício pede Refis para alavancar retomada econômica

29 de janeiro de 2021 acontece 0 comentários

CLIPPING JANEIRO
01 a 31/01/2021

Facebook Resistência 24 Horas - 29 de Janeiro de 2021
Link:https://www.facebook.com/R24Horas/posts/3659470894136559

Resistência 24 Horas
29 de janeiro às 13:42 ·

Diante da crise econômica provocada pela pandemia, o presidente da Câmara de Foz do Iguaçu, vereador Ney Patrício, entrou com indicação solicitando ao prefeito Chico Brasileiro a implantação de Refis (Refinanciamento da Dívida Fiscal).

A medida visa alavancar a retomada econômica em Foz do Iguaçu. A iniciativa possibilitará maiores condições para a população em geral e as empresas regularizarem as dívidas com a prefeitura, vencidas até 31 de dezembro de 2020.

" A realização do Refis, nesse semestre, é uma iniciativa que vai ao encontro da retomada econômica, certamente trazendo um efeito positivo e multiplicador nos setores produtivos, possibilitando às empresas a volta da geração de empregos e renda", afirma o presidente da Câmara.

No documento, Ney Patrício sugere que o Refis seja lançado a partir de abril, com vencimento no mês seguinte, tendo em vista que nesse início de ano os contribuintes têm vários compromissos financeiros vencidos e vincendos.

"Solicitamos que o Poder Executivo conceda para as pessoas físicas e jurídicas a oportunidade de regularização de débitos e tributos municipais vencidos até 31 de dezembro do ano passado, incluindo as dívidas em protesto ou ajuizadas com a opção de pagamento a vista ou parcelado e descontos graduais, dentro das condições da pessoa", afirmou Patrício.

Solução

Ney Patrício observou ainda que muitas dívidas com impostos e outras pendências ocorreram em função da pandemia e viraram um tormento na vida das pessoas e dos comerciantes.

"Estamos dialogando com o prefeito sobre esse assunto e contamos com a sensibilidade dele nesse momento difícil que todos enfrentamos. Estamos sugerindo uma relevante solução para esse problema", finalizou o vereador.

https://bit.ly/39sn19K

Tribuna Popular - 29 de Janeiro de 2021
Link:https://jtribunapopular.com.br/noticia/vereador-ney-patricio-pede-refis-para-alavancar-retomada-economica

Vereador Ney Patrício pede Refis para alavancar retomada econômica

Por Tribuna Popular Publicado em 29 de janeiro de 2021 às 19h30

CLIPPING JANEIRO
01 a 31/01/2021

Acontece na Fronteira - 29 de Janeiro de 2021
Link:http://acontecenafronteira.com.br/2021/01/29/camara-divulga-classificacao-final-do-processo-seletivo-de-estagiarios/

Cidade Destaque Geral Notícia

Câmara divulga classificação final do processo seletivo de estagiários

JNT News - 29 de janeiro de 2021
Link:http://www.jntnews.com.br/noticias/politica/638082

Vereador João Morales pede que Prefeitura reveja pedido de isenção de IPTU exclusivamente digital

Publicada em 29/01/21 às 16:05h - 138 visualizações

por JNT NEWS com Assessoria

Compartilhe

Link da Notícia:

http://www.jntnews.com.br/noticias/politica/638082/1

(Foto: Arquivo)

O processo digital de pedido de isenção de IPTU foi motivo de requisição por parte do Vereador João Morales (DEM), via indicação (106/2021), que será lida em plenário nas próximas sessões e encaminhadas ao Executivo. O pedido de forma eletrônica segue o que foi no regulamentado no Decreto Municipal 28.876/2021, que regulamentou a forma de solicitação de isenção de IPTU.

"Muitos beneficiários são idosos, algumas pessoas têm pouca instrução para usar internet ou várias pessoas que não têm mecanismo para acesso a internet. Por isso, nosso pedido de revisão, porque da forma que está sendo feita não vai funcionar. Que tenham alguma programação de atendimento, algum guichê para auxiliar as pessoas. Em diálogo com a Secretaria de Assistência Social comentamos sobre as dificuldades que as pessoas têm com bolsa família e que tiveram com auxílio emergencial, tendo tudo sido feito digitalmente. Assim ocorre também com essa questão de pedido de isenção de IPTU ser somente digital, as pessoas têm dificuldade", pontuou o Vereador João Morales (DEM).

Conforme a legislação do IPTU, a isenção é permitida a contribuintes na seguinte situação: Pessoa com idade igual ou superior a 60 anos, com renda familiar de até três salários-mínimos, desde que tenha apenas um único imóvel utilizado para sua própria residência; pessoas com doença ou deficiência que impede a atividade laboral certificada através de atestado médico, com renda familiar de até três salários mínimos, com apenas um imóvel utilizado para sua própria residência; responsável por pessoa que possui doença ou deficiência que impede a atividade laboral, certificada através de atestado médico, com renda familiar de até três salários mínimos, que possui apenas um imóvel utilizado para sua própria residência e contribuintes que aderiram aos programas do governo federal Minha Casa Minha Vida e Casa Verde e Amarela, por dois anos contados da data da assinatura do contrato com a instituição financeira.

Portal Iguaçu - 29 de janeiro de 2021
Link:https://portaliguacu.com.br/biblioteca-comunitaria-recebe-doacao-de-livros-nesta-sexta-feira-29/

Biblioteca Comunitária recebe doação de livros nesta sexta-feira (29)

Aquisição dos exemplares foi intermediada pela Fundação Cultural de Foz do Iguaçu

A Biblioteca Comunitária do bairro Cidade Nova receberá, nesta sexta-feira (29), as 10h30, a doação de 156 livros para compor o acervo do espaço, que disponibiliza os exemplares gratuitamente para os moradores da região.

A doação é resultado de uma emenda impositiva no valor de R$ 3 mil da vereadora Anice Gazzaoui. A aquisição dos livros foi intermediada pela Fundação Cultural de Foz do Iguaçu.

A Biblioteca Comunitária existe há cerca de 10 anos e é administrada pela Associação Cidade Nova Informa – CNI. Atualmente, o acervo dispõe de 8 mil livros da literatura em geral. Devido a pandemia do novo Coronavírus, a biblioteca está funcionando por agendamento quando solicitada previamente. Essa é a primeira vez que o espaço recebe uma doação da Câmara de Vereadores.

JNT News - 29 de janeiro de 2021
Link:http://www.jntnews.com.br/noticias/politica/637990

Vereador Alex Meyer entra com proposta de Projeto de Lei para alterar composição do Conselho da Juventude

Publicada em 29/01/21 às 12:44h - 161 visualizações

por JNT NEWS com assessoria

Compartilhe

Link da Notícia:

http://www.jntnews.com.br/noticias/politica/637990/1

(Foto: Assessoria)

Sendo o primeiro Projeto de Lei do vereador na Câmara de Foz do Iguaçu, sua proposta é realizar alterações na composição do Conselho da Juventude.

A intenção é simples e clara, a qual consiste na substituição da Secretaria de Administração, como representante da Administração Pública Municipal, pela Secretaria Municipal de Trabalho, Juventude e Capacitação.

O vereador Alex Meyer (PP) sugere no projeto a substituir no Conselho Municipal da Juventude a Secretaria de Administração, como representante da Administração Pública Municipal, pela Secretaria Municipal de Trabalho, Juventude e Capacitação. É o primeiro projeto do vereador na Câmara de Foz do Iguaçu. Alex é um dos 13 novos eleitos para a atual legislatura composta por 15 vereadores. Atualmente, o Conselho da Juventude é formado por 10 representantes da Sociedade Civil eleitos na Conferência Municipal da Juventude e por 5 representantes da Administração Pública Municipal designados pelo prefeito das secretarias correlatas.

Sendo assim, o projeto de Meyer propõe a alteração da redação alínea "d" do Inciso I do Art. 4° da Lei N° 3736, de 03 de agosto de 2010 que dispõe sobre a criação do Conselho Municipal da Juventude.

O vereador justificou a proposta afirmando que a alteração assegura "a verdadeira representatividade dos jovens junto ao Conselho uma vez que a Secretaria de Trabalho, Juventude e Capacitação possui objetivos mais condizentes às ações propostas pelo órgão", definido na referida lei como órgão autônomo de caráter permanente, deliberativo, consultivo e fiscalizador e de representação da população jovem.

Após passar pelas comissões técnicas e, caso seja aprovado, o projeto definirá que os membros representantes da Administração Pública Municipal serão: 1 da Fundação Cultural; 1 da Secretaria Municipal de Esporte e Lazer; 1 da Secretaria Municipal da Educação; 1 da Municipal de Trabalho, Juventude e Capacitação; e 1 da Secretaria Municipal da Assistência Social, Família e Relações com a Comunidade.

CLIPPING JANEIRO
01 a 31/01/2021

Facebook Tribuna Popular - 29 de Janeiro de 2021
Link:https://www.facebook.com/permalink.php?story_fbid=3446412852135990&id=518106214966683

Facebook Tribuna Popular - 29 de Janeiro de 2021
Link:https://www.facebook.com/permalink.php?story_fbid=3447529642024311&id=518106214966683

Facebook JNT News - 29 de Janeiro de 2021
Link:https://www.facebook.com/permalink.php?story_fbid=717913968897173&id=305456330142941

Facebook JNT News - 29 de Janeiro de 2021
Link:https://www.facebook.com/permalink.php?story_fbid=717835078905062&id=305456330142941

CLIPPING JANEIRO
01 a 31/01/2021

Facebook JNT News - 29 de Janeiro de 2021
Link:https://www.facebook.com/permalink.php?story_fbid=717826048905965&id=305456330142941

Facebook JNT News - 29 de Janeiro de 2021
Link:https://www.facebook.com/permalink.php?story_fbid=717879332233970&id=305456330142941

CLIPPING JANEIRO
01 a 31/01/2021

Facebook Fundação Municipal de Saúde - 29 de Janeiro de 2021
Link:https://www.facebook.com/hospitalmunicipaldefoz/posts/4008589439165493

Fundação Municipal de Saúde de Foz do Iguaçu
29 de janeiro às 18:51 ·

Foz recebe mais 1.160 doses de vacinas contra o coronavírus

No total, município já recebeu 6.813 doses. De acordo com a Secretaria Estadual de Saúde, doses são destinadas a profissionais do Hospital Municipal

Foz do Iguaçu recebeu nesta sexta-feira, 29, mais 1.160 doses de vacina contra o coronavírus. As doses serão destinadas aos profissionais que atuam no Hospital Municipal Padre Germano Lauck, considerado referência no atendimento aos casos de Covid-19.

Os imunizantes, da Coronavac foram entregues à Regional de Saúde no Aeroporto Internacional de Foz do Iguaçu, por volta das 15h. Com a nova leva, Foz soma um total de 6.813 doses. O município vacinou, até quinta-feira, 2.531 pessoas do grupo prioritário, cumprindo de forma rigorosa as orientações do Ministério da Saúde e do Governo do Estado.

A secretária municipal de Saúde, Rosa Jeronymo, explica que a imunização de todo o quadro do Hospital Municipal é determinação da Secretaria Estadual de Saúde, por ser uma instituição pública e referência no tratamento à Covid-19. "Nós já tínhamos vacinado o pessoal da linha de frente e agora daremos sequência aos demais que estão na assistência", afirma.

O diretor do Hospital Municipal, Sergio Fabriz, comemora que as equipes que desde o início da pandemia estão à frente da batalha contra o vírus estejam sendo vacinadas. "Acompanhar as equipes que

estão desde o início conosco sendo imunizadas tem um significado muito especial. É a nossa esperança coletiva de dias melhores".

As doses foram recebidas no Aeroporto Internacional pela diretora da 9ª Regional, Iélita Santos, pelo vice-prefeito de Foz, delegado Francisco Sampaio, e pela equipe de Vigilância Epidemiológica da Prefeitura.

Primeiros vacinados

Os profissionais da linha de frente que atendem os pacientes que apresentam sintomas da Covid-10 estavam no grupo prioritário da primeira fase da campanha de imunização, iniciada no dia 20 de janeiro.

As equipes de vacinação da Secretaria Municipal de Saúde foram aos hospitais Municipal, Ministro Costa Cavalcanti e Unimed para imunizar os trabalhadores, conforme lista enviada pelas próprias instituições. Também foram vacinados os idosos em instituições de longa permanência e pessoas acima de 18 anos que moram em residências inclusivas.

Em seguida, a vacinação foi ampliada para outros trabalhadores da saúde dos hospitais, UPAs, Siate e Samu, seguindo o ordenamento do Plano Estadual de Imunização.

A Secretaria Municipal de Saúde monitora o número de vacinações por meio de um termo de responsabilidade, pelo qual as instituições se comprometem em repassar uma lista que corresponda ao grupo a ser vacinado.

Nesta semana, a Secretaria encaminhou ofício para o Ministério Público Federal,o Ministério Público Estadual, para a Câmara de Vereadores e para o Conselho de Saúde com a lista de pessoas já vacinadas, a fim de dar transparência ao processo.

Facebook Elofoz - 29 de Janeiro de 2021
Link:https://www.facebook.com/elo.foz/posts/3958575810819356

EloFoz Informação na Fronteira
29 de janeiro às 10:40 ·

Encontro no Sindhotéis reuniu representantes da hotelaria e gastronomia, instituições, prefeitura e Câmara de Vereadores

ELOFOZ.COM.BR
Empresários defendem flexibilização em tributos para socorrer turismo e evitar falências no setor

Tarobá News - 29 de Janeiro de 2021
Link:https://tarobanews.com/noticias/cidade/foz-recebe-mais-1160-doses-de-vacinas-contra-o-coronavirus-rdZMN.html

Foz recebe mais 1.160 doses de vacinas contra o coronavírus

Redação Tarobá News
há 18 dias

Foto: Assessoria

Foz do Iguaçu recebeu nesta sexta-feira, 29, mais 1.160 doses de vacina contra o coronavírus. As doses serão destinadas aos profissionais que atuam no Hospital Municipal Padre Germano Lauck, considerado referência no atendimento aos casos de Covid-19.

Primeiros vacinados

Os profissionais da linha de frente que atendem os pacientes que apresentam sintomas da Covid-10 estavam no grupo prioritário da primeira fase da campanha de imunização, iniciada no dia 20 de janeiro.

As equipes de vacinação da Secretaria Municipal de Saúde foram aos hospitais Municipal, Ministro Costa Cavalcanti e Unimed para imunizar os trabalhadores, conforme lista enviada pelas próprias instituições. Também foram vacinados os idosos em instituições de longa permanência e pessoas acima de 18 anos que moram em residências inclusivas.

Em seguida, a vacinação foi ampliada para outros trabalhadores da saúde dos hospitais, UPAs, Siate e Samu, seguindo o ordenamento do Plano Estadual de Imunização.

A Secretaria Municipal de Saúde monitora o número de vacinações por meio de um termo de responsabilidade, pelo qual as instituições se comprometem em repassar uma lista que corresponda ao grupo a ser vacinado.

Nesta semana, a Secretaria encaminhou ofício para o Ministério Público Federal, o Ministério Público Estadual, para a Câmara de Vereadores e para o Conselho de Saúde com a lista de pessoas já vacinadas, a fim de dar transparência ao processo.

Assessoria

CLIPPING JANEIRO
01 a 31/01/2021

Facebook Acontece na Fronteira - 29 de Janeiro de 2021
Link:https://www.facebook.com/acontecenafronteira/posts/902534800318707

Facebook Iguassu News Tur - 29 de Janeiro de 2021
Link:https://www.facebook.com/iguassunewstur/posts/3559815984087601

CLIPPING JANEIRO
01 a 31/01/2021

Facebook Acontece na Fronteira - 29 de Janeiro de 2021
Link:https://www.facebook.com/acontecenafronteira/posts/902503033655217

30/01/2021

Foz Vox - 30 de Janeiro de 2021
Link:https://fozvox.blogspot.com/2021/01/foz-do-iguacu-o-refis-e-o-papel-do.html

sábado, 30 de janeiro de 2021

Foz do Iguaçu - O Refis e o papel do Legislativo restaurado em 2020

Foz do Iguaçu – O Refis e o papel do Legislativo restaurado em 2020

(Acontece me F. do I.) Não entendo. Alavancar retomada econômica de quem ou, do quê? Não pode ser dos pequenos negócios privados, pois que não é possível se <<alavancar>> qualquer retomada de negócios, arrancando dinheiro deles, especialmente, quando, em todo ano de 2020, foram prejudicados por conta da CVD.

- Isso [...], além dos ladrões (e, assassinos) que são peça fundamental nesse modelo de governo, não que os ladrões sejam cumplices, mas, o absoluto desinteresse político social econômico (*do modelo de governo populista, transicional > rumo ao globalismo*) sobre os bairros e sua população, colaboram, para isso.

- Um modelo de governo que pergunta às pessoas, pessoas, *'mais atrapalhadas que militantes da esquerda em manifestação de Bolsonaro [...]* e, perguntam a elas o que fazer? E elas respondem com: *'buracos nas ruas! Et Cetera.* Caem na vala comum! E não é este? o propósito que servirá de justificativa à sociedade em sua própria incipiência econômica para a sociedade?
- Entretanto, a pergunta <<chave>> - o que fazer ou, congêneres -, só tem sentido quando feita à sociedade [...], pois bem, na representação *quantitativa* de membros dessa sociedade [...] que *respondem o mesmo (!)*, o mesmo, quando uma resposta, vale por todas as outras, e invalida o pré-suposto *potencial* da pesquisa quantitativa, de qual rumo econômico, social e político a cidade deve aderir? Se o modelo Bolsonaro ou, o modelo Globalista? A construção da 2ª. ponte respondeu favoravelmente ao Globalismo e, ao meio imobiliário próximo.
- Lembra, quando Taulo prefeito, recebeu uma comissão de vereadores que tinham 1731 pedidos da população [...], do afamado *'orçamento participativo do PT.* Taulo olhou fixamente

nos olhos de cada um dos vereadores e disse a celebre frase: *"Não tem dinheiro!* Isso aconteceu de verdade!

- Como exemplo, do fenômeno dos *'ladrões*, cito, a importante e cara, estrada do Rio de Janeiro, que foi tomada pelo narcotráfico, e o exército não tem poder de intervir, então, pergunta-se, *de forma especulativa*: mantém-se o exército ou, o narcotráfico? ou ambos! Considerações: o exército dá despesas e paga aposentadorias especiais, tudo para manter a ordem no país [...] e defende-lo contra invasões estrangeiras e não! o petróleo Venezuelano nas costas brasileiras! bem como, a invasão de ONGs no Amazonas! O narcotráfico, não tem aposentadoria e gera ou, gerava recursos à *'comunidade* onde se encontra.

- A droga é tão negociada no mundo, como está sendo negociada a vacina. Quem invejou quem? Boa pergunta. Com a palavra: a Colômbia e as FARC ou, o ritmo venezuelano de ser, copiado à Cuba! A droga, faz tão mal à saúde quanto o vírus da CVD. Sabemos minimamente, que o vírus é produzido em laboratório assim como a droga. Seja droga, seja vírus, ambos precisam de *'cientistas (do além túmulo),* para os manipular, aos *'produtos:* químicos e biológicos.

Bem, o fato, é que o vereador, está fazendo o que tem que ser feito, o que é *norma de governo*, afinal, perdoar a dívida, não parece ser uma opção, ainda mais com gente tão rica na cidade, que constroem *'arranha-céus, condomínios de luxo, pontes incríveis e não menos incríveis, projetos de 'cidade inteligente, do Fórum Mundial.*

- Mas, em vias de grave crise e considerando a *crescente* modalidade

econômica especulativa no setor imobiliário, com construções de prédios, condomínios de luxo e o clube dos *'proprietários de terrenos* [...], o que se pode fazer é taxa-los na mesma proporção dos ganhos especulativos, em bruto e torcer [...], para que não repassem a *'sua dívida,* aos locadores ou, usuários de suas possessões. Agora, são príncipes!

- Afinal, substituíram e ou se associaram (*pelos alugueis e impostos, que seriam do proprietário e na realidade não é, tão pouco, existe um conceito tributário de justiça nos alugueis ou planos de morte [...] entre outros*) a um modelo de economia comercial de pequenos negociantes que *subsiste* e que raramente, na atual conjuntura, gera empregos ao *'mundo do salário.* Quando outrora, *'levavam o país nas costas* e foram bem-sucedidos e não sentiam dores, como as de agora.

Assim sendo, volto à pergunta, alavancar o quê? A única resposta plausível, a meu ver é, alavancar os recursos do Estado municipal. Em sendo isso, será? que o orçamento municipal de 2021, não conseguirá, arcar com os seus compromissos? sendo o principal deles a *folha de pagamentos?* E depois, a manutenção, por exemplo, das escolas municipais, das UPAS, entidades beneficentes, o famoso e inútil, centro de convenções etc.? Ou será? que precisam de mais dinheiro para interagir nas eleições de 2022? Uma boa pergunta.

- E certo que nenhum vereador seja contrário ao REFIS, mas, deve haver alguma objeção de se parcelar *antigas dívidas* de pessoas que possuem muitos bens e que vivem de *especulação*, quando o correto seria retirar alguns de seus bens, o que não lhes fariam falta alguma [...], para que esses bens, fossem transformados em economia não

especulativa, dando esperanças ao que o vereador Galhardo recentemente comentou sobre o trabalho inseguro dos camelos!

NO mais, desejo sorte e desejo que tudo aconteça o mais próximo possível do que a mídia televisiva da cidade de F. do I. anuncia, anuncia, por matérias pagas de instituições determinadas e, com ares de otimismo, otimismo insensato, pela atual conjuntura mundial, mas, ao povo dos buracos e asfaltos, melhor, que pessimismo, entretanto, considerando que os grandes empresários [...] não a totalidade, mas, parte dele ou, os adjacentes ao poder subsidiados por trabalhos de alta lucratividade [...],

- sejam mais arrogantes e misteriosos que o próprio *'pavão misterioso* do compositor popular [...], seria de bom-tom, lhes sugerir um conceito universal e mais antigo que suas próprias gerações, que não existe *economia,* economia, como a conhecemos e mesmo deformada, sem a participação popular, e que não quer dizer <<salário>>, mas liberdade de investir em outros modelos de economia, mesmo que não lhes agrade e que não sejam aqueles modelos viciados que inevitavelmente levam à concentração de riquezas e poder que por sua vez, só podem existir através do modo de especulação e uma consequente autofagia econômica entre os poderosos, o que aparentemente e de forma invertida à REALIDADE, os insinua como investidores e patriotas ...

Facebook H2Foz - 30 de Janeiro de 2021
Link:https://www.facebook.com/groups/2320777218198125/permalink/2835873333355175/

Cabeza News - 30 de Janeiro de 2021
Link:https://cabezanews.com/em-foz-do-iguacu-vereador-ney-patricio-pede-refis-para-incentivar-a-retomada-economica/

Em Foz do Iguaçu, vereador Ney Patrício pede Refis para incentivar a retomada econômica

por **Ronildo Pimentel** · 30/01/2021 · Sem comentários

4
Shares

Compartilhar no Facebook | Compartilhar no Twitter | +

CLIPPING JANEIRO
01 a 31/01/2021

31/01/2021

Facebook Resistência 24 Horas - 31 de Janeiro de 2021
Link:https://www.facebook.com/R24Horas/posts/3662678223815826

Resistência 24 Horas
3 d ·

Foz do Iguaçu: ESCÂNDALO MARCA INÍCIO DE 2022 NA "CASA DO POVO" - Expectativa dos iguaçuenses por renovação de seus representantes começa com uma grande frustração: mais um escândalo que poderá resultar em cassação de mandato! Continue lendo no O IGUASSU pelo link: https://oiguassu.com/foz-do-iguacu-escandalo-marca.../

OIGUASSU.COM
Foz do Iguaçu: ESCÂNDALO MARCA INÍCIO DE 2021 NA "CASA DO POVO" -

Depenando a Coruja - 31 de Janeiro de 2021
Link:http://depenandoacoruja.com.br/deputado-vermelho-tem-condenacao-da-2a-vara-da-justica-federal-o-presidente-do-geceg-fi-teve-projeto-com-verbas-impositivas-delegado-recalcatti-alerta-para-reducoes-anunciadas-no-pedagio-capitania

O presidente do GECEG/FI, teve projeto com verbas impositivas de vereadores de Foz

O jornalista **Oliveirinha**, qual preside o **Grupo Ecológico de Defesa da Natureza** garantiu verbas parlamentares para mais um de seus projetos. Vereadores **Maninho Valdir de Souza** e **Cabo Cassol** sairão em busca de apoio dos demais pares nesta **18ª** Legislatura Parlamentar.

Atendendo a pedidos de pescadores profissionais e amadores junto a Edis da **17ª** Legislatura, **Oliveirinha** saiu em busca de emendas e recursos para a recuperação da **Rampa** de acesso ao reservatório de **Itaipu**, no **Terminal Turístico** de **Três Lagoas** na antiga **Base Náutica** conquistando os valores necessários para o projeto elaborado pela secretária de planejamento.